PRECIO EN TODO EL PAIS
VEINTE CENTAVOS

LA NACION

Edición de 18 páginas

AÑO IX

SUSCRICION: Por 1 año: $ 60.—Por 6 meses: $ 32.
Por 3 meses: $ 17. — Por 1 año, extranjero: $ 120.

SANTIAGO DE CHILE, SABADO 31 DE ENERO DE 1925.

TELEFONO INGLES 3113 - 3114
AGUSTINAS 1253 - 1269

Núm. 2,940.

GUARDAR LAS FORMAS

CUENTO POR J. TREBLA

EN LA CALLE

Ella (precipitándose hacia él) ¡Caballero! ¡En nombre del cielo, hágamo el favor que voy a pedirle!

El (sorprendido). —¿Qué favor, señorita?

Ella. — Que haga usted como si me conociera.

El (encantado, pues ella es muy guapa). — ¿Nada más que eso? ¡Pues encantado, señorita!

Ella. — Es que quiero vermo libre de un hombre que me sigue y cuya insistencia me da miedo.

El. — ¿Dónde está?

Ella. — Me parece que se ha alejado. ¡Pero por Dios, no vuelva usted la cabeza!

El. — Como usted quiera. Iremos paseando tranquilamente.

Ella. — ¡Qué amable es usted, caballero, y qué agradecida le estoy!

El. — De nada, señorita. Soy yo, por el contrario, quien estoy encantado de serle útil.

Ella. — ¡Si supiera el miedo que he pasado! Sin usted me hubiera desmayado en la calle.

El. — ¿Tanto miedo tenía usted? ¿Qué le decía ese hombre?

Ella. — ¡Qué sé yo! No oía una palabra.

El. — ¿Pero cómo puede tener un hombre el atrevimiento de abordar a una joven a quien nunca ha visto?

Ella. — ¡Y para decirme unas cosas, caballero!. . . Porque ahora voy recordando. ¿Creerá usted que se empeñaba en llevarme a cenar a un restaurant?

El. — ¡Qué valor! Bueno, señorita, no se acuerde usted más de ese tipo. ¿Quiére usted que entremos a cenar en cualquier parte?

Ella. — ¡No sé si debo. . .!

• •

UN MES DESPUES

El. — ¡Querida mía!

Ella. — ¡Amor mío!

El. — ¿Te acuerdas de aquel impertinente que te seguía la noche que nos conocimos? Pues hoy lo bendigo, porque ha sido la causa de nuestra unión.

Ella. — ¡Cuánto te agradezco tus palabras! Pero, mira; prefiero decirte la verdad. Aquel impertinente no existía.

El. — ¿No?

Ella. — No. Verás. Yo estaba enamorada de tí, y no sabía cómo hablarte. Entonces se me ocurrió aquel medio. ¿Qué hubieras pensado de mí si me hubiera acercado a tí de otra manera? Una mujer puede enamorarse de un hombre, y acercarse a él, pero. . . ¡guardando siempre las formas!

J. T.

EL CABALLERO DE LA MUERTE

por JACINTO BENAVENTE

La ciudad, toda coronada de sol, y de flores y flámulas prendida, se alboroza con alma de niño, alma de multitud regocijada, porque el cielo resplandece y las calles están de fiesta; las músicas marciales ritman el paso de la gente atropada y todos parecen soldados de un ejército triunfador.

Devotos del amor y la hermosura llegan los peregrinos caballeros, jóvenes y gloriosos. Son doce. Los doce pretenden el amor de la princesa hermosa; la fortuna, no el mérito, puede distinguir a uno solo entre ellos. Son doce, jóvenes y gloriosos. La princesa los ve pasar desde la terraza de palacio y exclama con terror:

—¡Son trece!...

—Son doce, señora mía—replica con dulzura su nodriza—. Hoy no pueden envidiarse unos a otros; mañana uno solo será envidiado de todos.

—¡Son trece, trece! Tú no ves nadie ve al que llega detrás de todos, al caballero de las armas pavonadas, en su caballo negro gualdrapado de negro, como negro airón por cimera del casco... Son trece, trece.

Y la princesa mira con espanto a donde nadie mira, a donde, aunque todos miraran, nada verían... Al caballero de las armas pavonadas, al desposado fiel de la princesa, sólo visible para ella desde el día en que un beso de muerte transfundió por todo su ser, desde la frente serena con la quietud de un pensamiento fijo, a las plantas graves, de pasos mesurados, conocedores de un cambio predestinado, poder sobrenatural que anima en ella, a pesar suyo. Todo impulso de amor en su alma es golpe mortal para el objeto amado; si la princesa dice: "¡Hermosas flores!", las flores se agostan a su paso; si escucha con amor el canto de los pájaros, los pájaros caen a sus pies como heridos por cazador certero; un príncipe amado, radiante de vida juvenil, murió en el tiempo que ella exclamaba: "sí", trémula, entre sus brazos... Y desde aquel día la princesa redujo su corazón al cielo, y sólo escucha la voz que nadie oye, y sólo mira al que no ve nadie.

—Morirá cuanto ames—juró el caballero—; pero tú, amada mía nunca morirás...

Y la princesa entristece su alma con pensamientos de odio; quisiera vivir entre criminales, en parajes desolados, donde todo inspirara horror... Y para no amar nunca, sólo escucha al que nadie oye, sólo mira al que no ve nadie a su fiel enamorado, al caballero de la muerte, sólo visible para ella su inmortal desposada...

J. B.

UN MATRIMONIO DECIDIDO POR LA SUERTE

La princesa de Montglyon hubo de elegir esposo, metiendo en un sombrero los nombres de sus pretendientes, a ninguno de los cuales quería. Sin embargo, parece que la suerte pro porcionó la felicidad a la princesa

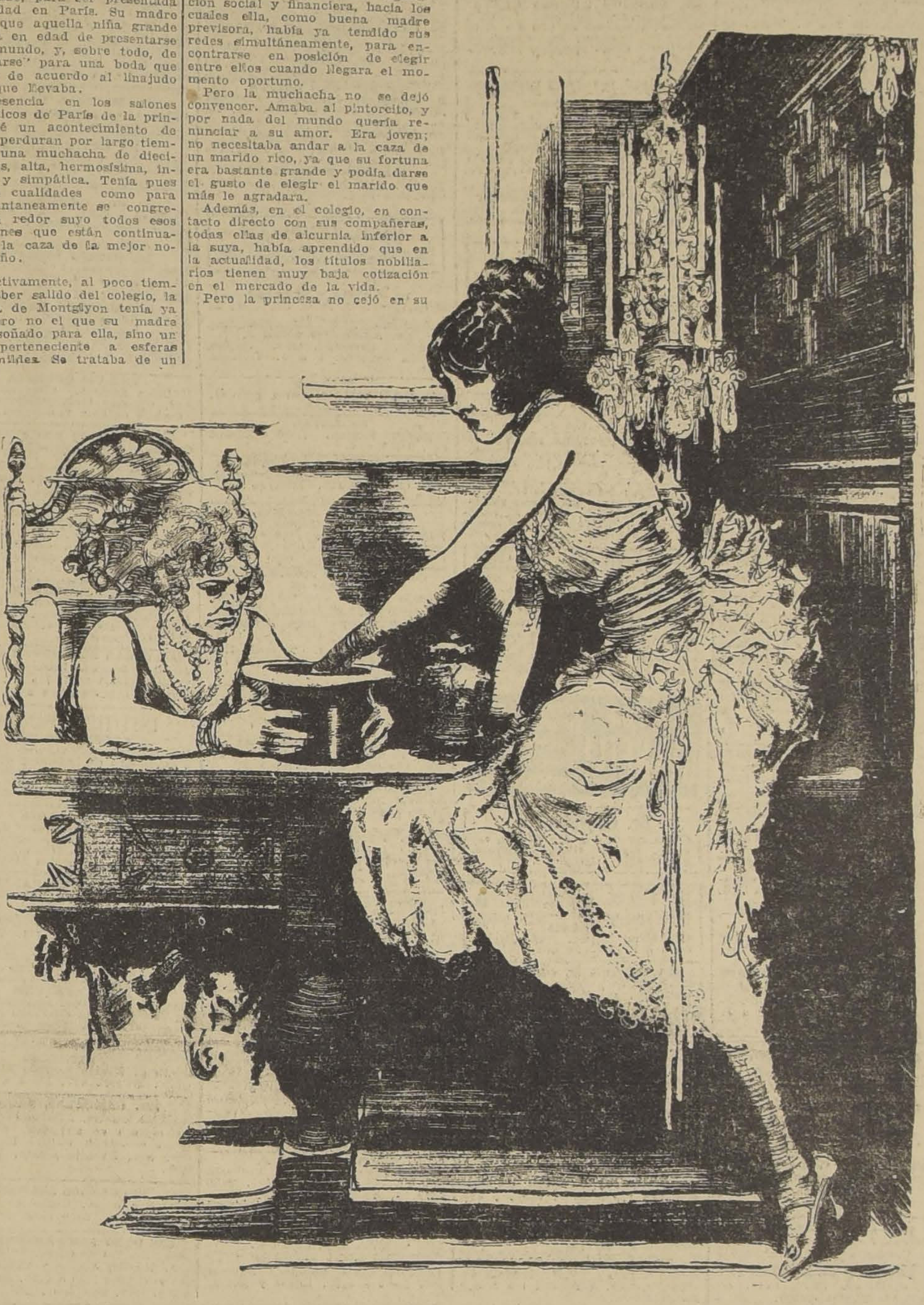

La princesita Montglyon salió del colegio de monjas donde se había educado, para ser presentada en sociedad en París. Su madre juzgaba que aquella niña grande estaba ya en edad de presentarse ante el mundo, y, sobre todo, de "acomodarse" para una boda que estuviera de acuerdo al linajudo nombre que llevaba.

La presencia en los salones aristocráticos de París de la princesita fué un acontecimiento de esos que perduran por largo tiempo. Era una muchacha de diecisiete años, alta, hermosísima, inteligente y simpática. Tenía pues todas las cualidades como para que instantaneamente se congregaran en redor suyo todos esos moscardones que están continuamente a la caza de la mejor novia del año.

Y, efectivamente, al poco tiempo de haber salido del colegio, la princesita de Montglyon tenía ya novio, pero no el que su madre hubiera soñado para ella, sino un hombre perteneciente a esferas más humildes. Se trataba de un pintor a quien la pricesita hubo de conocer en el Bois de Boulogne durante uno de sus paseos matinales.

Se comprenderá la indignación de la princesa madre. Aquello no podía ser. Su hija, la única heredera del título, la que estaba en condiciones de perpetuarlo, casada con un pintamonas!... ¡Ni pensarlo siquiera!... Para eso estaban allí aquel condo Huberto D'Avaray, el joven millonario Saint Madelaine y otros dos o tres candidatos de gran figuración social y financiera, hacia los cuales ella, como buena madre previsora, había ya tendido sus redes simultáneamente, para encontrarse en posición de elegir entre ellos cuando llegara el momento oportuno.

Pero la muchacha no se dejó convencer. Amaba al pintorcito, y por nada del mundo quería renunciar a su amor. Era joven; no necesitaba andar a la caza de un marido rico, ya que su fortuna era bastante grande y podía darse el gusto de elegir el marido que más le agradara.

Además, en el colegio, en contacto directo con sus compañeras, todas ellas de alcurnia inferior a la suya, había aprendido que en la actualidad, los títulos nobiliarios tienen muy baja cotización en el mercado de la vida.

Pero la princesa no cejó en su empeño. El hombre que llevara a su hija al altar debía de ser, sino de sangre azul, por lo menos noble por sus millones. No podía consentir que, por primera vez en la historia de su familia, uno de sus miembros entroncara de forma tan plebeya. Y fué tanto y matanto lo que insistió, ordenando, exigiendo y amenazando, que al fin consiguió su objeto, no sin tener que apelar a un medio violento.

—Por última vez, dijo un día a su hija, te ordeno que elijas. Dentro de este sombrero meteré cuatro papelitos. Tres de ellos contendrán otros tantos nombres de tus pretendientes. En el otro el de un convento. Si no accedes a casarte con aquel cuyo nombre salga del sombrero, te internaré en el convento.

La princesita, cansada ya de aquella lucha en la que no veía la menor esperanza de victoria, metió la mano maquinalmente en el sombrero y sacó un papel. ¡Humberto D'Avaray!...

Dos meses después, el conde se casaba con la de Montglyon. Y según parece, ésta no ha debido ser tan desgraciada en su matrimonio, puesto que vive alegremente en París y se la ve en todas partes con su marido, al que parece ahora querer con la misma intensidad con que antes amaba al pintor de sus sueños.

¡OH, MARGARITA!

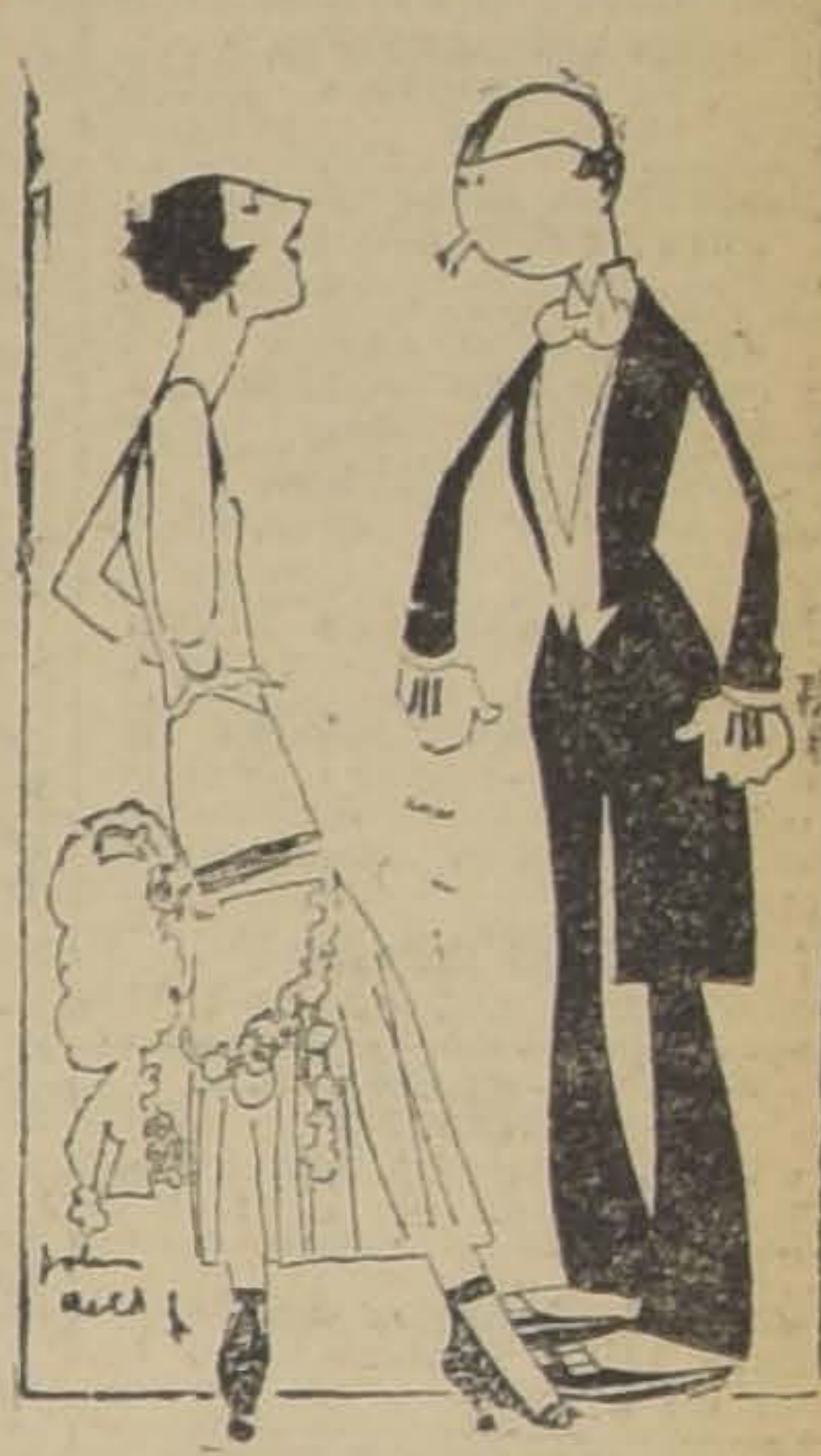

Margarita cree que un hombre vestido de etiqueta es la persona más elegante o la más ridícula del mundo.

PENSAMIENTOS

por OSCAR WILDE

¡Siempre!... Es una palabra terrible que me hace estremecer cuando la oigo: ¡las mujeres la emplean de tal modo! Estropean todas las novelas queriendo hacerlas eternas. La única diferencia que hay entre un capricho y una pasión eterna es que el capricho... dura más tiempo.

• •

Si un hombre carece de imaginación hasta el punto de aducir evidencias en apoyo de una mentira, más vale que diga de una vez la verdad.

• •

El único encanto del matrimonio es que proporciona una vida de decepción completamente necesaria a las dos partes.

• •

Los parientes no son más que un atajo de gentes que no tienen ni la más remota idea de cómo se debe vivir, ni el más leve instinto de cuándo deben morirse.

• •

Los hombres se casan por cansancio; las mujeres por curiosidad: ambos salen chasqueados.

• •

Cada vez que un hombre hace una cosa claramente estúpeda, le llevan a hacerla los más nobles motivos.

• •

¿No son acaso hermanos el rico y el pobre? Sí; y el nombre del hermano rico es Caín.

• •

Recomendar el ahorro al pobre es a la vez grotesco e insultante. Es como aconsejar a un hombre que se está muriendo de hambre que coma menos.

O. W.

SOCIO

Para casa de préstamos necesito. TRATAR:

San Pablo 3198

E-31

HABANOS SELECTOS ¢80
HABANOS XXXX ¢60
Yo Fumo
Reina Victoria

Celsis

Jabon flotante
para tocador
y baño

Laboratorio
Francia

SANTIAGO

F-2

ARRIENDASE

en bajos, dos casas habitación

una en Agustinas 613, de siete piezas con parquet, fuera de servicios; y otra en Lord Cochrane 130, de diez grandes piezas. Para verlas y tratar, verse con sus dueños:

Casa E. TURRI
HUERFANOS 955

FARMACEUTICO

con práctica, ofrécese para el Norte; prefiere: Antofagasta o Iquique.

Dirigirse a:

G. T. M.

Santiago.— Correo 2. Casilla 4689

NO DUDE

que comprando sus cajas y maletas en el

"FARO". Estado 74

AHORRA UN 50%

ESTADO 74 .. E-30

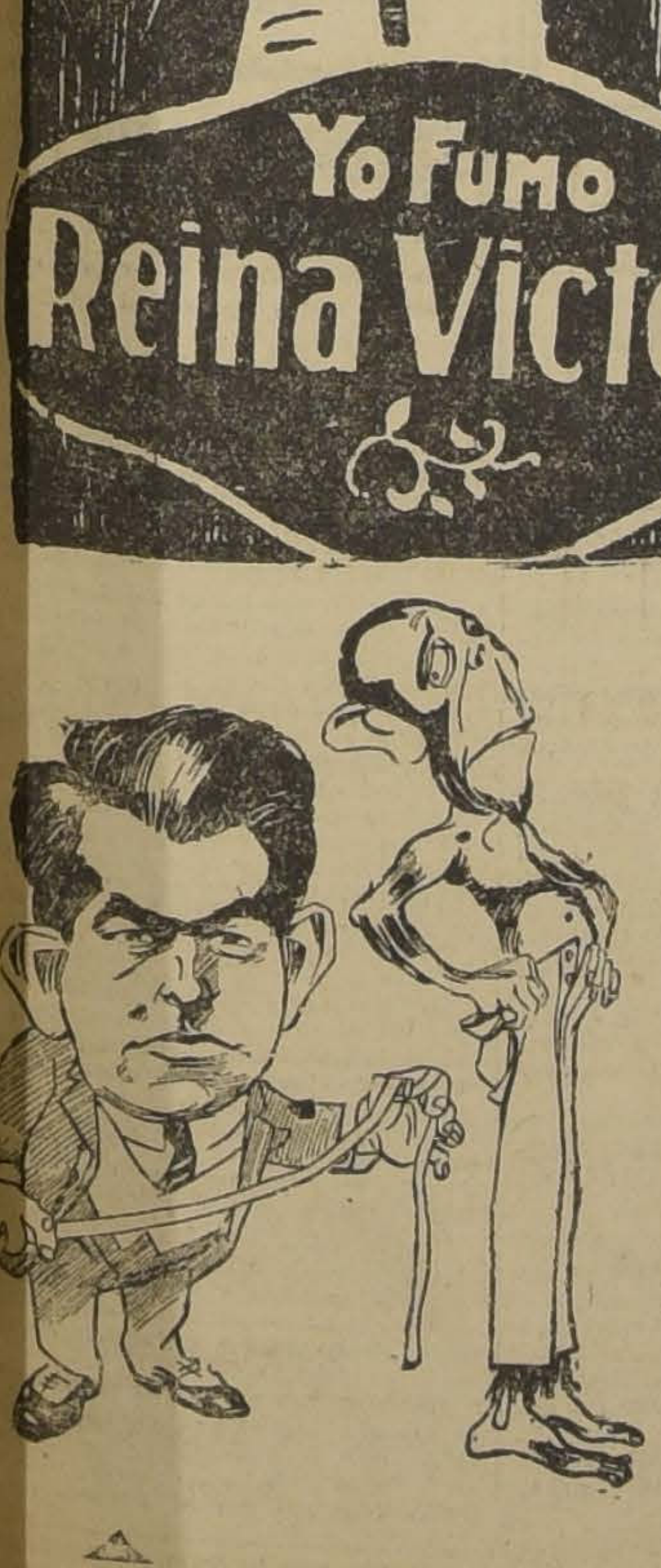

TRAJE VESTON SOBRE MEDIDA

CASIMIR NACIONAL FINO .. .. .. $ 150

POR BALANCE liquida un numeroso stock en casimires ingleses garantidos, al precio de regalo, todos los colores No detalla las cualidades de sus trabajos, pues esta Sastrería es por demás conocida.. .. .. $ 180

LOZANO

SAN ANTONIO 493, CASI ESQ. MONJITAS

NOTA.—Recibe hechuras, trabajos, moderno estilo.

F-6

LA SAN JUAN DE DIOS

Avisa a los interesados, que el 2 de Febrero a las 9 A. M. serán licitadas en remate público, las operaciones comprendidas entre los N.os

— 10493 al 11355 —

745 — DELICIAS — 745

SABADO INGLES

EN EL BALNEARIO DE APOQUINDO

Lo pasará Ud. muy bien en un ambiente de distinción y confort. SERVICIO ESPLENDIDO DE AUTOBUSES toda la tarde, saliendo de la Plaza de Armas, calzada norte.

HOTEL -- CASINO - BAÑOS

SEMILLAS
ALFALFA
TREBOL
WILLIAMSON & Cª

GUIA PROFESIONAL

ABOGADOS

GABRIEL AMUNATEGUI Y SALVADOR DE LA VEGA
Estudio: Huérfanos 1153. Oficinas 32 y 33. Casilla 3051. Teléfono número 3507.

FEDERICO DUNCKER BIGGS
Huérfanos 833. Altos Banco Germánico. Casilla número 219. Teléfono número 293.

ALBERTO DURAN B.
Huérfanos 1225. Oficina 8. Casilla N.o 2914

LADISLAO ERRAZURIZ
LUIS QUINTEROS T.
Amunátegui 391. Teléfono N.o 633.

BERNARDINO LEIVA
OTTMAR STEGMAIER
Bandera 552. Casilla 2068.

NICANOR ELGUETA
Galería Alessandri 19. Altos. Teléfono 586.

GALVARINO GALLARDO NIETO
Ahumada 165.

HECTOR ARNALDO GUERRA
Especialmente: Nulidades matrimonios, divorcios y juicios criminales. Galería Alessandri 24. Teléfono 4353 Consultas 4 a 5.

OSVALDO HEVIA
Morandé número 244. Casilla 1831.

MANUEL MERINO E.
LUIS MERINO
Bandera 166. Teléfono 2077. Casilla 107. De 10 a 11 1|2 A. M.

VICENTE MOLINOS GAETE
Agustinas 1148. Teléfono 2110. De 11 a 12 y 2 a 4.

NICOLAS MARAMBIO MONTT
San Antonio 570. Casilla 2699. Asuntos civiles y especialmente cuestiones mineras.

ROBERTO DE PETRIS
Estudio y domicilio: Galería Alessandri 25. Teléfono 156. Casilla 4044

ANTONIO PLANET O.
Especialmente cuestiones comerciales. Estudio: Bandera 233. Casilla 234. Teléfono 1137.

HUBERTO SALGADO GALLARDO
Criminalista. Alegatos Cortes. Nulidades matrimonios. Estudio domicilio: Bandera 667. Atiende clientes franceses e ingleses en su idioma.

SALAS ROMOS HNOS.
LUIS Y VICTOR A. SALAS ROMO
Abogados. Trasladaron sus oficinas a Compañía 1325. Teléfono 1327. Casilla 2231.

LISANDRO SANTELICES E.
Abogado. Compañía 1246. Teléfono N.o 831.

HUMBERTO YAÑEZ VELASCO
Agustinas 618. Teléfono 1614.

EMILIO TAGLE RODRIGUEZ
Atiende especialmente asuntos comerciales y mineros. Bandera 75, Bolsa de Comercio 3er. piso, oficina 207. Teléfono 2018.

AGUSTIN VIGORENA RIVERA
Edificio Ariztía, Piso 6.o N.o 16.

MEDICOS

DR. ITALO ALESSANDRINI
Cirugía y ginecología, 1 a 3. Merced 382. Teléfono 3555. Ausente hasta el 1.o de Marzo.

DR. ANIBAL ARIZTIA
Médico Hospital de Niños R. del Río, Ayudante Clínica del Prof. Prado Tagle. Consultas, Teatinos 321. De 2 a 3.30. Teléfono 1773. Domicilio: Agustinas 1319.

INSTITUTO DE SALUD
Cisterna (Población Nueva España)
Destinado al diagnóstico y tratamiento de las enfermedades nerviosas y mentales, dirigido por el doctor Fontecilla, Santiago, Delicias N.o 1622. Electricidad médica, baños, etc.

JOSE AVILES A.
Médico-Cirujano
Nataniel 167. Consultas de 1.30 a 4 P. M. Especialmente: Cirugía. Partos, enfermedades de señoras y sociales.

DR. CARLOS D. AGUIRRE
Especialmente vías urinarias. Venéreas, sífiles, Consultas de 5-8. Carmen 191.

DR. AMENABAR OSSA
Oculista. Catorce años Europa, tres años médico Director Hospital de Ojos, condado Standford (Inglaterra) 21 Mayo 578. De 2-4. Teléfono 602.

DR. LUIS AGUILAR
Médico cirujano. Regresó de Europa. Castro 107. De 1.30 a 3. Teléfono 318.

DR. LEONCIO ANDRADE
Medicina interna. Rayos X. Merced N.o 136. De 2 a 5. Teléfonos 1393 y 4528.

DR. ARNELLO
Cirugía, anestesia general, venéreas. García Reyes 17. De 12-3. Hospital San Vicente 4-5.

DR. BUNSTER
Santa Rosa 86. Consultas de 3 a 4. Teléfoso 3476.

ARTURO BARRAZA ARAYA
Médico-Cirujano
Especialmente vías urinarias, venéreas, sífilis. De 2 a 6. Puente N.o 557. Teléfono 4374.

DR. BORQUEZ SILVA
Estudios Europa. Pulmón, corazón, estómago, intestino. Rayos X. 3 a 6. Arturo Prat 80. Teléfono 19, Matadero.

DR. RIFO BUSTOS
Estudios en Europa. Medicina interna. Preferentemente corazón y stómago. 2 a 5. Cochrane 177.

DR. BISQUERT
Vías urinarias, sífilis. Moneda 859. De 3 a 6. Casilla 2563. Teléfono N.o 953.

Dr. BRONFMAN
Estudios en Europa. Cirugía, enfermedades señoras. Venéreas. 2 a 5. Compañía 1463. Teléfono 3437. Teléfono domicilio 3080.

DR. JULIO BUSTOS
Médico Ciudad. Santiago. Medicina interna. Niños, sífilis. Recoleta 707. De 2 a 4.

DR. ROBERTO BALTRA G.
Medicina general, vías urinarias. 2.30 a 6. Ahumada 11. Teléfono 170, Parque.

DR. BEAUMONT
Ayudante servicio ginecología Hospital Salvador. Santo Domingo 975. De 3-5. Domicilio: Ovenida Manuel Montt 1541. Teléfono 93. Santa Elena.

Dr. BARRENECHEA
Oculista, especialista en oídos, nariz, garganta. Huérfanos 801, esquina San Antonio.

DR. MARIANO BAHAMONDE RUIZ
Cirugía y ginecología. Cochrane 66. De 1 a 3. Domicilio: Delicias 1230. Teléfono 4430.

DR. ALEJANDRO BUSTAMANTE
Homeópata
Titulado en México. Consultas: Cochrane 139.

DR. HECTOR CORONA T.
Se dedica exclusivamente a exámenes de laboratorio. Delicias 868. Teléfono 2483.

DRA. JULIA CLAVERIA
Afecciones bronco-pulmonares, curación del asma. Consultas: 1 - 3. Ejército 660.

Dr. RODOLFO CASTILLO
Jefe servicio oídos, nariz y garganta. Hospital San Borja. De 2 a 5. en Delicias 1164.

DR. ALDO CONTRUCCI
Estudios Europa. Medicina interna. Sífilis. Nataniel 142. 2.30 a 430. Jefe clínica Prof. Brockmann. Teléfono 3340.

Dr. LEONIDAS CORONA T.
Regresó de Europa
Laboratorio Clínico
Delicias 868 — Teléfono 2483
REACCION DE WASSERMANN
Química Bacteriológia
VACUNAS

DR. CASTAÑEDA IGLESIAS
Ex-Médico residente del Hospital Niños. Compañía 1839. Teléfono 254

DR. EDUARDO CRUZ COKE L.
Medicina interna. Merced 305. De 4.30 a 6.30. Teléfono 4205.

DR. CROIZET
Trasladóse Londres 25, entre Serrano y San Francisco. Teléfono 637. De 1 a 3.

Dr. LEON CHONCHOL
Medicina general. Rayos X. Sífilis, piel, venéreas. Regresó. Gálvez 61.

Dra. JUANA DIAZ MUÑOZ
Especialista enfermedades señoras y niños: 4 a 5. Delicias 858. Teléfono N.o 1715.

IGNACIO DIAZ MUÑOZ S.
Medicina general. Vías urinarias; 3 a 6. Bandera 574. Teléfono 2424.

Dr. CARLOS DOREN
Enfermedades de señoras. Cirugía. Monjitas 536. Teléfono 2571. Consulta: 1 a 4.

Dr. RODRIGO DONOSO GAETE
Médico Hospital Salvador. Medicina interna. Consultas de 1.30 a 3 P. M. menos los Sábados. Amunátegui 32. Domicilio: Santo Domingo 1477. Teléfono 256.

Dr. JOSE DONOSO DONOSO
Médico Cirujano
Horas de consulta: de 2 a 4.
Miraflores 457 —Teléfono 2772

Dr. RICARDO DONOSO
Enfermedades del corazón, pulmón. Regresó de Europa. 2.30 a 4.30. Agustinas 619.

Dr. EDUARDO DE RAMON
Regresó de Europa. Cirugía, enfermedades señoras; 1 a 3. Agustinas N.o 1606. Teléfono 3623.

Dr. DIMITSTEIN
Agustinas 1308, esquina Teatinos. Rayos X. Medicina general. Especialidad corazón, pulmón, estómago o hígado. 1 a 4. Teléfono 2348.

Dr. ESPINA
Rayos X. Medicina interna. Estudios Europa. Catedral 1425, cerca Amunátegui. Teléfono 2102. De 1.30 a 4.

Dr. FRANCISCO EDWARDS
Estudios Europa. Vías urinarias. Teatinos 10. De 2 a 3.

Dr. FUENZALIDA BRAVO
Profesor extraordinario. Enfermedades de niños. Merced 560. Teléfono N.o 1721. 2 a 4.

Dr. FONTECILLA
Estudios Europa. Afecciones pulmonares y nerviosas. Rayos X, pneumotorax artificiales, tuberculinoterapia, etc. Delicias 1626.

Dr. CARLOS GARCES BAEZA
Delicias 1276 — Teléfono 3747
Exámenes químicos, bastériológicos. Reacción Wassermann. Medicina interna. 3.30 a 5.30.

Dr. RICARDO GUNTHER
Ayudante clínica ginecológica universitaria. Cáncer, aplicaciones de Radium. 2 a 4. Avenida España 693 Teléfono 253. Parque.

DOCTOR GIANELLI
ESTUDIOS EUROPA
SIFILIS PIEL VIAS URINARIAS
21 de MAYO 562
CONSULTA de 2 a 6

Dr. GLEISNER V.
Consultas de 4 a 6. Pulmón, corazón, hígado, riñón, intestinos, etc. Sífilis. Castro 26.

Dr. FELIX GROHNERT B.
Enfermedades de la piel, sífilis y venéreas
Luz ultra violeta, radioterapia. De 3 a 6. Ejército 391.

Dr. VICTOR M. GACITUA
Partos. Enfermedades de señoras. Trasladóse, Merced 312, 2 a 4. Teléfono 979.

Dr. FUENZALIDA CORREA
Cirujano. Enfermedades señoras, partos; 2 a 3. Huérfanos 745. Teléfono 406.

Dr. GREENE
Estudios Europa. Cirugía y ginecología. San Martín 509, 2 a 4. Teléfono 2860.

Dr. ANIBAL GREZ
Oídos, nariz, garganta. De 1.30 a 3.30. Merced 324. Teléfono 3555.

Dr. ENRIQUE GONZALEZ M.
Estudios Europa. Especialista estómago, intestinos, hígado, diabetes, obesidad, reumatismo. Ejército 644. De 1.30 a 3.30.

Dr. GUSTAVO GIRON L.
Cirugía y genecología. Brasil 32. Teléfono 3126. De 2 a 3.

Dr. MARIO GARCIA DOMINGUEZ
Medicina general. Enfermedades señoras. Partos. Venéreas; 1 a 5. San Diego 65.

DR. GARCIA COLLAO
Especialista, ojos, oídos, nariz y garganta Estudios Europa, San Antonio 148, De 4 a 6.

Dr. J. MONTERO C.
Medicina interna. Venéreas, de 1 1|2 a 3, y de 6 a 8. Clínica nocturna 9 a 10. Agustinas 1060.

Dr. ALEJANDRO INFANTE
Médico Jefe Policlínico Niños Hospital Salvador. 2 a 4. Delicias 253.

AGUSTIN INOSTROZA
Cirugía general. Especialmente de niños. Sífilis. De 4 a 6. Puente 583

Dr. ROBERTO JARAMILLO
Ejército 707. Teléfono 142. Parque.

Dr. ARNULFO JOHOW
Estudios Europa. Cirugía y ortopedia. Adultos, niños. 3-4. Santo Domingo 1523. Teléfono 1033.

Dr. ALBERTO KORNER ANWANDTER
Estudios en Estados Unidos. Cirugía, ortopedia. Consultas: 10-12, de la mañana. Santo Domingo 614.

Dr. TEODORO LEIBLE
Enfermedades nerviosas. Medicina interna. Aplicaciones eléctricas. De 3 a 6. Olivos 794.

INSTITUTO RADIOLOGICO
Radioscopía, radiografía, radioterapia, aplicaciones radium.

Dr. ADOLFO KAPLAN
Estudios Estados Unidos y Europa. Compañía 1429.

Dr. H. LEA-PLAZA
Estudios Europa. Compañía N.o 2115. De 2 a 5. Teléfono N.o 3880

Dr. LABRA LETELIER
Nariz, garganta, oídos. Consultas de 1 a 5. Compañía 1361.

Dr. ARMANDO LEON I.
Cirugía. Compañía 1909. Martes, Jueves, Sábados; 1 a 3. Teléfono 3846.

Dr. LOIS
San Pablo 1236, Medicina general. Vías urinarias. Sífilis. De 1 a 5.

Dr. LAVAL
Medicina interna. Lord Cochrane 340. De 2 a 4.

Dr. G. MORAGA FUENZALIDA
Regresó Europa. Enfermedades niños. Cochrane 118. Teléfono 2804. De 2 a 4 1|2.

Dra. CORA MAYERS
Médico Cirujano
Regresó de Estados Unidos. Especialista en niños. Luz ultra-violeta. Ahumada 49. Teléfono 711.

Dr. ERNESTO MOLINA G.
Serrano 68
Cirugía general. Regresó de Europa. Consultas: de 4.30 a 6 P. M.

ENFERMEDADES DEL CORAZON
DOCTOR MAHOTIERE
Estudios en Europa. Compañía 1973 Consultas de 1 a 4.—Rayos X y Laboratorio.

Dr. JUAN MARIN B.
Cirugía general. Enfermedades niños. Delicias 1164. De 2 a 4.30. Domicilio: San Diego 1849.

Dr. MORALES BELTRAMI
Medicina general. Especialmente niños. Catedral 2257. De 1 a 3.

Dr. MORALES VILLABLANCA
Sífilis, venéreas, piel, medicina general. Exámenes sangre. Merced 486 3 a 6.

Dr. MUÑOZ VALENZUELA
Médico residente Hospital Niños. Enfermedades niños. Tuberculosis infantil. Matucana 303. 2 a 5. Teléfono 158.

Dr. OSCAR MELENDEZ
Medicina interna. Sífilis. Consultas en Santo Domingo 1036, de 2-4, y 21 de Mayo 573, de 4-5. Domicilio: Ejército 141. Teléfono 2821.

Dr. H. NUÑEZ ZAMORA
Matucana 289. Teléfono 291. Estación. 1 1|2 a 3 1|2. Sábado, 4-6.

Dr. MALBRAN
Enfermedades mentales y nerviosas. De 3 a 4. Se trasladó a Huérfanos 1880.

Dr. JUAN MONTENEGRO M.
Enfermedades de niños. Compañía 1770. Teléfono 2130. De 2 a 4.

Dr. MANUEL MORENO
Medicina general, particularmente: riñón, estómago, intestinos. Tratamiento especial. Tuberculosis pulmonar. Estudios Europa. San Francisco 155. De 2.30 a 4.30.

Dr. LUIS OPAZO P.
Jefe Policlínica Niños. Universidad de Chile. Compañía 3007. Teléfono 48. Estación.

Dr. TORRES TORRES
Jefe clínica prof. Korner. Especialista enfermedades señoras y cirugía. Catedral 1249. De 2 a 6.

Dr. VEGA MACHER
Exclusivamente pulmón. Nataniel 109. De 2 a 3.30. Lunes y Miércoles.

Dr. G. E. VIDAL S.
Delicias 2696. Teléfono 245. Estación. Consultas: 6 a 7.

DR. RAUL VENTURA JUNCA
Médico residente Hospital Salvador Medicina interna. Especialmente sistema carno-vasculs. Riquelme 140 De 4.30 a 6. Teléfono 3828.

Dr. ORREGO PUELMA
Médico Hospital San Juan de Dios. De 3.30 a 6. Agustinas 1314. Teléfono 1217.

Dr. PAREDES F.
Amunátegui 33. Especialmente enfermedades señoras. Ginecología. Consultas de 2 a 4.

Dr. A. CUSTODIO POBLETE
Medicina interna y niños. Recoleta 65. De 1.30 a 3.30. Teléfono N.o 4365

Dr. PANTOJA
Corazón, pulmón, estómago, sífilis. Delicias 1276. De 2 a 4. Teléfono 3747. Santo Domingo 1036. Teléfono 374. De 6 a 8.

Dr. MARCIAL PARADA
Oídos, nariz, garganta. De 2 a 6. Santo Domingo 831. Teléfono 1359.

Dr. DAVID PULIDO
Enfermedades niños. Santo Domingo N.o 1790. Teléfono 2152. De 1 a 3.

Dr. PRUNES
Estudios Europa. Jefe clínica, piel, sífilis, venérea. Merced 490. Casilla 3896.

Dr. PATIÑO MAC-IVER
Medicina interna. Enfermedades niños. Libertad 448. De 2 a 4. Teléfono 1636.

Dr. ALBERTO PANATT
Médico jefe Policlínico. Prof. Prado Tagle. Pulmón, corazón, estómago,, hígado. Rayos X. Teléfono 1211. Trasladóse a Delicias 1416. De 1 a 4.

Dr. LUIS QUIROGA
Medicina general. Consultas: 4 a 5.30. Catedral 1452. Teléfono 3760. Atenderá durante vacaciones.

Dr. ALBERTO RAHAUSEN
Cirugía general. Compañía 2928. Teléfono 192. Estación. De 2 a 4.

Dr. AQUILES RIVEROS
Graduado en Bruselas. Partos, señoras, medicina general. Consultas en su
SANATORIO
Avenida Matta 586. Pensionado para partos, operaciones, medicina, aislamiento y curación nerviosa; morfinómanos. Teléfono 97. Matadero.

Dr. JOEL RODRIGUEZ P.
Estudios Europa. Medicina interna. Especialidad estómago, intestinos. Rayos X. De 2 a 4. Amunátegui 569. Teléfono 2810.

DR. CESAR RODRIGUEZ LEON
Medicina interna. Enfermedades de niños. Catedral 2607, 1 a 2 ; y Bascuñán Guerrero 1013. 4 a 5

INSTITUTO SANITAS
AGUSTINAS 1955
Laboratorio auto-vacuna, radioscopías, terapia de radium y de Rayos X. Luz ultra-violeta. Aplicaciones eléctricas. Instalaciones de radium, baños de ácido carbónico, diatermia.

Dr. SCROGGIE
Especialidad enfermedades de niños. Jefe de la Clínica de Niños. Universidad de Chile. Consultas de 2 a 4 de la tarde. Rosas 1157.

Prof. Dr. SOTO PARADA
Laboratorio Clínico. Moneda 1035. De 3 a 6.

Dr. MARCO A SEPULVEDA
Laboratorio Bandera 736. Teléfono N.o 233. Exámenes completos sangre, orina, esputos, etc. Cultivos auto-vacunas. Abierto a toda hora.

Dr. SANTANDER
Estudios en Europa. Medicina interna, especialmente estómago e intestinos. Rayos X. Alameda 938. De 2 a 5.

Dr. STOLTING
Oculista. Médico recibido Alemania, Chile. Moneda 627. De 3 a 6.

DR. CRISTOBAL SAENZ
Estudios Europa. Afecciones médico-quirúrgicas de abdomen. Especialmente estómago, sífilis. Rayos X. De 2 a 4. Agustinas 1889. Teléfono 3098.

DR. CARLOS SEAMAN
Médico cirujano. Consultas: 1.30 a 4. Trasladóse. Delicias 225.

DR. OTTO SCHWARZENBERG
Enfermedades de niños. Consultas 2 a 3. Martes, Jueves y Sábado. Lunes y Viernes 2.30 a 3.30. Santo Domingo 1523. Teléfono 1033.

DR. HELLMUTH SIEVERS W.
Médico-cirujano, Domicilio, Molina 72. San Antonio 275. De 2 a 3 1|2.

DR. J. M. VERGARA KELLER
Regresó de Europa. Partos, ginecología. Agustinas 828. De 2 a 4. Teléfono 3355.

DR. VILLAGRA
Estudios Europa. Unicamente Pulmón. Rayos X 3. Dieciocho 437-A Teléfono 134 (Parque).

DR. JAIME VIAL OLTRA
Ex-Director Sanatorio San José para tuberculosis. Pulmón, corazón, estómago. Laboratorio: 2-3 1|2. Catedral 1433. Teléfono 2006.

LABORATORIO VIDAL
Exámenes de sangre, orina, etc. Autovacunas. Catedral 1453. Tel. 2206.

PROF. DR. VARGAS SALCEDO
Exclusivamente cirugía. Trasladóse Compañía 2499. Teléfono 1060. Martes, Jueves, Sábado, 2 a 5.

DR. VICUÑA HERBOSO
Ayudante de la Clínica del Profesor Prado Tagle. Hospital de San Vicente. Medicina interna, especialmente enfermedades del corazón, Martes, Jueves, Sábado, 2.30 a 4.30. Almirante Barroso 270. Teléfono N.o 1053.

DR. YAÑEZ G.
Estudios Europa. Piel, Sífilis, Venéreas. Trasladóse, Delicias 865. De 2 a 5. Casilla 618.

DR. ARTURO ZAFFE
Oídos, nariz, garganta. Especialista Hospital Salvador y Niños. Dieciocho 257. De 2 a 5. Teléfono 257. Atiende clientela doctor Alcaíno.

DR. WAUGH
606
914
Estudios Enropa. Internas, venéreas, sífilis. Wasserman. Consultas: 2 a 4.30
COMPAÑIA N.o 1353
Permanecerá en Santiago durante vacaciones.

DR. WEINSTEIN
Estudios Europa. Enfermedades de la piel, sífilis y venéreas. Radioterapia y luz ultra-violeta Agustinas 1357. De 2 a 5.

DR. WIREN
Oídos, nariz, garganta. Compañía N.o 1606. De 2 a 5.

DENTISTAS

DR. ALBERTO BUSSCHOTS B.
DENTISTA
Se trasladó a Agustinas 1268.

C. VALENCIA COURBIS
Ayudante Escuela Dental. Operaciones indoloras. Procedimiento Dr. Carrea (de la Facultad de Buenos Aires). Coronas y dentaduras. Teatinos 50.
Atenderá durante vacaciones.

DR. CERDA LOPEZ
Se trasladó Ahumada N.o 11. Somnoformo. Puentes y Coronas.

DR. CLODOMIRO CONTRERAS
San Antonio 451. Teléfono 3692. Horas: 10 a 11 y 3 a 6.

FORTUNATO ENCINA F.
Especialmente placas, coronas, puentes. Extracciones indoloras| Ahumada 56.

DR. GALLARDO GONZALEZ
Estudios en Filadelfia. Consultas: diurnas y nocturnas. Echaurren 26.

ARMANDO MORA PINOCHET
Dentista. Trasladóse: Sta. Rosa N.o 671.

WENCESLAO MUÑOZ L.
Dentista: Tratamientos rápidos. Extracción sin dolor. San Diego 448.

DR. JOSE MARIA SAAVEDRA
Alameda 1313. Unicamente de 5 a 6.

ALFREDO MUÑOZ LOBOS
Extracciones sin dolor. Somnoformo. Puentes, Placas. Tramientos rápidos. Compañía 1352.

CLINICA DENTAL
"VALENZUELA BASTERRICA"
Luis R. Berríos Méndez
Rafael Valenzuela Labbé
Carlos E. Rojas
DENTISTAS ESPECIALISTAS
Cirugía dental atendida por médico especialista. Somnoformo. Correcciones de anomalías. Riquelme 47.—Teléfono 1642.

VETERINARIOS

SCHMIDT KERMAN
Consultorio perros y gatos, A... lancia automóvil. Laboratorio... Antonio 457. Teléfono 361...

ARQUITECTOS

OFICINA DE CONSTRUCCI...
Económicos y de renta
LEOPOLDO NAVARRETE C.
Morandé 67. Teléfono 2117...
N.o 380

EDUARDO TASSO
Construcciones, transformaciones, reparaciones. Honorarios: ...lento. Huérfanos 1258.

MATRONAS

MATRONA ERAZO
Recibo pensionistas. Atiende a domicilio. Inyecciones. Matta ... el esquina Vicuña Mackenna, ...uadra Diez de Julio.

MATRONA GINECOLOGISTA
Atención privada, pensionistas ... sultas gratuitas. Brasil 52...

AMELIA MATUS
Pensionistas. Partos. Mapfe...

PENSIONADO MENARES
Recibo pensionistas, Partos, ... 45. Masajes, inyecciones. Ca... ne 885.

Mme. E. PRAGNAUD
Matrona francesa. Trasladóse ... nida Matta 72. Entre Vicuña ... kenna y Santa Elena.

SARA OSORIO DE GONZAL...
Matrona. Pensionado partic... a partos y curaciones intern... Asistencia a domicilio. Tra... Rosas 2254.

PENSIONADO PARTICULAR
Mercedes Rojas, Matrona. Sa... go 930. Recibo enfermas. C... es internas. Consultas a toda...

CLINICA PRIVADA DE OBSTETRICIA
Señora Reyes, matrona gine... ta. Establecimiento modern... dido por dos cirujanos espec... Recibo enfermas de todas par... país. Partos, precios módicos... sultas gratis. Esmeralda 6...

PENSIONADO DRA. VICUÑA
Recibe enfermas de provincias... ses, días. Asistencia completa... tos 50 pesos. Turnos perma... San Diego 57.

ANA G. VARGAS BARRA...
Partos. Recibo pensionistas... Americana 627. Teléfono 11...

CARMELA ROMAN
Maternidad particular. Reci... fermas pensionistas. Maestra...

CARMELA TORO G.
Partos. Asistencia toda hora... bo enfermas. Matucana 641.

CONTADORES

VICTOR MENA VELASQU...
Contador. Perito Mercantil. ... Arbitrajes, revisiones balan... Serrano 523. Teléfono 115, ... ro.

VARIOS

CLINICA
Instalada con todos los ade... modernos, únicamente tratam... curación radical de las enfer... des venéreas, génito-urinarias ... potencia.
Curaciones rápidas, seguras ... cedimiento científico comp... único).
Atendido por su dueño, Lu... Bravo B. y doctor Félix Val...
Precios módicos. Facilidades ... pago.
Se atiende ambos sexos ... mente de 9 a 12 M. y de 2 a ... Consultas gratis. Puente 81... a 3402. Santiago.
Nota: Se reciben consultas de ... vincias por correspondencia.

CLINICA ALAMEDA ...
Tratamiento de la sífilis y ... rrea con sus complicaciones ... bos sexos, curaciones rápidas ... todos los más modernos ... Atiendo diariamente de 10 a ... y de 5 a 7 P. M. Noche ... 10 P. M.
Hospitalización de enferm... pensión $ 5, $ 10 y $ 20 diarios.

DEFUNCION

Habiendo dejado de existir nuestra querida esposa y madre, señora

Rosario García de Pérez

Ruego a mis amigos se sirvan acompañar sus restos al Cementerio General.

El cortejo saldrá hoy Sábado, a las 4 P. M., de su casa habitación, Maruri 516.

RAFAEL PEREZ E HIJOS.

DEFUNCION

Ha fallecido nuestro querido deudo, señora

Adelia O. v. de Solovera

Sus restos serán sepultados hoy en el Cementerio General.

El cortejo saldrá de la calle Panamá N.o 14, a las 5 P. M.

LA FAMILIA.

POMPAS FUNEBRES

Empresa ZENTENO
ESTADO N.° 17
TELEFONO N.° 4275
DELICIAS N.° 2584
TELEFONO N.° 524

Abierto día y noche, Atendido por

CARLOS ZENTENO LOYOLA

POMPAS FUNEBRES
LA HUMANITARIA
SAN DIEGO ESQ. CONCEPCION
Teléfono 244 Matadero
Servicios desde $ 30
ABIERTO DIA Y NOCHE

DEFUNCION

Ha fallecido nuestro querido esposo y padre

Agusto Moscoso Aguilera

Sus restos serán conducidos hoy, 31 al Cementerio General, a las 5 P. M.

Rogamos a los que fueron sus amigos, acompañar a su última morada.

El cortejo partirá de Camilo Henríquez 588.

ELISA BORJA Y FAMILIA.

Escuela Militar

Llámase a concurso para proveer las asignaturas de DACTILOGRAFIA y TAQUIGRAFIA, con tres horas semanales cada una.

Más detalles solicitarlos en la Secretaría de Estudios del Establecimiento.

LA DIRECCION DE LA ESCUELA

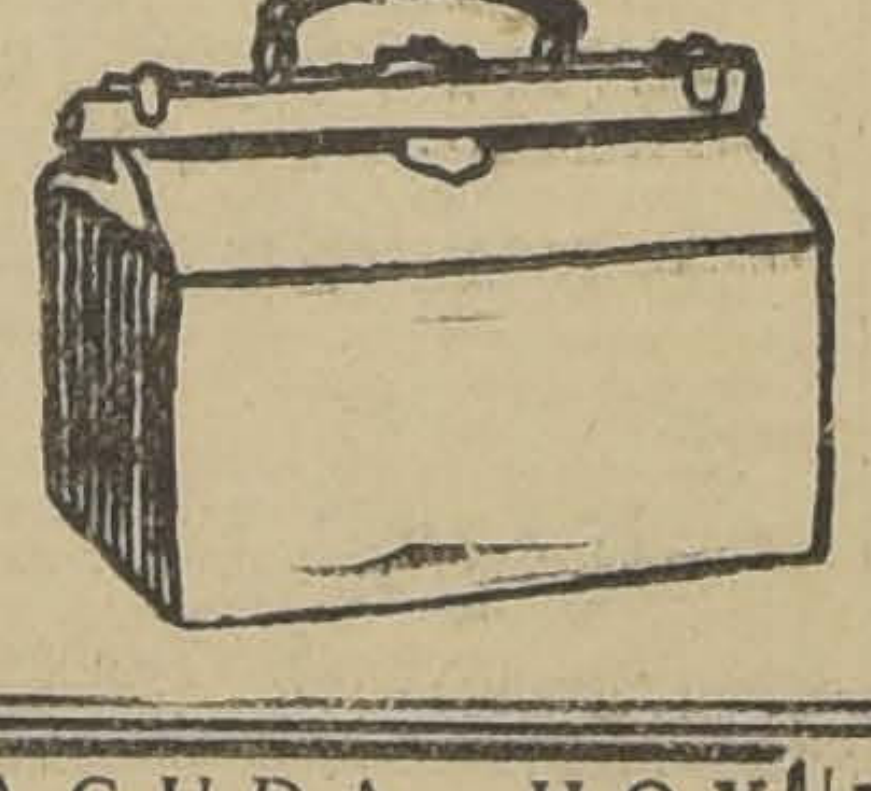

POR FIN DE TEMPORADA

El Faro
ESTADO 74

Liquida maletas, maletines, cajas, etc., etc.
A la mitad de su valor.

ESTADO 74

E-31

A C U D A H O Y
— A LA —
Maletería "EL FARO"
ESTADO 74
y se pasmará al ver los precios a que vendemos. E-30

Boxes arriendo
a coches particulares.
DOMINICA 404

¡¡La Gran Catástrofe!!
de los precios de las afamadas
Sandalias "Verdum"

26 al 29 .. .. $ 9.50
30 al 34.. .. .. $ 11.—
30 al 34.. .. .. $ 11.—

Botería "El Cóndor"
PUENTE 716
¡¡¡ Unica ocasión!!!

MUEBLERIA
LA ARGENTINA
José Gurfinkel
214 — Bandera — 220
GRAN SURTIDO DE MUEBLES DE TODOS ESTILOS
FABRICA
CHILOE 1310

A precios más bajos que en todas las Mueblerías. Antes de hacer sus compras, consulte mis precios.

JABON
MENTANOL
EL MEJOR.

PROPUESTAS PUBLI...

Pídense propuestas públi... dotar de local a la Escuela ... de Santiago, dentro del sigui... dio y el canon que se expre...

Padre Mariano, Pérez Valen... Avenida Providencia. Cano... mum anual, $ 4,200.

Las propuestas se abrirán e... Febrero a las 3 P. M., en la ... ción Locales de la Direcció... ral de Educación Primaria, ... de se darán los datos que s... citen.

El Director General de Edu... Primaria.

SEÑORITA IREL...

Samuel te busca desde el ... y te ruega quieras tener un... trevista antes que sea dem... tarde, escriba a:

MERCED 766

FOLLETIN (15).

EL MARAVILLOSO DESCUBRIMIENTO DE RAFLES HAW

por CONAN DOYLE

—Sé tanto como usted. La noche última no estaban en el sitio donde se encuentran esta mañana; de manera que creo plausible la deducción de que se han metido ahí durante la noche, pues cuando han bajado mis criados han encontrado la ventana abierta. En cuanto a su carácter y a sus intenciones, creo que están escritos en grandes letras en sus rostros. Es una bonita pareja, ¿verdad?

—Pero no acierto a comprender dónde están, dijo Roberto, mirando el espejo atentamente. Uno de ellos va a darse de cabeza contra la pared. No, se inclina de manera que el otro pueda ponerse de pie sobre su espalda. Ahora está en pie sobre el otro y le da la luz de lleno sobre la cara. ¡Qué fisonomía de bandido aterrado! Me encantaría poder sacarle un croquis. Eso me serviría de estudio, el cual ha pensado que se titularía "El reinado del Terror".

Los he capturado con mi trampa patentada, contra ladrones, dijo Haw. Son éstos mis primeros pájaros, pero no dudo que no serán los últimos

Voy a mostrarles a ustedes cómo funciona esto. Es una cosa completamente nueva.

Este piso es ahora tan sólido como el que más, pero yo lo desmonto todas las noches. Esto se hace al mismo tiempo en todas las habitaciones del piso bajo por medio de una maquinaria central. Cuando el piso se ha desencajado, se pueden dar tres o cuatro pasos al salir de una ventana o de una puerta. Entonces toda esta otra parte gira sobre un eje y deposita al incauto que ha querido entrar en la casa, en una celda acolchada, que queda en el sótano, y ya puede dar puñetazos y puntapiés hasta que lo vayan a sacar.

Hay, entre los ejes, un soporte central, sobre el que se agrupan de noche todos los muebles.

El piso vuelve a su sitio sólo cuando desaparece el peso del intruso y tiene éste que resignarse a esperar, mientras yo, por mi parte, puedo observarlo por medio de una pequeña disposición de óptica muy sencilla.

He pensado que podría ser divertido para ustedes dar una ojeada a mis cautivos antes de que los entregue al condestable-jefe que veo en este momento llegar por la avenida.

—Pobre ladrones! exclamó Laura No es extraño que tengan ese aspecto aterrado, porque supongo, señor Hay, que no saben ni dónde están ni de qué manera han caído ahí. Me alegra ver que usted se defiende así, pues con frecuencia he pensado que estaba usted en peligro.

—¿Eso a pensado usted? dijo sonriéndole. Creo que mi casa está perfectamente al abrigo de robos. Tengo una ventana que puede servir de entrada. Es una de las tres ventanas de mi laboratorio, la del medio. La dejo así, porque para decir la verdad soy un poco noctámbulo y cuando me da la fantasía de vagar a la luz de la luna, me gusta salir y entrar sin ruido y sin ceremonias.

Sin embargo, sería un pillo con más que suerte el que descubriera entre cien entradas, la única que no tenga peligro; y aún así, podría encontrarse con algunos agujeros.

Aquí está el condestable; pero no se vayan ustedes, Miss Laura tiene otra cosa que ver en mi casita.

Tengan la bondad de entrar en la sala de billar. No tardaré en ir yo también.

VIII

LOS PLANES DE UN MILLONARIO

Aquella mañana y otras muchas que la habían precedido y las que siguieron las empleó Laura en examinar en el New-Hall los tesoros del museo, en jugar con las mil valiosas curiosidades que Raffles Haw había coleccionado, o en hacer excursiones en la cámara de cristal del "fumoir", a través de la larga línea de los suntuosos invernáculos.

Haw la acompañaba silencioso, mientras ella, como una mariposa entre las flores, revoloteaba de un objeto al otro. El la observaba con el rabo del ojo y en silencio gozaba de verla tan encantada.

La única alegría que le habían dado sus magníficas adquisiciones, consistía en el placer que causaba a los demás.

Poco a poco, se habían hecho tan visibles las atenciones que tenía para Laura, que era difícil equivocarse.

Era evidente que se le iluminaba la casa en cuanto la veía.

No se cansaba de inventar mil maneras de asombrarla y serle agradable.

Todas las mañanas, antes de que la familia Mac Intyre despertase, un criado del New Hall traía un gran ramo de flores exóticas y magníficas, para adornar la mesa del almuerzo.

Por poco que Laura manifestara un deseo, en seguida lo veía satisfecho, si la cosa era posible a fuerza de dinero y de ingenio humano.

Durante el frío, un arroyo fué detenido y cambiado su curso, de manera que pasara por entre dos praderas nada más que para ofrecerle un sitio donde ella pudiera patinar.

Después del deshielo, todas las tardes llegaba un "groom" con una magnífica yegua de pelo lustroso para el caso de que la señorita de Mac Intyre quisiera dar un paseo a caballo.

Todo se aunaba para demostrar que había conquistado al solitario del New Hall.

Por su parte, ella representaba su papel admirablemente.

Con la flexibilidad natural de la mujer, se adaptaba a su humor, y veía las cosas de este mundo a través de los ojos de Haw.

Con frecuencia, hablaba de casas de caridad, de bibliotecas populares de buenas obras de mejoras.

No tenía nunca Haw un proyecto al que ella no añadiera algún detalle que lo hacía más completo y más eficaz.

Haw parecía haber encontrado por fin un espíritu perfectamente en armonía con el suyo.

Aquélla era una compañera, capaz no solamente de seguirlo sino hasta de dirigirlo en la ruta que había elegido.

Roberto y su padre no pudieron menos de ver cómo iban las cosas, pero a este último nada le parecía más agradable que la perspectiva de un lazo de familia que lo uniría, aunque más no fuera que indirectamente, con el poseedor de la inmensa fortuna.

El atractivo de las talegas de oro también había contagiado a Roberto y helado en sus labios las palabras de reproche.

Era cosa muy agradable eso de tener el manejo de toda aquella enorme riqueza aunque sólo fuera como simple agente.

¿Debía decir o hacer algo que fuera causa de turbar las relaciones tan agradables que existían ahora?

Eso era asunto de su hermana y no de él.

En cuanto a Héctor Spurling, corría sus probabilidades como los demás.

El mejor partido que podía tomar, era, evidentemente, no intervenir en un sentido ni en otro.

A Roberto su trabajo y ... rodeaban se le habían hech... más insoportables.

El placer que antes hallaba ... arte, había disminuído de ... desde que se había hecho a... Raffles Haw.

Le parecía duro esclavizarse ... nar para ganar tan poco, cua... taba pedir dinero para tener...

Verdad es que él no lo ha... dido; pero constantemente ... por sus manos fuertes sumas ... los necesitados, y si necesita... para sí, estaba seguro de ... amigo no se lo negaría.

De suerte que las galerías ... seguían como vagos croquis ... gran tela mientras Roberto ... ba los días, ya en la bella ... del "hall", ya recorriendo el ... ra escuchar los relatos de los ... tados y volver luego a repr... el papel de ángel consola... trajo a cuadros, gracias al ... tregado por Raffles Haw ... desdichados.

No era esta una vida ... pero estaba en perfecta armo... su carácter débil y su ... Roberto había notado que ... nario, estaba sujeta a frecue... cesos de desaliento.

Había tenido a veces el ... to de que las sumas ... tadas por el hombre ... mella alguna en su ... emoción ... por el ...

LA NACION

Santiago, Enero 31 de 1925

LA TRANQUILIDAD PUBLICA Y LA CONFIANZA EN LAS INSTITUCIONES ARMADAS

Las instituciones armadas de la República han vuelto a tomar el camino del campo de ejercicios y de su cotidiana labor, después de haber realizado, por acción directa o por patriótico renunciamiento, la renovación del Gobierno provisional.

La situación existente hasta el 23 de Enero se desplomó sin ruido, sin resistencias, porque ninguna espada podía salir de la vaina en defensa de los errores y los desvíos en que el Gobierno se empeñó en incurrir desde Setiembre, contrariando expresos anhelos del Ejército y la Marina y desoyendo las voces de la opinión nacional.

Producido este resultado y restablecido el orden público, es menester velar porque se establezca asimismo la tranquilidad en los espíritus y apartar franca y patrióticamente ese mundo de pasiones, de enconos, de rumores y sospechas con que se trata de envenenar el ambiente público para seguir sacrificando este pobre país.

No es posible dejar pasar, sin rebatirla con palmarias comprobaciones, la especie a diario repetida de que la República ha estado al borde de una guerra civil. Esta afirmación es contraria a la realidad, importa por ello una ofensa a las instituciones armadas, y es ocasionada a aumentar las zozobras internas y nuestro desprestigio en el exterior.

En ningún momento la Marina de Guerra pensó en la posibilidad siquiera de que el desenlace de sus momentáneas discrepancias con el Ejército, a raíz del pronunciamiento del 23 de Enero, fuese la guerra civil. ¿Cuál de sus actos, de sus manifestaciones colectivas, podría justificar tal aseveración?

Se ha hecho mucho caudal, por los que viven de la alarma y son expertos en explotarla, del Manifiesto dado al país por la Marina el 25 de Enero. Es de elemental buen sentido desentenderse del tono vivaz de su redacción. La detención de los almirantes Nef y Gómez Carreño, representantes de la institución naval en el Gobierno derrocado, influyó sin duda en que ese documento contuviera expresiones que tienen su explicación en generosos sentimientos de compañerismo, aparte de la natural sorpresa producida por el pronunciamiento militar.

Pero el pensamiento fundamental de la Marina, expresado terminantemente en él, coincidía con la aspiración del Ejército, en el sentido de mantener intacta la finalidad inicial de la anterior revolución. La Marina "exige—dice textualmente ese documento—de la institución hermana, el Ejército, que haciendo honor a sus tradiciones, cumpla fielmente el Manifiesto del 11 de Setiembre, como la Marina lo ha hecho hasta ahora". Y si indicaba después la necesidad de abandonar la idea de llamar al Presidente Alessandri al mando supremo de la República, y la eliminación de la candidatura del señor Errázuriz Lazcano, lo hacía como un medio de llegar a aquel resultado y evitar agitaciones que pudieran perturbar el orden público. Pues bien, el pronunciamiento militar tenía otro objetivo: asegurar la realización de los postulados de ese Manifiesto, que satisfacían las aspiraciones del Ejército, de la Marina y de la opinión del país.

Lejos de existir un choque de tendencias entre las instituciones armadas, existía la más resaltante solidaridad de propósitos, lo que alejaba la posibilidad de un conflicto bélico. Y la mejor prueba del inalterable espíritu de conciliación de la Marina y su repugnancia por la idea de precipitar al país a una contienda civil, es su iniciativa de resolver las desinteligencias con la intervención de un mediador por ella misma designado.

El señor don Agustín Edwards vino a Santiago, asumiendo el papel de mediador, pero nadie se disimuló que era un autorizado personero de la Marina, cuyas opiniones representaba y cuyas instrucciones cumplía. Las dificultades con que aquí tropezara, nacidas de un concepto coincidente en cuanto a la finalidad de zanjar las divergencias y producir la armonía, aunque diverso en cuanto a los medios, no amenguan el mérito de esta mediación y la magnitud del servicio prestado por el señor Edwards a la buena solución del conflicto.

La actitud de la Marina al aceptar la solución obtenida en Santiago y la del Almirante Ward al prestar su concurso con patriótica entereza a la rápida organización del Ministerio, son signos inequívocos de que las instituciones armadas y los hombres que entre ellas actuaban, procedieron en todo instante animados de un elevado espíritu de bien público.

En situaciones como la recién pasada, que tantos intereses afectan y tantas pasiones agitan es natural que existan diversos puntos de vista y que los hombres que en ellas intervienen, sean objeto de encontradas y a veces molestas e ingratas apreciaciones. Pero todos los que juzgan con criterio amplio y sereno, no pueden menos de reconocer que la solución es siempre la resultante de múltiples factores, todos ellos derivados del concepto del interés nacional, y cuando con ella se alcanza la armonía y se asegura el orden público, es pueril analizar los detalles para deducir reproches.

Apartemos, pues, las recriminaciones y el tenaz empecinamiento en cultivar divergencias y asperezas. No es eso propio de un pueblo viril que tiene conciencia de sus destinos y la sanidad de espíritu suficiente para apreciarlos. Apartemos todo lo que divide, todo lo que demuele, todo lo que nos hace aparecer como incapaces de dirigirnos y gobernarnos, y compenetrémonos de que es este estéril apasionamiento, este incesante batallar de cosas baladíes lo que viene produciendo el hondo malestar que nos domina y que va cavando la ruina del país.

Pero no es sólo a la Armada a la que se quiere presentar como empeñada en levantar una bandera fratricida. Los que se aprovechan del natural desconcierto de estos días, los que ocultan con alarmas públicas sus intereses personales o políticos, se complacen en minar la disciplina del Ejército y señalar como quebrantada esta virtud, que es nuestro legítimo orgullo patrio, hasta el extremo de llorar por perdida la tradicional confianza en la eficiencia, fuerza y cohesión de nuestra gloriosa institución militar. Bien sabemos que a pesar de la ruda prueba a que los han sometido las circunstancias en dos ocasiones, la unidad de espíritu y el sentimiento de respeto a la autoridad jerárquica y a los reglamentos, pasado el indispensable eclipse del momento revolucionario, han quedado sólidamente restablecidos. La actitud caballerosa y noble de los directos participantes en el pronunciamiento del 23 de Enero ha bastado para desvanecer y borrar las inevitables lastimaduras que en el curso de los últimos sucesos hubieron de sufrir los jefes y oficiales que no fueron previamente consultados, porque no era posible hacerlo.

Las trizaduras, asperezas y divergencias de que se ha hablado y escrito con profusión en los últimos días, son elementos que artificiosamente se pretende cultivar con finalidades políticas que es fácil determinar considerando las expectativas y los intereses perjudicados por la caída de la anterior Junta de Gobierno. Mas los militares, que aman por sobre todo a la institución, cuyas gloriosas tradiciones están encargados de mantener, serán los primeros en defenderse contra esa influencia maligna y disociadora que se arroja sobre sus filas.

Comprenden, a fuer de patriotas verdaderos, que el deber supremo de estos momentos está en mantener la confianza y la unión entre las instituciones armadas, que son en las presentes circunstancias de anormalidad la única garantía del orden público, de la tranquilidad del trabajo, de la seguridad exterior e interna de la República. Tienen la suficiente grandeza de alma para apreciar que sus particulares diferencias o las situaciones personales mortificantes de una hora crítica, son consideraciones infinitamente pequeñas frente a la obligación de conservar la paz nacional, el prestigio de las instituciones militares y el buen nombre de la patria ante la civilización.

DOS SECRETARIOS DE ESTADO

En su oportunidad aplaudimos con palabras calurosas, como el caso se lo merecía, la creación, de dos Ministerios que habían sido reclamados con insistencia por este diario, desde los días mismos de su fundación: el Ministerio de Agricultura, al que se incorporaron los ramos de Industria y Colonización, y el de Higiene, Asistencia, Previsión Social, y Trabajo, que vino a concentrar antiguos servicios dispersos, de diversa índole, pero, en el fondo, relacionados todos con la salud y la vida de los habitantes del país.

Y también hubimos de reconocer, entonces, con sincera complacencia, que una y otra secretarías de Estado habían recaído en manos de personas por todo extremo competentes, de las cuales se podía afirmar que eran, sin duda, las más aptas y adecuadas para los respectivos cargos, los señores Arturo Alemparte y Alejandro del Río.

En su breve ejercicio ministerial, interrumpido sensiblemente, en lo que a ellos respecta, por el reciente, súbito cambio de Gobierno, los señores del Río y Alemparte no hicieron sino confirmar nuestro aserto, desarrollando una labor de organización a la moderna, creando y poniendo en marcha servicios de grande importancia, y señalando normas que en gran parte habrán de quedar como definitivas para las nuevas Secretarías de Estado.

En efecto, los Ministerios de Agricultura, Industria y Colonización, y de Higiene, Asistencia, Previsión Social y Trabajo pueden ser señalados como modelos, a este respecto, y constituyen una demostración elocuente de las capacidades técnicas y administrativas de quienes pueden ser llamados con razón sus fundadores.

Es ciertamente lamentable que el país no haya podido seguir contando con la colaboración ministerial de tan eminentes servidores públicos y la prensa no cumpliría un deber de estricta justicia si así no lo hiciera constar, en el momento en que ellos se alejan de su cargos, que honraban con su presencia y en los cuales tanto era dable esperar de su actividad incansable y de su vastísima preparación.

A LOS SEÑORES GENERALES, JEFES Y OFICIALES DEL EJERCITO

Con la formación del Gobierno provisional encargado de iniciar la obra contemplada en el Manifiesto del 11 de Setiembre, ha terminado la misión de los Jefes y Oficiales que llevaron a cabo el pronunciamiento del 23 de Enero.

Y ha llegado también el momento de explicar a los señores Generales, y a los Jefes y Oficiales que no tuvieron personal participación en este movimiento, las razones de patriotismo, de espíritu de cuerpo y de bien entendido compañerismo que nos movieron a emprender una acción que no ha tenido otro objeto que defender el honor de las instituciones armadas y velar por la seguridad de la Patria.

Desde el instante en que decidimos, por nuestro propio esfuerzo y a riesgo de nuestra exclusiva responsabilidad, devolver su primitiva finalidad a la Revolución depuradora realizada en Setiembre último por las instituciones armadas, nos reservamos para este momento el deber primordial de dar estas explicaciones a nuestros compañeros de armas y con ellas ofrecerles las más amplias, las más cordiales, las más sentidas satisfacciones por todos los actos contrarios a la disciplina, al respeto jerárquico, a la camaradería profesional, que en el desarrollo de nuestro plan nos viéramos en la dolorosa e ineludible necesidad de realizar.

Comprendemos que en el curso de estos sucesos se produjeron incidencias ante las cuales nuestros jefes y camaradas han debido sentirse heridos; comprendemos la sorpresa dolorida y la inquietud con que miran lo que muchos estiman una profunda grieta en la disciplina, columna básica y tradicional de nuestras instituciones armadas. Pero nos encontrábamos en presencia de un cruelísimo dilema, ante el cual no podíamos vacilar.

Teníamos la evidencia de que nuestros más altos jefes, depositarios del Programa de la Revolución de Setiembre, lo habían desvirtuado en el Gobierno. Ese Programa era la única justificación de un movimiento que había derribado las instituciones civiles de la República. Permitir su definitivo abandono, y lo que es más, permitir que se siguiera contrariándolo en ls puntos más caros al sentimiento de las instituciones armadas, habría sido herir de muerte, sin posible resurrección, el prestigio de ellas ante la historia. No era difícil advertir en el justificado descontento de la opinión pública, de las clases obreras especialmente, la amenaza de una convulsión que habría estallado más tarde o más temprano, pero que en todo caso habría sido desastrosa para el bienestar y la tranquilidad del país. Y sólo a las instituciones armadas se habría atribuído la responsabilidad de esta catástrofe irreparable.

Teníamos también la evidencia de que en lo íntimo de su alma todos los compañeros que habían adherido de corazón al Manifiesto de Setiembre sentían la imperiosa necesidad de enmendar los errores cometidos. Es en el servicio de esta aspiración que presentíamos en todos nuestros camaradas, que emprendimos nuestro movimiento del pasado Viernes. Las circunstancias, la necesidad elemental de asegurar el éxito de nuestra acción desde los primeros momentos, evitando inútiles y cruentos sacrificios, nos impusieron el sigilo con que procedimos y las medidas duras, inusitadas y en muchos casos irrespetuosas que nos vimos dolorosamente forzados a adoptar con respecto a jefes meritísimos y a compañeros que siempre, y aún en ese mismo instante, nos merecieron el más profundo respeto y la más amplia confianza. Puede que en nuestras actitudes hubiera sensibles errores, y ciertamente hubo en ellas sobrada razón para que muchos jefes y camaradas sintiesen lastimada su dignidad jerárquica y sus sentimientos de compañerismo. Más duramente nos dolía a nosotros proceder así, y si tal hicimos fué en la conciencia de que cumplíamos un ineludible deber para con la Patria, para con las instituciones armadas solemnemente comprometidas ante el país y hasta ese momento burladas en sus aspiraciones, y para con nostros mismos.

Pero apenas consumado nuestro propósito fundamental de alejar del Gobierno a los jefes que no quisieron o no supieron cumplir la palabra empeñada a las instituciones armadas y al pueblo, y reemplazarlos por hombres que en público y solemne juramento declarasen ir al Gobierno para "cumplir el Manifiesto del 11 de Setiembre", nuestro primer deber, el más sagrado, es hacer un cordial, respetuoso y sincerísimo llamado a nuestros Generales, Jefes y Oficiales. Para decirles: por el prestigio del Ejército, por su eficiencia, por el restablecimiento definitivo de la disciplina, deponed resentimientos, considerad haciendo un supremo esfuerzo de reflexión, las circunstancias y la finalidad alta y patriótica con que procedimos, y aceptad con buen ánimo y cordial espíritu de comprensión las satisfacciones que os dan de todo corazón los Jefes y Oficiales que participaron en el pronunciamiento del 23.

Nada temáis por la disciplina. El prestigio de las fuerzas armadas está a salvo ante el país y ante la civilización moderna. Sólo nos resta daros absolutas seguridades de que, logrado como está nuestro objetivo de crear una situación de gobierno capaz de ejecutar las aspiraciones de las instituciones armadas, nos reintegramos voluntariamente, con todas nuestras fuerzas, a nuestra calidad jerárquica reglamentaria. Nuestras aspiraciones están sastisfechas, nuestro deber cumplido. Sólo deseamos ahora, ardientemente, por el bien del Ejército, hacer acto de cumplida y estricta sumisión a la Ordenanza y a los reglamentos, para cooperar dentro de la más rígida sujeción disciplinaria a la acción de nuestros jefes y camaradas en las funciones ordinarias de la institución militar.

No necesitamos hacer declaración, a los jefes, de nuestro respeto y adhesión, porque en instante alguno hemos dejado de profesárselos; y a los camaradas de toda graduación, de toda nuestra confianza y de nuestro espíritu fraternal inalterable.

Santiago, 30 de Enero de 1925.

LOS JEFES Y OFICIALES QUE PARTICIPARON EN EL PRONUNCIAMIENTO DEL 23.

LA CATASTROFE

por JOAQUIN EDWARDS BELLO

Es muy posible que en estas catástrofes de la ciudad, tan frecuentes, podríamos encontrar la clave de las catástrofes nacionales. Tanto crimen impune, tanta inmoralidad y falta de justicia produce a la larga un efecto desastroso, carcomiendo la base misma del país.

Hemos vivido en un largo régimen de injusticia, de sobornos judiciales y de compadrazgos. Ahora empezamos a pagar la falta. Nosotros estamos convencidos de que la carencia general de autoridad es la causante inmediata del derrumbe político que venimos experimentando. Nos hemos acostumbrado a vivir sin justicia, lo cual es imposible. El Código de Procedimiento Penal, especie de Celestina criolla, es un gran culpable, pero no ha llegado el momento para nosotros de examinar este punto.

Chile es el país de la impunidad, de los crímenes por obra y gracia de lo desconocido y de los criminales bajo fianza.

Le Journal de París, hablando de Chile, decía: **ce pays de banquiers vereux.** En Liverpool está señala como especialmente dudosa la mercadería que proviene de Valparaíso.

Aquí vivimos en medio de toda clase de fraudes y el negociado inescrupuloso nos acecha por todas partes. Todo se hace a base de negocio y hasta en el afán enfermizo de los politiqueros por surgir una y otra vez se adivina el imperioso afán de lucrar. Al público se le estafa desde el desayuno, porque la leche que bebe tiene un tanto de agua y el café un tanto de achicoria En el fardo de pasto encontramos un adobe y en el barril de miel un adoquín. ¡Qué de raro tiene que en un edificio se encuentre arena en vez de cemento roca!

A un caballero extranjero le descubren una estafa de trescientos mil pesos al fisco y al público, en la forma de un contrabando de artículos de moda. En Francia estos delito en las mismas condiciones, es decir, cometido por un extranjero, le costaría la expropiación judicial de parte de su negocio y la expulsión a la frontera en veinticuatro horas. Estamos seguros de que aquí no pasará nada.

Nunca se descubre a los autores de las catástrofes. ¿Quién fué el culpable? Nadie, don Nadie, ese personaje fabuloso a quien dió un banquete Ramón Gómez de la Serna.

—¿Quién ha sido?

—Do Re Mi Fa Sol La Si Do.

Nadie ha hecho nada en este bendito país que tiene tan rica fruta, un mar admirable y unos parrones donde tocan la guitarra unas mujeres encantadoras de ojazos negros, amén de la cordillera al fondo.

—¿Quién incendió la casa?

—Don Nadie.

—¿Quién descuartizó la señora?

—Don Nadie.

—¿Quién construyó la casa de arena?

—Don Nadie.

En la casa que se incendia, los bomberos encuentran tarros de parafina con mechitas listas, pero todo el mundo sale en libertad. En la casa que se cae encuentran un enrocado de papel potable y unos ladrillos de cartón, pero nadie tiene la culpa.

Un español de la calle San Diego tenía un baratillo y decía:

—Yo no vendo: les regalo los trapos a las pololas y después incendio para cobrar la plata.

En Chile hay más incendios que en toda Europa junta, por eso hay un material de bombas número uno.

Si hubiera aquí un verdadero Gobierno revolucionario amarraría a los culpables de la tragedia de la calle San Pablo en esos alambres torcidos de tela de araña donde gimen los moribundos. Así hubiera hecho Portales; así Iván el Terrible; así Pedro el Cruel; así Trotsky; así...

Hay que matar a Don Nadie.

El Tribunal revolucionario de Grecia fusiló a los ministros que llevaron al desastre de Smirna porque vendieron municiones de palo y cañones de cartón.

Hay que matar de una vez a Don Nadie.

En el trópico sobran las revoluciones, pero aquí, en este país tan sereno y frío, hace falta una en este sentido. No una revolución total, entre hermanos divididos. ¡Eso nunca! Pero una revolución de costumbres que nos encauce por el terreno de la justicia, aunque su héroe se llame otra vez Don Diego Portales. Ya no es cuestión de politiquería.

J. E. B.

Yachting CLUB

QUINTERO

Espléndido restaurant de moda, playa propia, gran orquesta Rispoli, servicio y atención para los gustos más exigentes.

BEBA

COMO APERITIVO

un COCTAIL en COGNAC LA PARRA DE ORO y como digestivo una copa de COGNAC LA PARRA DE ORO, de la Viña Errázuriz Panquehue, se sentirá sano y reconfortado para su trabajo.

Pídalo al Depósito de esta Viña, en Santiago:

SANTA ROSA 835

Teléfono 164, Matadero

PRECIO DEL CAJON: $ 144.

AGENTE:

LUIS GONZALEZ Z.

-BORAXOL-

EL REY de los jabones

Panimávida
Cuidado con las falsificaciones

VISTA BIEN

y barato

¿DONDE?

EN

Alameda 2675

casi esq. de Sotomayor

"El Precio Fijo"

Vendo

EN CALLE DE BANDERA

En la mejor situación, gran propiedad con gran frente.

EN INDEPENDENCIA

SITUACION COMERCIAL

Propiedad de renta, moderna.

Consta de 6 almacenes y 12 casitas.

Renta anual: $ 43,440.—

PRECIO: $ 340,000.

CARLOS OSSANDON J.

168.— BANDERA.— 168

FUNDOS y CHACRAS

VENDO EN TODAS LAS ZONAS AGRICOLAS REGADOS, DE RULO, REGABLES, DE COSTA

Casas y Propiedades de Renta

VENDO DE TODOS PRECIOS Y SITUACIONES

SITIOS Y QUINTAS

VENDO EN MUY VENTAJOSAS CONDICIONES

PERMUTO TODA CLASE DE PROPIEDADES

Fundos, Chacras, Propiedades de Renta, etc.

ALEJANDRO GREENE CRUZAT

Abogado y Corredor de Comercio

TEATINOS 86.— CASILLA 3722

ELECTION
Relojes de precision
GRAN PREMIO
BERNA 1914

VALPARAISO (DE NUESTROS CORRESPONSALES)

EL DESEMBARCO DEL REGIMIENTO CORACEROS

DESDE LOS MALECONES DE LA ADUANA HASTA SU CUARTEL EN VIÑA DEL MAR ESTA UNIDAD MILITAR FUE OBJETO DE MANIFESTACIONES DE SIMPATIAS

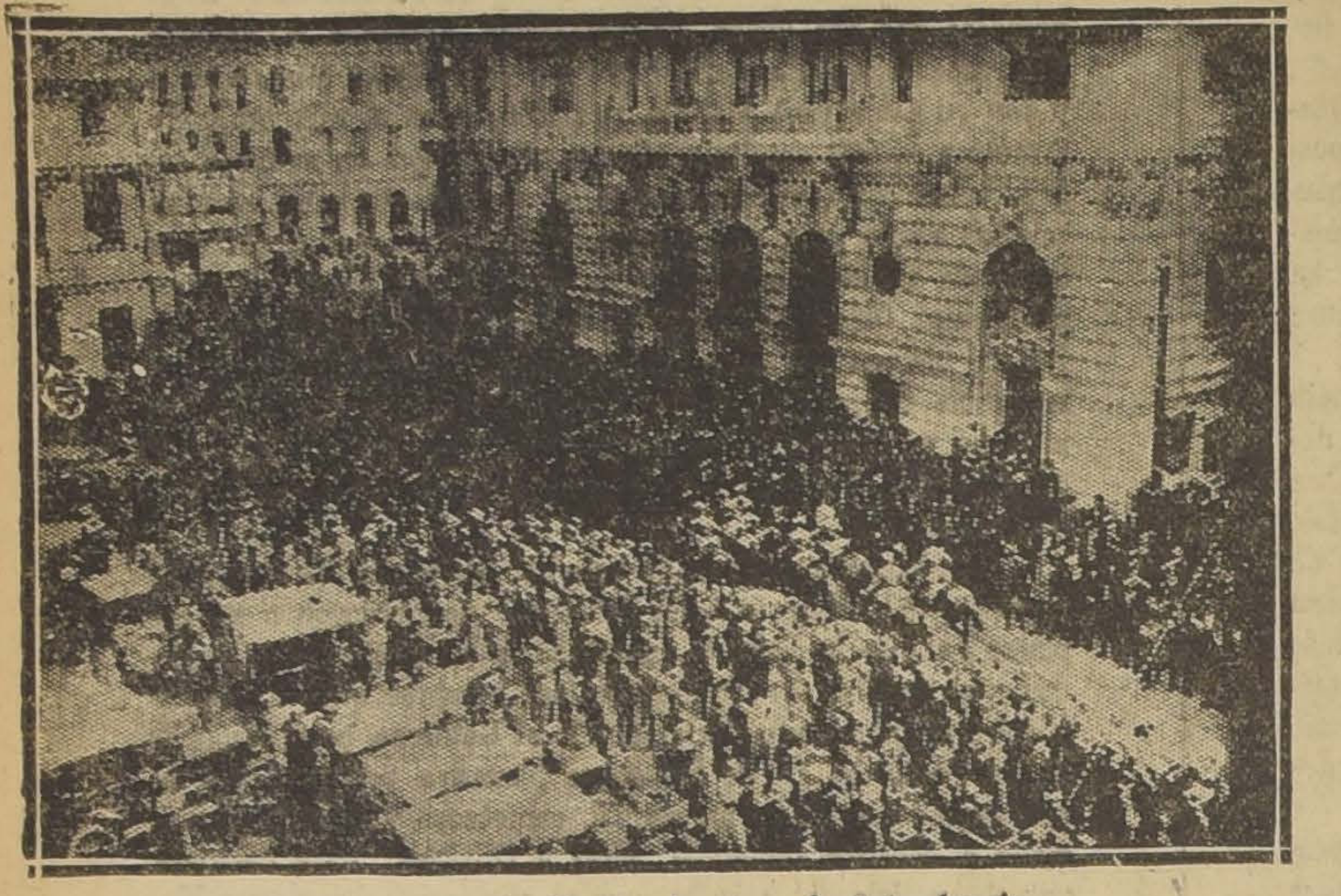

El Coraceros desfilando frente a la Intendencia

Como lo había dispuesto la Dirección General de la Armada y la Comandancia General de Armas, en la tarde de ayer desembarcó en este puerto, para ubicarse nuevamente en su cuartel, el Regimiento Coraceros que comandado por el coronel don Ernesto Grez, se encontraba en el puerto de Quinteros, por la fuerza de los acontecimientos que son del dominio público.

En la mañana, ante el Regimiento formado, el coronel Grez, leyó a sus subordinados la Orden del día de la Comandancia General que ordenaba el regreso al cuartel en los mismos barcos, el transporte "Angamos" y el vapor "Llanquihue", que los había transportado hasta la bahía de Quinteros. Esta ceremonia se efectuó después de una revista a las tropas en la cubierta de los barcos mencionados.

Después de la lectura de la orden del día, el transporte "Angamos" y el vapor "Llanquihue", pusieron proa a este puerto entrando a la bahía minutos antes de las ocho de la mañana.

Ambos barcos, antes de tomar su fondeadero en los malecones de la Aduana saludaron la insignia del almirantazgo chileno con una maniobra alrededor del acorazado "Almirante Latorre" que contestó el saludo con la presentación de armas de su tripulación, formada en cubierta y con la ejecución de la Canción Nacional Chilena, por la banda de abordo.

Después de esta ceremonia el transporte "Angamos" y el vapor "Llanquihue" tomaron su fondeadero en los malecones de la Aduana, principiándose inmediatamente el desembarco de la tropa y de la caballada.

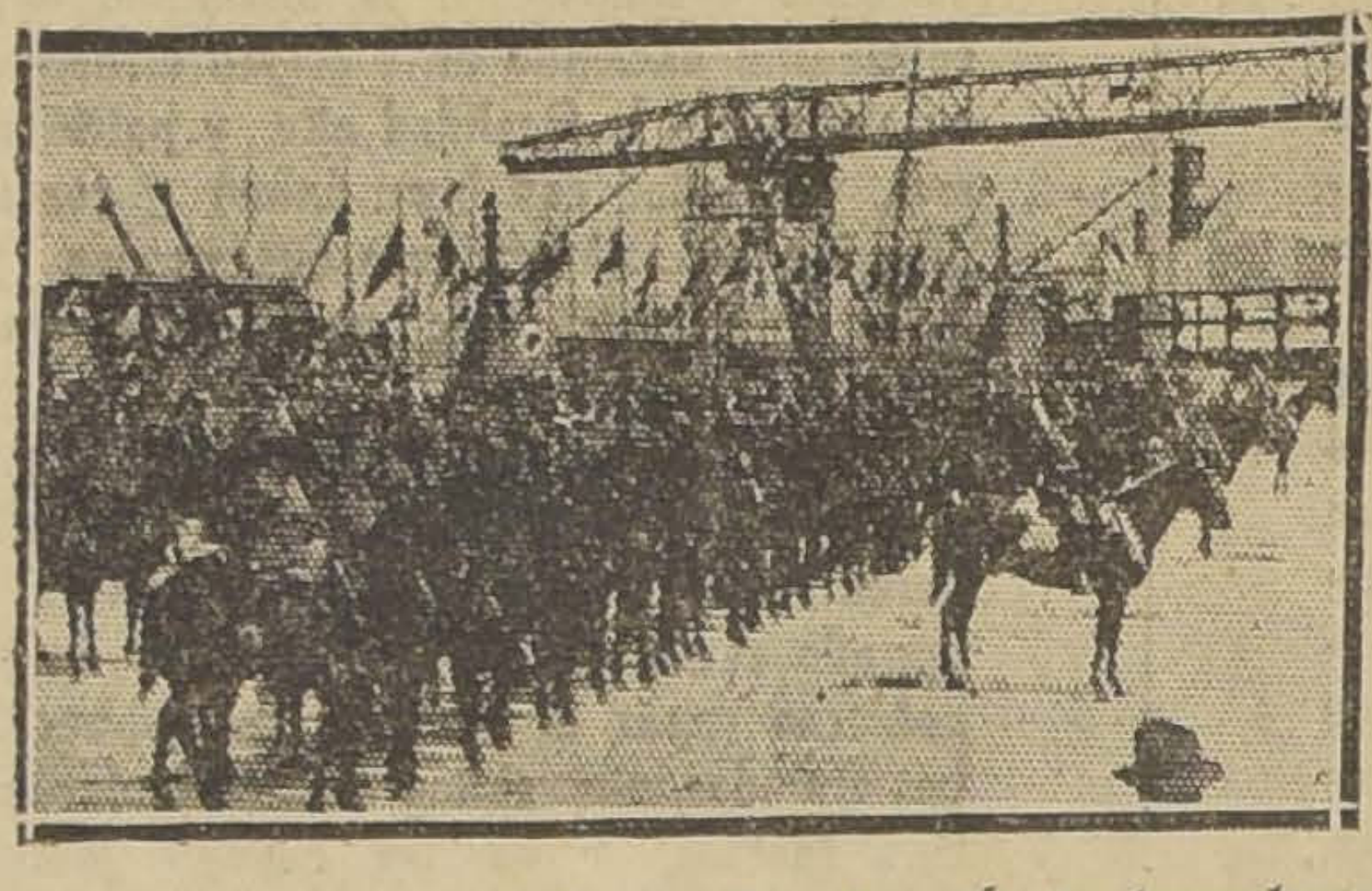

El Coraceros en correcta formación después de desembarcar

A las tres de la tarde, ya correctamente formado, el regimiento se puso en marcha por la Avenida Altamirano, llevando a la cabeza su banda de músicos.

Tan pronto entró en las calles centrales, siendo la hora dicha la de mayor movimiento, recibió de los numerosos transeuntes que se encontraban en ellas, vivas que se hacían extensivos a la marina.

El comandante señor Grez que marchaba a la cabeza en compañía de sus ayudantes, fué objeto también de largas y vibrantes manifestaciones de simpatía de parte del numeroso público compuesto de personas de todas las categorías sociales y partidos políticos.

Al pasar el regimiento por las calles de Viña del Mar con rumbo al cuartel, situado en la Población Vergara, las manifestaciones de simpatía que se le tributaron fueron de un carácter idéntico a las del puerto.

Un numeroso público le acompañó hasta el mismo recinto del cuartel. Antes de penetrar a él, el comandante Grez dirigió la palabra a sus subalternos expresando su alegría al llegar nuevamente al hogar del Regimiento que habían abandonado por las causas que eran del dominio de todos. Luego dió orden de avanzar, lo que se hizo en medio de las ovaciones del público.

MANIFIESTO DE LA DIRECCION GENERAL DE LA UNION DE EMPLEADOS DE CHILE A SUS ASOCIADOS DEL PAIS

LLAMADO QUE HACE A LAS CAMARAS DE COMERCIO — PROBABILIDADES DE TRASTORNOS SOCIALES

Se nos pide la publicación de lo siguiente:

Con motivo de la adhesión que la Dirección General de la "Unión de Empleados de Chile" hizo al movimiento del 23 de Enero, cuyo Manifiesto fué publicado en "La Nación" de Santiago, se ha querido explotar maliciosamente el alto significado de dicha adhesión para hacer creer a los empleados del país que esta institución ha prestado su concurso a un movimiento de carácter político electoral.

Nuestra finalidad, reviste caracteres de importancia inapreciable, tiene un significado tan alto que todos los intereses particulares de todos los partidos políticos del país entero apenas si alcanzan a merecer la importancia de ser citados.

Vamos nosotros—y seguiremos con una firmeza inquebrantable—persiguiendo únicamente el reconocimiento de nuestras actividades dentro del conjunto que determina la producción nacional. Vamos persiguiendo la realización de una Asamblea Constituyente Popular representativa, gremial, en la que puedan actuar libremente respresentadas las fuerzas vivas de la Nación, con exclusión absoluta de todos los elementos políticos existentes.

Luego, no estamos, entonces, amparando a ninguna combinación política desde el momento en que vamos contra todos ellos, reconocido como está el fracaso total de todas las combinaciones píiticas en el mundo entero.

No vamos persiguiendo tampoco como finalidad la aspiración de apoderarnos del Poder para dictar leyes. Vamos persiguiendo el derecho que nos corresponde para asumir la Dirección General de la Administración del Trabajo, puesto que somos los dueños de los brazos y de los cerebros que ponen en movimiento el capital.

Sin nuestro concurso, intelectual y manual, no hay capital en el mundo que pueda ser movilizado. Este es el derecho que vamos reclamando con el movimiento actual.

Decir que vamos inspirados por simpatías de carácter político electoral es demostrar la más infantil ignorancia, es demostrar una incapacidad intelectual que nosotros no habíamos concebido todavía en los que así nos quieren combatir.

Este es, pues, el motivo por el cual estamos en el movimiento actual, el que no abandonaremos ni un sólo día hasta lograr satisfacer nuestras aspiraciones.

Empleados y obreros de Chile están convencidos de la incapacidad absoluta de las combinaciones políticas para administrar el Estado. Somos nosotros quienes vamos ahora a reemplazar a los que han resultado absolutamente incapaces.

Hacemos un llamado último a las instituciones representativas de la clase capitalista, llámense Cámaras o Asociaciones de Comercio del país.

Nos llegan noticias del país haciéndonos saber que en todas partes se están ejecutando actos contrarios a todo principio de justicia. Actos contrarios a todos los tratados de gentes. Actos que calificamos de abusos inconfesables aprovechando la necesidad que tenemos de ganarnos el pán con nuestro trabajo diario.

Ya no aceptamos promesas de ninguna especie. Ya no creemos en la palabra de ningún dirigente de instituciones patronales.

Queremos los hechos a nuestra vista. Y decimos: si esta lucha entablada ha de seguir desarrollándose como ya ha empezado, con injusticias sociales, nosotros, empleados en todo el país, levantaremos nuestros brazos inmediatamente que sepamos que no se ha tomado ninguna medida para reprimir estos actos que calificamos con la dureza que merecen.

Y advertimos, por última vez, que nadie dirige nuestros actos, porque somos poseedores de inteligencias que ya nadie puede doblegar, desde el momento en que las hemos puesto al servicio de nosotros mismos.

Acudiremos a la solidaridad de nuestros hermanos trabajadores y empezaremos a la acción directa de los trastornos comerciales e industriales, dando preferencia a la región salitrera y así sucesivamente, porque somos dueños y soberanos de nuestros brazos y no habrá poder humano en el mundo que pueda disponer de lo que nosotros mismos poseemos para utilizarlos a nuestra soberana voluntad.

Nosotros no hemos lanzado ninguna provocación. Pero no aceptamos que se cometan injusticias con nuestros compañeros del país.

Hemos llegado al márgen de todo cuanto se ha podido soportar.

Nuestros hermanos de la provincia de Antofagasta están listos para iniciar la obra. Que las Cámaras de Comercio del Sur de Chile pregunten a sus congéneres del Norte cóómo saben nuestros compañeros del Norte hacer uso de sus brazos e inteligencias cuando declaran paralizar todas las actividades de una región.

Llamamos también a los abogados chilenos que en el país se han dedicado a la patriótica tarea de vendernos a las empresas extranjeras por un plato de lentejas, buscando las maneras de burlar las leyes nacionales.

Estamos cerca de la hora en que podremos ajustar actuaciones pasadas y presentes.

Nosotros no necesitamos atacar a nadie. No necesitamos saquear ni apropiarnos de nada que sea ajeno. Nos basta hacer funcionar a las organizaciones para que nuestra voluntad se cumpla en todas sus partes.

Esta Dirección General se hace un deber en decir a sus compañeros del país que nuestro camarada Fernando Vial, actual Presidente de la institución local de Valparaíso está sindicado de futuros perjuicios económicos. Este denuncio no lo hacemos por el miedo, sino para que el caso sea conocido por nuestras organizaciones y por los compañers obrers del país.

Nosotros no hemos buscado jamás el estado actual de esta situación injusta. Deslindamos, pues, toda responsabilidad por los acontecimientos futuros, ya que nuestra no es la culpa.

Salud, compañeros, empleados y trabajadores de Chile.—Francisco Hinojosa R., representante legal.—Luis Hortuvia, secretario.

El encarecimiento de los artículos de primera necesidad

NO TIENE OTRA CAUSA QUE LA EXCESIVA EXPORTACION DE CEREALES

De hace mucho tiempo se ha venido notando en toda la provincia de Valparaíso y especialmente en este puerto un alza excesiva en el precio de los cereales particularmente en el trigo y en los frejoles.

En los círculos comerciales se ha comentado este fenómeno dándose como el motivo predominante de tal situación la especulación de ciertas casas comerciales que en diferentes ocasiones se han dedicado a este género de negocios.

Sin embargo, la estadística aduanera, correspondiendo a los datos de mediados del presente mes, establece que el excesivo precio alcanzado por la harina, el trigo, los frejoles, la avena y la cebada, no tiene otra causa que la exportación exajerada.

Sólo en harina y trigo fueron sacados del país para transportar a los países vecinos y a Estados Unidos hasta el quince del presente, 175 mil kilógramos. En frejoles la cantidad exportada ha sido de 30 mil kilógramos.

MOVIMIENTO MARITIMO EN EL PAIS

(De nuestros corresponsales, por telégrafo)

Antofagasta, 30 de Enero

HOY LLEGO:

El Essequibo del Sur.

HOY SALIO:

El Essequibo para el Norte.

Valparaíso, 30 de Enero

AYER LLEGARON:

El Glongluce de Londres.

El Fresia, de Corral.

El Lautaro, de Iquique.

AYER SALIERON:

El Cachapoal, para Pimentel.

El Río Bueno, para Arica.

El Don Ricardo, para Lota.

HOY LLEGA:

El León XIII, de Barcelona.

HOY SALEN:

El Orita, para Liverpool.

El Fresia, para Iquique.

San Antonio, 30 de Enero

HOY SALIO:

El Santa Teresa para Talcahuano.

Talcahuano, 30 de Enero

HOY LLEGO:

El Kennemerland de Buenos Aires.

HOY SALIO:

El Chiloé para Arica.

El Consejo Naval

En la tarde de ayer celebró sesión el Consejo Naval, presidido por el Almirante Langlois.

Se principió el estudio de las diferentes dificultades que nacieron en el servicio de la Marina como consecuencia de la situación del país.

El contrabando de sederías y pieles

EL SUMARIO ADMINISTRATIVO SE PASARA AL CONOCIMIENTO DE LA JUSTICIA

En breve se pondrán en el conocimiento de la justici adel crimen los antecedentes del sumario administrativo ordenado por la Superintendencia de Aduanas para establecer las responsabilidades en el contrabando de pieles y sederías descubierto en este puerto por el comandante del escuadrón de carabineros de la Aduana.

Los comerciantes implicados, señores Otero y Aguilleto han iniciado ya la defensa del caso, nombrando el abogado que habrá de luchar por su interés en el curso de la causa criminal pronta a iniciarse. Igual cosa ha hecho el descubridor del contrabando, capitán de carabineros, señor Serrano.

Existe mucho interés en los círculos forenses por conocer el desarrollo de esta causa, que adquirirá mucha importancia por ser ochenta y seis mil pesos oro la cantidad que entrará en litigio. Esta suma es el total de derechos aduaneros, incluyendo las penas del caso, que los contrabandistas habrán de pagar al Fisco en caso de serles adverso el fallo judicial.

El Regimiento Yungay

Hoy partirá a San Felipe, para ocupar nuevamente su guarnición, el Regimiento de Infantería Yungay, que se encontraba en este puerto por los acontecimietnos que son del dominio público.

El acuartelamiento de la Policía

Como ya hemos informado, la policía de este puerto se encontraba acuartelada durante el desarrollo de los últimos acontecimientos.

Como se producen a diario numerosas manifestaciones de carácter político que pueden ocasionar desórdenes, el prefecto de policía, mayor señor Cabezón, ha dispuesto que esté acuartelamiento continúe hasta las 12 A. M. de hoy.

El Gobernador de Quillota

Don Carlos Plaza Condell, gobernador de Quillota ha presentado a la Intendencia la renuncia de su puesto.

El Superintendente de Aduanas

Ayer se dirigió a Santiago el Superintendente de Aduana, don Marcos Walton Green. El funcionario nombrado va a la capital a conferenciar con el Gobierno de los asuntos del servicio que se encuentran en estudio en el Ministerio de Hacienda.

Los obreros de Viña del Mar agradecen la amnistía para los presos por delitos sociales

VIÑA DEL MAR.— Se ha enviado al diario "La Nación", la siguiente comunicación telegráfica:

"La Federación Obrera y el Partido Comunista, se congratulan por la aprobación de la amnistía para nuestros presos, como coronación del movimiento idealista de la juventud militar y obreros unidos. ¡Viva la Constituyente!— (Firmados).— **Enrique Parra**, Secretario del Consejo de Administración.— **Rafael Saavedra**, Secretario del Consejo de Oficios Varios.— **Benjamín Salas**, Secretario del Comité Pro-Frente Unico.— **Carlos Flores**, Secretario del Partido Comunista".

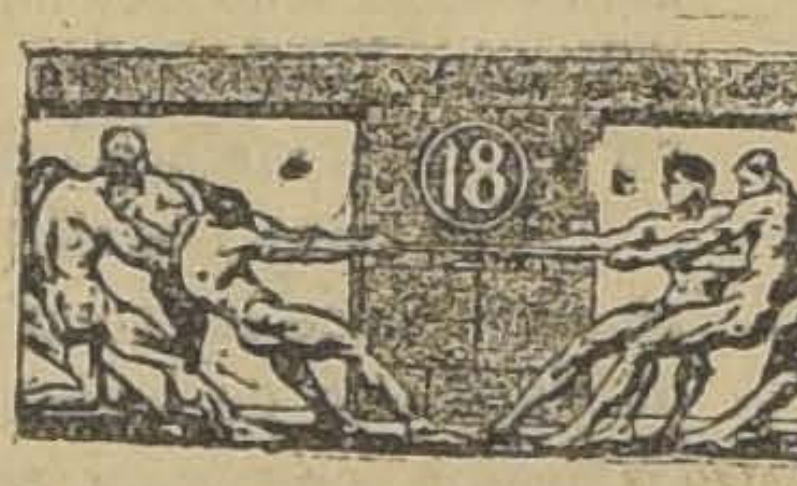

VIRIBUS da FUERZA

(Tónico a base de carne)

SANTIAGO

Un meeting de protesta injustificado

SAN ANTONIO 30.— Ultimamente se ha llevado a cabo en la plaza de este puerto, un meeting, organizado por los obreros y personal de empleados del Molo Sur, durante el cual se protestó en forma airada e inconveniente, de la actuación del Capitán de Carabineros don Eduardo González.

Esta manifestación pública de protesta se considera injustificada, ya que provienen del malestar que ha causado entre los obreros descontentos por las medidas que los Carabineros han debido adoptar en resguardo de la seguridad del puerto y de la represión de los continuos robos que se venían cometiendo.

Se ha podido establecer que los organizadores de esta manifestación de protesta son empleados de cierta situación de la dotación del Molo Fiscal, quienes habrían presionado a los demás compañeros y subalternos, haciéndoles creer que estaban autorizados por la Dirección.

Se espera que la Dirección Fiscal de las obras del puerto adopten las medidas necesarias en previsión de nuevos hechos desagradables e injustificados.

CURICO

Manifestación pública en homenaje al Presidente señor Alessandri en Vichuquén

(De nuestro corresponsal, por telégrafo)

VICHUQUEN, 30.—Anoche se efectuó en este pueblo una gran manifestación en homenaje al Presidente constitucional, Excmo. señor Arturo Alessandri.

Los manifestantes recorrieron las calles del pueblo en el más completo orden y compostura, llevando a la cabeza un estandarte con el retrato del señor Alessandri.

A continuación iba una banda de música, y el público numeroso llevando hachones encendidos.

Durante esta manifestación pública, varios oradores hicieron uso de la palabra para manifestar su agrado por la terminación del conflicto mediante las acertadas gestiones de los que encabezaban el movimiento, y formularon votos por el bienestar del país y la salud personal del señor Alessandri.

La manifestación se disolvió a las 12 de la noche, conforme se había acordado de antemano.

INFORMACIONES DEL INTERIOR

ANTOFAGASTA

Cinco obreros que estaban presos

POR LOS SUCESOS DE SAN GREGORIO SALIERON ANOCH EN LIBERTAD

Los obreros organizan una manifestación pública en h de los libertados

(De nuestro corresponsal, por telégrafo)

ANTOFAGASTA 30.— A las 9.30 de la noche, salieron en libertad cinco de los obreros que estaban presos en la Cárcel, por los sucesos de San Gregorio.

Desde la oración, eran esperados por gran número de compañeros, quienes organizaron en segui desfile hasta la Plaza Colón, de hablaron numerosos orado uno de los presos que agradec manifestación.

Esta demostración tra dentro de la mayor tranquilid

Los trabajadores de Antofagasta agradecen la libertad de los presos por delitos sociales

ANTOFAGASTA, 30.—Se ha enviado a "La Nación" el siguiente telegrama:

"Los trabajadores federados provincia de Antofagasta, mente emocionados agradecen gesto de las personas que con ron a la libertad de los com presos por los sucesos de San rio, mediante la amnistía dicta por el nuevo Gobierno.—(Fi **Ocampo**, secretario de la Jun vincial.

CONCEPCION

Los oficiales mayores de la Armada

DECLINAN UNA MANIFESTACION POPULAR DEL PUEBLO TALCAHUANO

Explican su actuación por medio de una honrosa explicatoria

(De nuestro corresponsal, por telégrafo)

TALCAHUANO, 30.— Los oficiales mayores de la Armada publican hoy una honrosa comunicación dirigida al corresponsal de "El Sur", por medio de la cual declinan el marcado homenaje popular que deseaba hacerles el pueblo de Talcahuano, por su patriótica actitud durante el movimiento del 23 de Enero.

Entre otras consideraciones dice la nota, que la sola iniciativa de la proyectada manifestación, los lleva al convencimiento de que la opinión pública comprende que el hecho mismo de haber tomado una determinación independiente, sin esperar el pronunciamiento del resto de los miembros de la Marina de Guerra, tomada con justicia, como u der anti-disciplinario, por en la firme convicción de deliberación semejante nunca producirse en los casos norm paz interna, ni ante un peligro rra, casos en que el sentir la institución habrá de unido y decidido.

Para satisfacción general rentoriamente establecido, que hesión inmediata de éllos a Junta de Gobierno tenía sólo jeto emplear los medios pacífi alcance, los que tendieron a fantasma de la guerra civil.

Varios edificios fueron devastados por fuego en Concepción

(De nuestro corresponsal, por telégrafo)

CONCEPCION, 30.— A las 4.30 de la madrugada se produjo un gran incendio en la calle Caupolicán, entre O'Higgins y San Martín, quemándose la mayor parte de los edificios pertenecientes a la señora Rosa Rebolledo de Martínez y al señor Desiderio González.

La casa del señor Rebolledo es una construcción de dos pisos y estaba desocupada y la del señor González ocupada por varios negocios y por el mismo propietario.

Más o menos a la misma se produjo otro incendio en lle Rengo N.os 756, 766 y propiedad del señor Juan y ocupada por el Restaura ma, de propiedad del señor jandro Clavet, y por la bode frutos del país de los señor guelo y Cinza.

Ambos incendios fueron nados después de grandes desplegados por el Cuerpo de beros.

Los oficiales mayores de la Armada y sus colegas del Ejército cambian efusivos telegramas

(De nuestro corresponsal, por telégrafo)

TALCAHUANO, 30.—Los oficiales mayores de la escuadra en este puerto, recibieron un efusivo telegrama de la oficialidad del Ejército, reconociéndolos como los camaradas, que con más justo derecho deben participar del éxito de su sagrada causa.

Los ingenieros han contestado hoy en nombre de más de 30 oficiales mayores, que adhirieron incondicionalmente al movimiento desde el primer día, y manifiestan su regocijo por el feliz término de las dificultades y la constitución del nuevo Gobierno.

Ayer se celebró un comicio para pedir la disolución de la Junta de Vecinos

(De nuestro corresponsal, por telégrafo)

TALCAHUANO, 30.—Organizado por los pequeños comerciantes se efectuó hoy un comicio público, para pedir al Gobierno disuelva la Junta de Vecinos.

En el pliego de peticiones hacen ver algunas irregularidades cometidas por esta corporación, que éllos creen injustas.

Se prepara el establecimiento de varias zonas secas en Talcahuano

(De nuestro corresponsal, por telégrafo)

TALCAHUANO 30.—La Junta de Vecinos estudia un importa yecto, en el cual se establece rías zonas secas dentro de dad, como medio de combatir coholismo.

Los elementos perjudicados a medida pretendieron celebr n meeting, el que fracasó por e apoyo de la opinión.

La medida en estudio se a salvadora.

Nuevo Comandante del tadero Naval

(De nuestro corresponsal, por grafo)

TALCAHUANO 30.—Se h ciado el nombramiento del de navío don Luis Díaz para comandante del Apostad val, en reemplazo del jefe d grado, don Ismael Huerta, sido destinado al Apostadero d gallanes.

Este nuevo nombramiento ha len recibido en todos los c

Varias casas comerc pretenden burlar la Ley Empleados Particular

(De nuestro corresponsal, por grafo)

TALCAHUANO 30.—Numer sas comerciales, especialmente tranjeras, están exigiendo a pleados antiguos, que suscrib contrato de prueba, contra con esto, el espíritu de la ley empleados particulares.

Los empleados afectados negado a firmar estos contr ganizándose, en cambio, en la le Empleados de Chile.

COLCHAGUA

Algo más sobre los su de Nancagua

(De nuestro corresponsal, por grafo)

SAN FERNANDO 30.—Ha do cuenta de los sucesos en Nancagua, los que ocurrie la forma siguiente:

Don Juan de Dios Rivera, dado por 15 hombres de los malos antecedentes, cuartel de policía comunal.

Impuesto el pueblo de atentado, sitió a los asalta

El Intendente de la provi rió tropas de Carabineros da, con el fin de resguardar den.

Ayer se redujo a prisión asaltantes, quitándoles las a

Mientras el Gobierno nom nueva Junta de Vecinos, la na ha quedado a cargo del de Carabineros señor Roles.

En estos sucesos no hubo cias personales.

El pueblo de Nancagua linchar al caudillo Rivera, dolo la tropa y acompañ toda clase de garantías.

Apenas salió el señor los límites, volvió la tranq a comuna.

VALDIVIA

Se suicidó el Subdel Marítimo de Quica

(De nuestro corresponsal, por grafo)

VALDIVIA 30.—En Q suicidó el subdelegado don Ramón Uribe, clavándose al en el corazón, debido a disgustos familiares.

El hecho ha producido en la localidad.

Dos personas desapa misteriosamente

(De nuestro corresponsal, por grafo)

VALDIVIA 30.—La Pr desaparecido misteriosamente José Lindor Pérez, acomp su hijo Lisandro.

Se presume que hayan sido nados.

AVISOS DE VAPORES

GRACE LINE

LA LINEA DE VAPORES CON ITINERARIO FIJO

Servicio quincenal de los lujosos vapores "SANTA", entre la costa del Pacífico y New York.

Servicio rápido de pasajeros y carga para Antofagasta, Iquique, Arica, Mollendo, Callao, Salaverry, Talara, Balboa, Cristóbal y

NEW YORK

SERVICIO DE CANTINA. — COCINA INMEJORABLE.

"SANTA TERESA"

saldrá de Valparaíso el Miércoles 4 de Febrero, a la 1 P. M.

PROXIMAS SALIDAS

"SANTA ANA" ... ... Febrero 18, a la 1 P. M.
"SANTA ELISA" ... ... Marzo 4, a la 1 P. M.
"SANTA LUISA"... ... ... Marzo 18, a la 1 P. M.

AGENTES GENERALES DE LA CUNARD LINE

GRACE y Cía. (CHILE) S. A.

HUERFANOS 1087. — SANTIAGO.

Cía. Sud Americana de Vapores

SERVICIO MENSUAL A NEW YORK, CON ITINERARIO FIJO, EN 16 DIAS. SALIDAS EN SABADOS, A LA 1 EN PUNTO.

"TENO" 14 de Febrero | "ACONCAGUA" 14 de Marzo

Con escala en Antofagasta, Iquique, Callao, Payta y Cristóbal.

SERVICIO QUINCENAL A GUAYAQUIL (ECUADOR). SALIDAS EN VIERNES, A LAS 4 P. M.

"IMPERIAL" 6 de Febrero | "AYSEN" 20 de Febrero

Con escala en Coquimbo, Antofagasta, Gatico, Tocopilla, Iquique, Caleta Buena, Arica, Ilo, Mollendo, Chala, Pisco, Tambo de Mora, Callao, Salaverry, Pacasmayo, Eten, Pimentel y Payta.

SERVICIO QUINCENAL A PIMENTEL (PERU). SALIDAS EN VIERNES, A LAS 4 P. M.

"MAPOCHO" 13 de Febrero | "MAIPO" 27 de Febrero

Con escala en Coquimbo, Huasco, Caldera, Chañaral, Taltal, Antofagasta, Iquique, Pisagua, Arica, Ilo, Mollendo, Chala, Lomas, Pisco, Cerro Azul, Callao, Huacho, Supe, Huarmey, Casma, Samanco, Chimbote, Salaverry, Pacasmayo y Eten.

WESSEL, DUVAL y Cía.

HUERFANOS ESQUINA MORANDE, AGENTES.

COMPAÑIA TRANSPORTES UNIDOS

ESTADO ESQUINA DELICIAS, SUB-AGENTES

P. S. N. C.

VAPORES PARA EUROPA

Orita. . . 31 Enero
Oropesa. . 21 Febrero
Oroya. . . . 7 Marzo
1 P. M. Para Antofagasta, Mejillones, Iquique, Arica, Mollendo, Callao, Balboa, Cristóbal, Habana, Coruña, Santander, La Rochelle, Pallice y Liverpool.

Por estos vapores se expenden boletos de 2.a clase para Europa y puertos de la Costa, a precios convenientes.

VAPORES PARA NUEVA YORK

GRANDES REBAJAS DE PRECIOS

Ebro. . . . . 25 Febrero
Essequibo . 25 Marzo
Ebro. . . . . 22 de Abril.
1 P. M. Para Antofagasta, Iquique, Arica, Mollendo, Callao, Salaberry, Paita, Balboa, Cristobal, Habana y Nueva York.

The Pacific Steam Navigation Company

SANTIAGO — VALPARAISO

AGUSTINAS 1017—CASILLA 536—CALLE BLANCO-CASILLA 24.V

Sub-Agentes en Santiago

TRANSPORTES UNIDOS — ESTADO ESQUINA DELICIAS

EXPRESO VILLALONGA — AGUSTINAS 840

LA RECEPCION DEL NUEVO DIRECTORIO DE LA AGRUPACION DEMOCRATA DE SANTIAGO

Con numerosa concurrencia de correligionarios se llevó a efecto anoche la solemne asamblea a que se había citado con el objeto de hacer el cambio del Directorio de la Agrupación Demócrata de Santiago.

El presidente saliente, señor Demócrito Silva, hizo una reseña muy detallada de la labor desarrollada por el Directorio que termina en sus funciones, dando lectura, al finalizar su disertación, al balance de Tesorería presentado por el tesorero, señor Bernardo 2.o Quiroga.

El señor Silva fué aplaudido largamente por la concurrencia al terminar su discurso.

En seguida el señor Silva tomó la promesa de estilo al nuevo presidente, señor Alfredo Téllez, pasando éste en seguida a presidir el acto, acompañado de sus secretarios.

El señor Téllez pronunció un hermoso discurso, exponiendo su programa de trabajo y las nuevas ideas en bien del Partido de que viene poseído. Al finalizar, fué objeto de numerosos aplausos y felicitaciones.

Los miembros del nuevo Directorio prestaron también la promesa de estilo.

Más abajo damos los discursos de los señores Silva y Téllez.

Entre los numerosos asuntos que se trataron en seguida, se aprobó el siguiente voto por unanimidad, presentado por el señor Samuel Arenas:

"**Proyecto Arenas.**—La Agrupación Demócrata Departamental de Santiago, en presencia de los últimos acontecimientos desarrollados en el país, y considerando:

1.o Que ya es una realidad la aspiración claramente manifestada en la última Convención General del Partido, al pedir la vuelta al país del Presidente constitucional don Arturo Alessandri P.;

2.o Que dentro de algunos días, el señor Alessandri volverá a hacerse cargo del Gobierno de la República;

3.o Que es necesario que la Democracia de Santiago, exteriorice en forma solemne y elocuente su regocijo por tan trascendental cuanto grato acontecimiento, y su adhesión en todos los momentos al Presidente constitucional de Chile;

La Agrupación acuerda:

1.o Iniciar las gestiones tendientes a la celebración de una manifestación pública, la que tendrá lugar en uno de los teatros de la capital, el día y hora que la Asamblea acuerde, con objeto de efectuar la recepción solemne del Presidente don Arturo Alessandri, a su llegada al país;

2.o Remitir nota a todas las agrupaciones del departamento, con objeto de que aporten su concurso al mayor éxito de esta manifestación; y

3.o Invitar a esta Asamblea a la Junta Ejecutiva del Partido, y dar amplia publicidad a este acuerdo".

Santiago, 30 de Enero de 1925.—(Firmado).—**Samuel Arenas.**

Damos a continuación la cuenta leída por don Demócrito Silva:

Correligionarios:

Cábeme el alto honor de rendir a Uds. una somera cuenta de lo que se pudo efectuar, durante el tiempo que tuve a bien dirigir los destinos de esta agrupación.

Consideré un deber, una obligación, hablar a mis correligionarios con respecto a los trabajos que se han efectuado, para que ellos con la justicia que les carateriza, den su veredicto. Solo ha guiado un ideal que había, respeto al Programa y Reglamento, respeto a las corrientes que se disputan el favor de los correligionarios, y engrandecer lo más que se pueda nuestro Partido.

En Abril de 1924, tomamos posesión de nuestros cargos, no se pudo antes, es decir en Noviembre de 1923, porque un acuerdo de asamblea, dada las circunstancias extraordinarias de las inscripciones electorales, determinó la permanencia del Directorio que presidió mi estimado correligionario don Luis Torres Lucero.

Apenas constituídos, quisimos trazarnos un plan metódico de trabajo, reducido a los siguientes puntos principales:

1.—Sesiones permanentes.
2.—Unificación de las Agrupaciones.
3.—Jiras de propaganda.
4. — Local propio.
5.—Creación de una biblioteca democrata.
6.—Conferencias culturales.

1.o — SESIONES PERMANENTES

Este primer punto ha sido resuelto con gran satisfacción del Directorio, salvo durante el receso experimentado a raíz del golpe militar del 5 de Setiembre, las reuniones tanto de Directorio como de Asamblea, no experimentaron interrupciones apreciables.

Hasta la fecha se han celebrado las siguientes reuniones de carácter general: 35.

De Directorio: 43.

Consideró este Directorio que las asambleas permanentes, son beneficiosas para el partido, pues ponen en contacto continuo a los correligionarios, y se les facilita la aportunidad para promover debates, presentar indicaciones, imprimir rumbos, en una palabra los capacita para actuar debidamente en un partido político.

En todas estas sesiones se han promovido cuestiones de vital interés público e interno, como se detallarán más adelante.

UNIFICACION DE AGRUPACIONES

Las dificultades que nunca faltan, habían creado una situación molesta entre las agrupaciones de Providencia, San Miguel, las Condes, Yungay y la 3.a Comuna Portales, de tal manera que al recibirnos de nuestros puestos, todas estas viriles entidades demócratas estaban divididas.

Se nombraron comisiones especiales para arreglar las dificultades después de oírse las reclamaciones, se las estudió sin apasionamiento, inspirado sólo en la fraternidad, y se pudo obtener magníficos frutos. Hoy día, cúmpleme la satisfacción de entregarle a mi digno sucesor, señor Alfredo Tellez, toda la Agrupación de Santiago, perfectamente unida, sin una defección, dispuestos a trabajar incansables por la grandeza de nuestra causa.

Las asperezas que dejan en los corazones las dificultades de la lucha, él con su criterio ecuánime, deberá borrarlas, para que no surjan jamás.

JIRAS DE PROPAGANDA

Domingo a Domingo, en compañía de todos los señores directores que tuvieron a bien honrarnos con su compañía, nos dedicamos a visitar las Agrupaciones, para imponernos de sus necesidades, de sus aspiraciones, de sus reclamos, para conocer tanto correligionario que batalla anónimo, y que a veces no se le comprenden sus sacrificios.

Visitamos las comunas de San Miguel, Las Condes, Providencia, Quinta Normal, Yungay, 3.a Comuna Portales, Quilicura, allí confraternozamos con los amigos, fueron reuniones de carácter cultural y de armonía, donde se hicieron votos por seguir adelante en la lucha democrática. Me es grato dejar constancia de que todos los señores directores que me acompañaron, hicieron el esfuerzo posible por contribuir a mi deseo propagandista.

CREACION DE UNA BIBLIOTECA

Inspirándonos en el deseo de fomentar el amor hacia el estudio, procurar crear una Biblioteca de la Agrupación, para que fuera consultada por los correligionarios.

El apoyo entusiasta del ex-Ministro de México en nuestro país, don Carlos Trejo Lerdo de Tejada, nos dió la base para ello, con el regalo de numerosos volúmenes que figuran en el inventario que se ha hecho, además hemos obtenido otros regalos particulares. El nuevo Directorio que llega estamos seguros nos dará una Biblioteca numerosa, que será de positivo interés para todos nosotros.

La gentileza del Centro La Reforma, ha puesto a disposición de todos los correligionarios, los diarios del día, que están para que sean leídos por quien los desee.

Para atender este servicio se creó el puesto de bibliotecario, elegido entre los señores directores.

CONFERENCIAS CULTURALES

Siguiendo nuestra norma, se propició conferencias semanales y tuvimos el honor de que diera una el Ministro de México, don Carlos Trejo, sobre asuntos de México, que fué un gran éxito, por la calidad del orador, por lo selecto de la concurrencia, y por lo interesante del tema.

Estaban inscritos para continuar, los señores Wenceslao Villar, Guillermo Bañados, el Encargado de Negocios de Mérico, don Antonio de Castro Leal y otros, pero las anormalidades presentadas, y que son del dominio de todos, impidió efectuarlas.

LABOR INTERNA

Al recibirnos del Directorio, encontramos la Tesorería en una completa desorganización, no habían balances, libros, fondos, etc. Hubo de nombrarse comisiones especiales para requerir del titular, don Fernando Matus, una rendición de cuentas. Como se acercaba la lucha para municipales, y había necesidad de dinero, se pudo obtener del señor Matus cierta suma de dinero, a cuenta de lo que tenía en su poder.

Cábeme el placer de declarar que el Tesorero de mi período, y ahora reelecto, señor Bernardo 2.o Quiroga, ha cumplido satisfactoriamente su cargo, haciendo honor a sus cumplidos antecedentes de demócrata y de persona seria.

Hemos sido parcos en los gastos, la cautela de los fondos del Partido ha sido nuestra divisa, y podemos entregar una Tesorería llevada correctamente dentro de los medios que se nos proporcionó.

NOMINA DE LOS BALANCES DE TESORERIA EFECTUADOS DURANTE EL EL AÑO 1924

	Debe	Haber	Saldo a favor
1.er Balance: Abril y Mayo.	$ 2,326.50	$ 2,257.00	$ 69.50
2.o Balance: Junio y Julio. . . .	995.15	556.60	438.55
3.er Balance: Agosto y Setiembre.	592.05	245.70	346.25
4.o Balance: Oct., Nov. y Dbre.	844.25	654.80	189.55

BALANCE FINAL EN 30 DE ENERO DE 1925 AL HACER ENTREGA DE LA PRESIDENCIA DON DEMOCRITO SILVA

(Período Abril de 1924 a Enero de 1925)

DEBE	
Por cuotas ordinarias y extraordinarias percibidas por la Tesorería hasta esta fecha des de el 31 de Diciembre de 1924..	$ 1,690.70
HABER	
Por pagos efectuados por Tesorería, según comprobantes debidamente visados por el señor Presidente.	$ 232.70
Saldo a favor en 30 de Enero de 1925..	$ 1,458.00

Santiago, 30 de Enero de 1925.

B. QUIROGA G.
Tesorero.

LABOR EXTERNA

Todos los correligionarios se han impuesto de nuestros trabajos que son el fruto le todos, cada señor director aportó su brillante concurso, al igual de los asambleístas que concurrían asiduamente a las sesiones.

Se recomendó a los parlamentarios la amplia protección a los Veteranos del 79; la reforma de la Ley de Impuesto a la Renta; impedimento, para exportar trigo; protección a la aeronavegación comercial; restricción de los abusos de las Casas de Préstamos; protección a los profesores; privar de fuero a los carabineros; pago puntual a los empleados públicos; protesta por la implantación de carreras en los hipódromos los días Sábados; y por la visita del Príncipe Humberto; por el asesinato del obrero Manuel Saavedra (el Chilito), y en general no se ha escatimado esfuerzo por servir los intereses del partido y del proletariado en general.

Además, ha sido nuestra constante atención, proteger a los correligionarios en sus numerosas peticiones, y nos es muy grato dejar cons- mento por los ex-Ministros señores tancia de haber sido atendido gentil- Gaspar Mora y Guillermo Bañados, y por algunos señores diputados, entre los cuales mencionaremos a Juan Vargas Márquez, Anaclicio López, Fidel 2.o Estay, Juan Araya Escón y Nolasco Cárdenas.

GOBIERNO DE FACTO

Conocido es de todos el golpe militar del 5 de Setiembre pasado, que derrumbó el orden constitucional del país, expulsó al Presidente Alessandri, disolvió Cámaras, Municipalidades y el Consejo de Estado;

Nuestra Agrupación, consciente del momento histórico que vivía levantó una severa y enérgica protesta, considero necesario suspender las sesiones públicas, pero su directorio siguió reuniéndose, al principio privadamente, fuera del local general, y después en la sala de costumbre, nosotros fuimos observando los acontecimientos, nos dedicamos a la labor exclusiva de orden interno, pero pendientes de las huestes, para que en un caso dado, pudiéramos reunirnos y estudiar con serenidad nuestra actitud.

Ha sido grande y hermosa la actitud de mis correligionarios de Santiago, todos los organismos políticos, parecieron muertos, mientras nosotros alimentábamos sin cesar nuestros principios; cuando el Presidente derrocado marchaba al destierro, todos los demócratas fueron a despedirlo, y los senadores por Santiago señores Pedro A. Fajardo y Guillermo Bañados cumplieron con su deber; el primero lo despidió en Llay-Llay, el segundo en los andenes de la estación Mapocho, mientras nosotros elevábamos su nombre como una honda protesta.

Correligionarios de aquí, no se arridraron por los atropellos y supieron portarse como hombres.

Siento orgullo de haber presidido, tal vez en el momento más impresionante de la historia nacional, una Agrupación como esta, toda valor, toda esfuerzo y toda idealismo.

Y en los momentos actuales, cuando un nuevo golpe militar viene a reconocer los errores del pasado, también he podido aquilatar el temple de mis correligionarios. ¡Loor a ellos!

CONVENCION EXTRAORDINARIA

Debo declarar que los señores convencionales que eligió esta Agrupación, desempeñaron un brillante papel en la Convención pasada del partido. Fueron fieles a los acuerdos adoptados, marcharon unidos, y supieron comportarse como dignos representantes.

NUESTROS MUERTOS

Sólo siento un dolor profundo: durante mi presidencia han desaparecido figuras que todo el Partido estimaba: cayeron pagando el tributo que no puede eludirse, los señores Julio Olguín, Blas 2.o Mandujano, Fidel Lecaros, Rómulo González, Daniel Guerra y Felipe Díaz, y quién sabe cuántos otros, cuyo desaparecimiento ignoramos.

Ellos aportaron todo por el partido, desafiaron las iras, las miserias, los dolores, fueron incansables en la lucha, y se fueron en los instantes, cuando la Democracia más los necesitaba.

Nuestros homenajes de reconocimiento deben ser para ellos y sus vidas un ejemplo eterno para nosotros.

HOMENAJE A CONCHA Y RECABARREN

Una de las obligaciones primordiales de los organismos sociales y políticos, es reverenciar a sus muertos ilustres: el año pasado se pudo ofrecer el más imponente homenaje a nuestro fundador, don Malaquías Concha, fué una romería magestuosa,, asistieron lo más granado del partido, los viejos luchadores y los jóvenes, todos los estandartes de los diversos centros y comunas y los oradores expresaron el dolor y el respeto que inspiraba el desaparecimiento del Maestro. Ojalá siempre perduremos en estos homenajes que demuestran, que la democracia y sus hijos velan cariñosos el sueño de sus grandes soldados.

También la Democracia exteriorizó el sentimiento causado por el fallecimiento de don Luis E. Recabarren, antiguo demócrata, fundador del Partido Comunista. Su caída trágica conmovió todos los corazones proletarios, y la Agrupación de Santiago, cubrió guardia de honor ante sus restos póstumos.

Así, demostramos al proletariado nacional, que aquí se vive junto al pueblo, participando en sus dolores, ayudándolo en sus protestas, y colaborando a sus triunfos.

Correligionarios;

Esta es mi modesta actuación, ella no es mía sola, es de todo el Directorio de la Asamblea, con cuyo concurso fraterno he podido trabajar.

Bajo de este sitial, con la conciencia del deber cumplido, subí modesto, con el sólo antecedente de mi conducta y de mis hechos, todos cuajados al calor de nuestra bandera, no prometí otra cosa que hacerme digno a la confianza que se había depositado en mí. No sé si he podido equivocarme si he defraudado las expectativas.

Entrego mi puesto a mi honorable sucesor, don Alfredo Téllez, a quien conozco como un propagandista como un luchador tenaz por el engrandecimiento obrero, es joven, llega aquí con todos los bríos de sus años con la página hermosa de su vida consagrada al trabajo y al ideal.

El sabrá seguir la ruta hasta que alguna vez triunfemos en nuestras aspiraciones sociales y políticas, estampadas en el programa de nuestra colectividad.

Yo pido para él todo el concurso que yo obtuve, entre nosotros no deben existir los enconos, las luchas a muerte, vamos a la batalla como hermanos, y salimos de ella purificados, más hermanos que nunca.

Los momentos que atraviesa la República, exigen unión, fraternidad y trabajo, no olvidemos que somos un Partido de trabajadores y que algún día sentiremos sobre nuestras cabezas el ataque enconado de todos los demás partidos, debemos prepararnos para ese día, para que unidos, hechos un férreo contrafuerte, podamos vencer.

Entrego a Uds., señores directores electos, una viril Agrupación, una juventud bulliciosa, pero valiente y enamorada de nuestros principios, sepan Uds. conducirla y con eso habremos reverenciado a nuestros fundadores ya idos, y habremos cumplido con sus mandatos y con sus esperanzas.

Que el recuerdo de nuestros manes siga inspirándonos.

Salud, correligionarios.

LA GRAN MANIFESTACION POPULAR DE ESTA NOCHE EN HONOR DEL EMBAJADOR DE LOS ESTADOS UNIDOS

LA MANIFESTACION ASUMIRA GRANDES CARACTERES DE RECONOCIMIENTO AL DISTINGUIDO DIPLOMATICO. —CONCURRIRAN A RENDIR ESTE HOMENAJE TODAS LAS INSTITUCIONES OBRERAS, ESTUDIANTILES Y POLITICAS DE LA CAPITAL

EL EMBAJADOR Mr. WILLIAM M COLLIER DIRIGE UNA ATENTA COMUNICACION AL COMITE ORGANIZADOR

Esta noche se llevará a cabo la gran manifestación pública en homenaje al Embajador de los Estados Unidos en nuestro país, Excmo. señor William Miller Collier.

Como se sabe, esta manifestación es auspiciada por el Comité pro regreso Alessandri y a ella se le ha dado el carácter de una manifestación pública de reconocimiento al distinguido diplomático por la actuación que tuvo en los días del movimiento del 5 de Setiembre y que han revelado el profundo cariño suyo para Chile.

LA MANIFESTACION PARTIRA DESDE LA ESTATUA O'HIGGINS

La concentración de los asistentes a este gran comicio público en honor de los Estados Unidos se hará a los pies de la estatua O'Higgins a las 9 P. M., en punto.

A esta hora comenzarán a llegar a este sitio los miembros de las distintas instituciones que simpatizan con la inspiración de este homenaje.

EL RECORRIDO

Desde la estatua O'Higgins se dirigirá por Delicias, tomará por Estado y seguirá por Merced hasta enfrentar el edificio de la Embajada en el Parque Forestal.

LOS ORADORES

En la estatua O'Higgins hablará don Juan Pradenas Muñoz solamente, para que el desfile no sufra retraso alguno y llegue a la Embajada entre 9.30 y 10 P. M.

Frente a la Embajada ofrecerá la manifestación el señor Carlos Vicuña Fuentes.

A continuación el desfile se dirigirá a la Plaza de Armas en cuyo kiosko harán uso de la palabra los señores Carlos Alberto Martínez, Roberto Meza Fuentes y varios otros.

En este punto se disolverá la manifestación.

LAS SOCIEDADES ASISTENTES

Tomarán participación en esta manifestación casi todas las instituciones obreras, estudiantiles, gremiales y otras. Entre otras concurrirá el Comité Obrero Nacional en el que están representadas las organizaciones más importantes de la capital.

BANDA, ANTORCHAS Y PETARDOS

La iniciación de la manifestación será anunciada a las 9 con una serie de petardos y voladores.

El desfile será encabezado por una banda de músicos y para su mayor lucimiento se han adquirido en número suficiente hachones y farolas chinescos.

EL EMBAJADOR DE ESTADOS UNIDOS SE DIRIGE AL COMITE

S. E. el Embajador de los Estados Unidos, M. William Miller Collier ha enviado al Comité organizador de este homenaje la siguiente comunicación:

"Señores Eugenio González y otros miembros de la comitiva. — Presente. — Muy señores míos: Acabo de imponerme por la prensa que Uds. han sido nombrados miembros de una comisión organizadora de una manifestación pública para exteriorizar la gratitud del pueblo chileno hacia mí por la hospitalidad que tuve el honor de ofrecer a Su Excelencia don Arturo Alessandri, Presidente de Chile, en el mes de Setiembre próximo pasado.

Aunque aprecio muchísimo esta generosa atención y aunque la aprobación de los que Uds. representan me causa gran satisfacción, a mi parecer una manifestación de esta naturaleza talvez sería malentendida y mal interpretada por otras personas.

Mi Gobierno siempre deseando el bienestar de Chile y esperando que todas las naciones del mundo gocen de los beneficios procedentes de Gobiernos civiles y constitucionales, se encuentra obligado, por derecho internacional y sus propias tradiciones, evitar escrupulosamente toda actuación de parte de sus oficiales y representantes que pueda interpretarse como intervención en asuntos extranjeros.

Mr. William Miller Collier, Embajador de los Estados Unidos

En estas horas difíciles, con toda sinceridad, expreso mis sentimientos en un ¡VIVA LA REPUBLICA DE CHILE!.

Saluda a Uds. muy cordialmente, su atto. y S. S. —(Firmado). — **William Miller Collier**, Embajador de los Estados Unidos de América."

INVITACIONES A SOCIEDADES

El Comité Organizador de esta manifestación, en su reunión extraordinaria de ayer, acordó invitar a este acto de reconocimiento a las siguientes instituciones:

Federación Obrera Ferroviaria, Comité Obrero Ferroviario, Consejo de Obreros Tranviarios, Federación de Chauffeurs, Centro de Tapiceros, Sociedad Gremio de Abasto, Sociedad Manuel Rodríguez, Sociedad Unión, de los Tipógrafos, Federación de Obreros de Imprenta, Federación de Empleados a Contrata del FF. CC., Sociedad Empleados a Jornal del FF. CC., Federación Santiago Watt de Maquinistas, Sociedad Igualdad y Trabajo, Sociedad Andrés Bello, Sociedad La Universal, Sociedad Pintores Miguel Angel, Sindicato de Suplementeros, Sindicato de Chauffeurs de Chile, Sociedad Unión de Peluqueros, Sociedad Fermín Vivaceta, Gremio de Panaderos con todos sus Sindicatos, Sindicato de Albañiles, Sociedad Artesanos La Unión, Sociedad Socorros Mutuos Andrés Ebner, Unión de Empapeladores, Centro Luz y Trabajo, Centro Andrés Muñoz, Sociedad La Fraternidad, Federación de Empleados de Hoteles, Federación de Profesores de Chile, Sociedad 18 de Setiembre, Sociedad Laboradores en Madera, Sindicato de Tabacaleros, Centro Deportivo Amistad Ferroviario, Consejo de Oficios Varios de Santiago, Unión de Obreros Metalúrgicos, Universidad Popular Lastarria, Centro El Despertar, Centro Estudio y Progreso, Centro Unión de Obreros de Mueblerías, Centro Cultural Chile, Sociedad Cortadores de Carne El Adelanto, Federación de Pintores, Consejo Industrial de Alimentación, Sociedad Bernardo O'Higgins, Centro Instructivo El Ferroviario, Sociedad Mutual de Comerciantes.

CONVENCION RADICAL DE CHILLAN

LA JUNTA CENTRAL ACUERDA POSTERGARLA

En su sesión de ayer la Junta Central Radical consideró varios asuntos relacionados con la situación del momento y con la marcha del Partido.

Con respecto a la celebración de la convención interna del Partido que debía verificarse en Chillán en los días 8, 9 y 10 del próximo mes, se resolvió la postergación de ella para fines del mismo mes. Esta determinación ha sido tomada, según se nos ha dicho, en atención a diversas consideraciones de importancia ante la actual situación que se ha creado recientemente.

EL PARTIDO LIBERAL DE VALDIVIA

Damos a continuación la nómina del Directorio del Partido Liberal de Valdivia, que, elegido en Julio del año ppdo., continúa al frente de aquella colectividad política:

Distinguido correligionario:

Tengo el agrado de poner en su conocimiento, que el Directorio del Partido en Valdivia, elegido en sesión de fecha 11 de Julio de 1924, vigente en la actualidad es el siguiente:

Miembros honorarios: señores Alberto Haverbeck, Luis Rudloff, Jorge Saelzer, Carlos Ewertz, Carlos Bennett y Federico Schwarzenberg.

Presidente: señor Luis 2.o Rudloff.

Vice-Presidente: señor Carlos Wendler.

Secretario: señor Guillermo Rosas R.

Pro-secretario: señor Rodolfo Schweitzer U.

Tesorero: señor Eduardo Baldrich.

Directores: señores Alfonso de la Barra, Fernando González, J. Noé Contreras, Simón González Quiroga, Carlos Herrmann y José Léniz Prieto.

ANOCHE CELEBRO SESION EL COMITE OBRERO NACIONAL SECCION SANTIAGO

Anoche celebró sesión este importante organismo que, como se sabe, a raíz de la formación del Comité Obrero Nacional, se formó con los elementos que componían antes el Comité Pro-regreso de S. E. el Presidente Alessandri y los del Frente Unico Civil, quedahdo convertido en Sub-Comité a cargo de la Sección Santiago.

Se tomaron diversos acuerdos tendientes al mejor éxito de la manifestación que se efectuará hoy en honor del seño Embajador de los Estados Unidos. Se nombraron diversas comisiones que intensifiquen los trabajos de la obra en que está empeñada el Comité y se autorizó al señor Víctor Arauco para que, en su representación, explique los propósitos y haga la propaganda necesaria a los fines del Comité, en el mitin que los trabajadores y elementos liberales llevarán a cabo el Lunes en Chillán.

PARTIDO LIBERAL DEMOCRATICO

CENTRO DE PROPAGANDA LIBERAL DEMOCRATICA. — Hoy a las 6 1|2 P. M. celebra sesión el Centro de Propaganda Liberal Democrático, para tratar de los últimos acontecimientos militares y demás asuntos de carácter interno que quedaron pendientes en la última sesión.

Se encarece la asistencia y puntualidad en la hora.

PARTIDO RADICAL

ASAMBLEA RADICAL DE SANTIAGO.—Cítase a sesión a esta colectividad política, extraordinariamente, para el Viernes de la semana próxima para tratar de la reforma reglamentaria que se refiere a la elección de candidatos, propuesta por don Humberto Mardones Valenzuela.

LA TRANSMISION DEL MANDO EN LA AGRUPACION DEMOCRATA DE SANTIAGO

Anoche se efectuó en el salón de actos del Partido Demócrata, sección Santiago, la transmisión del mando, asistiendo una enorme concurrencia que llenaba por completo el amplio local.

Presidió don Demócrito Silva, el cual abierta la sesión dió lectura a su cuenta donde detallaba su actuación.

A continuación tomó la promesa de estilo a los nuevos miembros del Directorio señores Alfredo Téllez, presidente; Manuel A. Guerra, vice_presidente; Bernardo 2.o Quiroga, tesorero; Samuel Arenas y Antonio Ibarra, secretarios; Luis A. Guzmán, Adolfo Medina, Manuel J. Sepúlveda, Juan J. Velásquez, Juan Silva Martínez, Luis Gutiérrez, Amador González, José A. González, Abelardo Mella, Roberto Morales, M. Espinosa, Ismael Gamboa, Marcos Ibarra y Desiderio Renault, directores.

El presidente electo, señor Téllez, pronunció un discurso donde esbozó su programa de labor.

LOS DEMOCRATAS DE ANGOL Y VALDIVIA

Hemos recibido las dos comunicaciones telegráficas siguientes:

"ANGOL, 30.—"La Nación".—Los demócratas doctrinarios de Angol felicitamos al vice-presidente de nuestro Partido, señor L. Gaspar Mora Sotomayor, por su valentía al delatar a la faz del país a la camarilla de negociantes políticos que aún permanecen en nuestras filas y solicitamos la expulsión del ex-diputado señor Chanks.—(Firmado). —**Anguita**, presidente. — **Vásquez y Guzmán**, secretarios".

"VALDIVIA, 30.—"La Nación".—La Agrupación Demócrata de ésta acordó, en su sesión de anoche, enviar un telegrama de felicitación a la Junta Ejecutiva del Partido por el éxito que significa para la Democracia del país el regreso del Excmo. señor Presidente, Arturo Alessandri, y felicitar también a la Juventud Militar por el último movimiento que ha impedido que la reacción lleve al país al caos". — **Corresponsal.**

PARTIDO DEMOCRATA

AGRUPACION DEMOCRATA DE LAS CONDES. — Cítase a reunión general a todos los miembros de esta Agrupación para el Domingo 1.o de Febrero, a las 10 A. M., en Avenida Vitacura N.o 210.

DEMOCRATAS DE ÑUÑOA. — La Asamblea Seccional de Ñuñoa celebró el Domingo próximo pasado, una numerosa reunión, donde se tomaron importantes acuerdos relacionados con los acontecimientos políticos de actualidad. Se cita nuevamente a todos los correligionarios a una sesión para el Viernes 30 del presente a las 8 1|2 P. M. en Irarrázaval esquina Exequiel Fernández. Se ruega la asistencia, por haber importantísimos asuntos que tratar, entre otros, la aprobación del reglamento interno y la asistencia de la asamblea al desfile que organizan las colectividades populares, y que tendrá lugar el Sábado próximo 31 del presente.

CENTRO DEMOCRATA ZENON TORREALBA (Comuna Yungay).— Cita a junta general ordinaria para el próximo Domingo 1.o de Febrero a las 9 1|2 de la mañana. Se tratará la siguiente tabla: 1.o organización de la primera conferencia mensual y sesiones de ateneos culturales y sociales; 2.o elección de vice-presidente, vacante por renuncia; 3.o actualidad política general y comunal; 4.o inauguración Biblioteca Zeón Torrealba (homenaje al exsenador (Q. E. P. D.); 5.o fundación Escuela Nocturna Industrial; 6.o Convención de Centros demócratas, culturales y obreros; 7.o juramento socios aprobados últimamente; 8.o Ayuda a socios enfermos y 9.o proyectos e indicaciones pendientes.

Se nos pide encarecer la mayor asistencia.

LA ASAMBLEA CONSTITUYENTE SERA MOTIVO DE ESTUDIOS POR PARTE DEL GOBIERNO

La opinión pública se ha manifestado, desde el primer movimiento militar partidaria de la convocación a una Asamblea Constituyente que determine la organización institucional de la República. Este propósito hubo de verse amagado posteriormente ante la actuación de la pasada Junta de Gobierno.

La juventud militar en su manifiesto de 23 de Enero establece como uno de los puntos primordiales la convocación a esta asamblea democrática.

El Ministerio en su primera declaración oficial expuso que no adoptaría resolución alguna sobre esto particular, hasta el regreso del Excmo. señor Alessandri. No obstante, esta determinación se nos ha informado que el actual Gobierno tiene la idea de abordar el estudio sobre las bases y programa de la Asamblea Constituyente, a fin de presentar un trabajo concreto y estudiado sobre la materia al señor Alessandri.

Tenemos entendido que ya se han cambiado ideas sobre el particular expresándose el propósito indicado.

Habrá de determinarse en primer término la base de su constitución, sea por delegados de las provincias, por representación gremial o por elección mixta popular y gremial.

A continuación se establecería probablemente los puntos de discusión que deberá dilucidar la Asamblea Constituyente.

Se abre, pues, un campo amplio de acción a los nuevos Ministros y a los miembros de la Junta de Gobierno, labor en que habrá de estar especialmente atenta la opinión liberal y democrática del país.

CENTRO DEMOCRATA

(VERSION OFICIAL)

El Jueves último, presidido por el señor Humberto Meza A. y con asistencia de los secretarios señores Leopoldo Sánchez, Pedro Damann y Carlos Pineda, y de numerosos centristas, celebró sesión ordinaria este Centro de Propaganda democrática.

Fueron aceptados como socios activos los señores Luis Gorrial Pillet, Agustín Velasco Barraza, Augusto Valdenegro Leiva y Domingo Sánchez Gutiérrez.

Presentaron solicitud de incorporación los señores Edmundo Bricio Garay Donaire, Rafael Vergara, Felipe Fernández y Abel Arriagada Neira. Pasaron a comisión.

El señor presidente dió cuenta del sensible fallecimiento del señor Luis Fredes, en el hundimiento de la Caja de Crédito Popular y se acordó que una comisión formada por los señores Róbinson Paredes, Humberto Meza A., Máximo Bravo, Benjamín González, Atilio de la Lastra, Lucas Salas, Julio Ramos, Hernando Bravo y Román asistan a sus funerales; que se envíe una nota de pésame a la familia y que el señor Humberto Meza hable en el el Cementerio a nombre de la institución.

El señor Humberto Katz da cuenta de que se ha acercado a imponerse del estado de la salud del señor Carlos Millacari, que es grave; y el señor Serafín Soto expresa que visitó a la familia de este consocio, le expresó sus sentimientos por la desgracia ocurrida y publicó un párrafo en la prensa dando cuenta del estado del enfermo. El Presidente, a su vez, pone en conocimiento de la Asamblea que acompañado de la mayor parte de la Mesa Directiva y de numerosos miembros del Centro estuvo en la Asistencia Pública a imponerse de lo ocurrido a los socios empleados de la Caja de Crédito Popular.

A continuación se aprobó el siguiente voto propuesto por el señor Soto, ampliado por los señores Fajardo y Molina: el Centro Demócrata de Santiago ante la dolorosa catástrofe del edificio de la Caja de Crédito Popular, acuerda: 1.o Dejar constancia del sentimiento del Centro por esta hecatombe que ha importado la vida a numerosos servidores de la Caja de Crédito y a otras personas del público; 2.o Protestar en la forma más enérgica por la criminal indolencia de los jefes y autoridades correspondientes en los trabajos de remoción de escombros para poder retirar los restos de las víctimas. Dichos trabajos han sido hechos con una lentitud y torpeza tales que merecen la más severa condenación, pues mayor rapidez y habilidad, pudo, posiblemente, conservar la vida a alguna de las numerosas víctimas; 3.o Averiguar por la mesa directiva, la responsabilidad que le corresponda al director de la Caja, señor Huneeus, y al Intendente Municipal, señor Enrique Donoso, en el negociado que significa el valor excesivo que se pagó por el terreno y por una construcción con materiales de pésima calidad, al primero, y en los trabajos de remoción de escombros y de salvación de las víctimas, a los dos nombrados; 4.o Protestar por la actitud de la policía, que impidió ante las protestas del público, a los bomberos su intervención salvadora, para dejar luego después, iniciar los trabajos de instalaciones eléctricas y otros no tan urgentes.

CALZADO PARA CABALLEROS

¡OFERTA EXTRAORDINARIA! ¡¡SOLIDA FABRICACION!!

Zapatones "Good-year" box calf color, varias hormas y modelos, $ 30.50 y $ 29.50.
Botines "Good-year" box calf color, varias hormas y modelos, $ 31.50 y 30.50.

CALZADO PARA SEÑORAS

Zapatillas lona blanca, varias formas, tacos forrados . $	15.80
Con taco de suela ,varias formas especial para playa y campo, $ 18 y... .... $	14.50
Zapatón combinación, blanco con charol .. .. $	20.00
Calzado negro y color, extraordinaria oferta, a $ 20 y $	18.00

CALZADO PARA NIÑOS

En lona fina, blanca, desde .. .. $	7.70
Sandalias café, excelente clase, buenas marcas, desde . $	7.50
Sandalias café, réclame, buena clase, desde .. .. .. $	6.90
Calzadito cosido del 18 al 21, $ 5; del 22 al 25, ... $	6.00

ALMACENES "AL PRECIO FIJO"
(Sección Calzado). AHUMADA 57

INFORMACIONES CABLEGRAFICAS DEL EXTERIOR

DE NUESTROS CORRESPONSALES ESPECIALES VIA EASTERN Y ALL AMERICA CABLES INC. Y DE "THE UNITED PRESS". LOS ORIGINALES DE TODOS LOS CABLEGRAMAS QUE SE INSERTAN EN ESTA SECCION ESTAN A DISPOSICION DEL PUBLICO EN ESTA IMPRENTA.

EL MOVIMIENTO EN EL MERCADO DE LONDRES

La favorable cotización de la libra esterlina. — La situación financiera. — El alza de los precios de los cereales.

LONDRES, 30. — En los círculos bancarios, comerciales e industriales de esta capital, prevaleció esta semana el de la mejora de la cotización de la libra esterlina, habiendo llegado su tipo de cambio como en los mejores tiempos de antes de la guerra.

Todos los establecimientos bancarios de esta capital siguen con mucho interés este asunto transcendental, y en las reuniones celebradas por las cinco principales entidades bancarias de esta capital, los presidentes de esas instituciones, al presidir la reunión de sus respectivos directorios, pronunciaron elocuentes discursos, sintetizando la labor desplegada a ese efecto en los Estados Unidos por el gobernador del Banco de Inglaterra, sir Norman Montagu.

En general, se dice que la cotización de la libra esterlina llegará en breve a la paridad con el oro.

Los directores de las citadas empresas bancarias manifestaron en sus discursos que este acontecimiento ejercerá una enorme influencia en las transacciones comerciales entre la Gran Bretaña y los Estados Unidos, y servirá también como estímulo al acrecentamiento de la industria británica, todo lo cual repercutirá indudablemente sobre la marcha ascendente de la restauración económica de Gran Bretaña, cuyo país, al par de los demás europeos que participaron en la gran guerra, sufrió las funestas consecuencias de la misma.

Manifestaron, asimismo, que ese hecho ejercerá también su influencia en las grandes empresas industriales cuales no vacilarán en aumentar sus capitales.

Otros grandes banqueros londinenses expresaron que los Bancos ingleses se encuenran en la actualidad en una situación próspera, y que nunca, después de terminada la guerra, se encontraron tantos capitales en cartera de esas empresas financieras.

El mercado monetario estuvo bastante animado, durante toda la semana, y algunas monedas extranjeras se cotizaron con repunte.

Vislúmbrase para la próxima semana una gran actividad en el mercado de carnes de esta capital, con motivo de haberse recibido favorables informaciones sobre el comercio de la Argentina.

Fueron tema de discusión en los círculos interesados las declaraciones suministradas a la comisión real investigadora sobre el elevado costo de la vida, que preside el ex-Ministro Sir Auckland Geddes, por varios grandes importadores de carne de la Argentina, y a pesar de que dichas declaraciones fueron contradictorias, quedó demostrado que el producto "chilled" procedente de la Argentina es el más preferible para el consumo británico y el más apto para el trasporte, y su precio es inferior al de otra procedencia.

Aunque aumenta en forma sensible la producción de la lana en los principales países del mundo, no puede decirse que esa producción quedará estacionaria, por cuanto hay que considerar que durante la semana trascurrida aumentó también considerablemente la demanda de dicho artículo. En varias oportunidades aumentaron los precios de estos productos, pero en otras disminuyeron, como ocurrió con la lana procedente de Punta Arenas, que experimentó una disminución de 5 peniques por libra en comparación con los precios obtenidos en la semana anterior citada.

Los precios de los cereales, especialmente los del trigo, fueron más elevados que los de la semana anterior, a causa de la enorme demanda de los países europeos y de la escasez del rendimiento en los países productores.j 11,000 toneladas, procedentes de Rosario y Santa Fe, fueron vendidas a razón de 68 chelines y 6 peniques, siendo que este trigo a embarcar en Enero y Febrero, y 4,000 toneladas en viaje, procedentes del río de la Plata, se vendieron a razón de 69 chelines.

El precio del maíz se mantuvo más firme, especialmente al fin de la semana. 5,831 toneladas fueron vendidas a 45 chelines y 3 peniques y otras 6,000 toneladas de este producto, que acaban de llegar a los puertos británicos, se vendieron a 45 chelines y 1 penique y medio.

Los precios de los demás cereales se mantuvieron también más firmes que los de la semana anterior.

Los precios de los cuartos traseros de carne frigorífica argentina se mantuvieron firmes durante toda la semana.

El mercado general estuvo firme y puede considerarse como bueno.

Se pide a los franceses que coman menos pan

El precio de ese alimento ha subido en París. — Medidas acordadas por el Ministerio de Agricultura. — En Estados Unidos se cree que el alza del trigo es momentánea.

(Correspondencia cablegráfica de John Degandt, especial para "La Nación")

CHICAGO, 30.— Al terminarse la rueda el trigo se cotizaba a 2,03 después de haber llegado a 2,05 1|2, viéndose en seguida los vendedores obligados a bajar sus precios.

Un empleado de la Corporación de venta del trigo declaró: "Mientras subsista el histerismo del público y no cese el clamoreo por comprar trigo, en la esperanza de realizar rápidas ganancias, debe dejarse de lado el aspecto estrictamente comercial del mercado de granos."

Las opiniones de los exportadores de cereales y corredores profesionales están divididas, tanto en lo que se refiere a las causas del alza del trigo como a sus consecuencias inmediatas.

En algunas esferas se atribuye la actual firmeza del mercado, que solamente sería momentánea, a las compras que hace el público, inspirado en la creencia de que la escasez mundial de trigo le permitiera realizar grandes utilidades.—(U. P.)

PARIS, 20.—El pan ha subido, vendiéndose ahora a 75 céntimos la libra y se cree que el alza llegará en la próxima semana a 80 céntimos.

Con el propósito de evitar que continúen subiendo los precios de ese alimento, el Ministerio de Agricultura decidió:

Primero, hacer respetar estrictamente la ley que obliga a los panaderos a incluir un ocho por ciento de otros cereales en la harina de trigo.

Segundo. Solicitar del Parlamento que ponga inmediatamente en vigencia que el proyecto que obliga a los tenedores de harina de trigo a declarar las cantidades de ese artículo que tienen en su poder.

Tercero. Aumentar el porcentaje de cereales que debe incluirse en la harina destinada a la fabricación del pan.

Cuarto, obligar a todo el mundo a comer pan frío una o dos veces por semana.

"Le Petit Jornal" hace un llamamiento a la población para que coma menos pan y, al respecto, hace notar que el consumo anual por individuo arroja un promedio de 207 kilogramos, y que se ahorrarían más de 800 mil toneladas, o sea casi toda la harina que habrá de importarse este año, si cada persona consumiera diariamente 56 gramos menos de pan.

En algunas esferas se insinúa la conveniencia de establecer el monopolio del trigo para sustituir a los importadores en el control de los precios, pero esto es dudoso en vista de las condiciones mundiales y de las dificultades que se presentarían para llevar semejante proyecto a la práctica.— Degandt.—(U. P.)

LONDRES, 30.—Dadas las informaciones y los datos arrojados por las estadísticas, es evidente que la producción del trigo en el mundo va a ser este año insuficiente para llenar las necesidades de todos los continentes.

Como consecuencia de este fenómeno se producirán, además de la escasez consiguiente, una gran alza en los precios de este cereal, de tal modo que los gobiernos se van a ver en la necesidad de adoptar medidas severas para evitar la especulación y para reglamentar la venta y el consumo del trigo. — (U. P.)

Las siembras de trigo

ROMA 30.—El informe del Instituto Internacional de Agricultura demuestra que el área sembrada de trigo mocho en la India ha sido aumentada en un 20 por ciento sobre el mayor promedio del último quinquenio.

En Polonia se ha sembrado de trigo la misma superficie que el año pasado, o sean 2.500.000 acres y de centeno 12.000.000 de acres.

En los Estados Unidos será preciso volver a hacer grandes siembras en el Nor-Oeste.—(U. P.)

UNA NUEVA VICTORIA DE MR. POR

Se creará una oficina central internacional control del tráfico de drogas

(Correspondencia cablegráfica de Henry W
especial para "La Nación")

GINEBRA, 30. — La posible ratificación por el Senado americano de la convención sobre drogas, firmada por Mr. Porter, marcará el apogeo de la colaboración entre los Estados Unidos y la Liga, pues la moción adoptada hoy propone que el Consejo designe una oficina central internacional, compuesta de siete expertos, para el control del tráfico de drogas.

Con esto queda sellada la participación oficial de los Estados Unidos en el Consejo de la Liga, fuera de la presencia de sus representantes en diferentes comisiones creadas por la Liga y de su asistencia a conferencias internacionales de la misma. Además numerosos prominentes americanos
han aceptado nombramien
tantísimos de la Liga,
Mr. Wicker Sham, para
cación del derecho
Mr. Jeremías Smith en
trucción de Hungría y Mr.
Howland en la solución de
ma de los refugiados

Algunos miembros de la
sinúan en forma sarcást
Estados Unidos han
todo éxito el problema
peración en la Liga,
todos sus beneficios
obligación alguna ni
La adopción de la ofi
internacional de drogas,
la mayor de las victorias
hasta la fecha por M.
Wood. — (U. P.).

M. LEON DAUDET INSISTE EN QUE S VESTIGUE EL ASESINATO DE SU H

PARIS, 30.—La muerte de Philipe Daudet, hijo del ex-diputado realista por la circunscripción de esta capital y director del diario "L'Action Francaise", M. León Daudet, sigue rodeada de misterio, sin que hasta el presente las autoridades hayan podido dar con los presuntos autores o determinar las causas del suicidio, como lo afirmaron algunas autoridades y enemigos políticos de M. Daudet.

Este continúa una activa campaña contra las autoridades judiciales y policiales del departamento del Sena, esforzándose por demostrar que su hijo fué atraído a una emboscada y cobardemente asesinado.

Con motivo del cambio del Gobierno y de los demás acontecimientos de carácter político, M. Daudet arreció en sus gestiones por intermedio de su diario, y, al reanudarla, inicia una campaña contra el actual Gobierno, especialmente contra el actual Ministro del Interior, bajo cuya dependencia están colocadas las autoridades policiales que tiene generalmente a su cargo las in
tigaciones.

M. Daudet acaba de
comunicación al Minis
terior, M. Chautemps,
le invita a no solidari
predecesores y le pide
ción de los funcionarios
cía Marlier, Lannes y
M. Daudet agrega
"Dentro de pocas
brá producido un
judicial de tal magni
obligará a cumplir un
ticia y que deberíais
pontáneamente, si,
preocupación del honor
función a que fuisteis
La nota de referenc
publicada por los prin
rios de esta capital,
impresión en los c
los, pues es muy cono
bilidad periodística de
det, así como su afán
descubrir a los presunt
de su hijo, máxime que
r:, sostuvo siempre que
cionarios policiales
los principales
crimen.

GRAN BRETAÑA

Una nueva variedad de influenza benigna

LONDRES, 30.—Los doctores están completamente deconcertados con el repentino y extenso estallido de una nueva variedad de influenza benigna, sumamente contagiosa.

En millares de oficinas el personal ha sido afectado por esta extraña dolencia que se extiende en Lancashire, Cheshire y Durham.—(U. P.)

LONDRES, 30. — **La Unión Obrera ha decidido reconocer la huelga** de los empleados de luz y calefacción del Gobierno.

Los dirigentes de la Unión se entrevistarán mañana con lord Peel para tratar de la solución del movimiento. — (U. P.)

LONDRES, 30.— **El Lunes se cumplirá el centenario** del primer tratado de amistad anglo-argentino. El señor Uriburu, acompañado del personal de la Legación, del Consulado y de la misión naval argentina, depositará una corona en la tumba de George Canning, en la Abadía de Westminster.

Mr. Canning era Secretario de Relaciones cuando se firmó dicho tratado entre los Gobiernos de Gran Bretaña y Argentina. —

LOS CATORCE PUNTOS DE WILSON NO ERAN ORIGINALES

LONDRES, 30.— El corresponsal de "The Daily Telegraph" en Syndney informa que el coronel Bricheims, banquero de Nueva York, ha declarado que, cuando en 1918 se dirigía a París en compañía del Presidente Wilson, éste le aseguró que sus famosos catorce puntos no eran originales, sino formulados por "un grupo de profesores universitarios americanos que lo sometieron a mi consideración". (U. P.)

GRECIA

ATENAS, 30.— **Mucho se habla** en las esferas oficiales de que el destierro del Patriarca ecuménico de Constntinopla traerá complicaciones greco-turcas pero los rumores de movilización son prematuros. (U. P.)

ESPAÑA

Comunicado oficial de Marruecos

MADRID, 30.— Las luchas de Obd-el-Krim con el Raisuni—según un comunicado oficial de Marruecos— han contribuído a mejorar la situación de las tropas peninsulares.

Se sabe que el Raisuni se resiste enérgicamente; que tiene grandes provisiones y que conserva en su poder a numerosos prisioneros rifeños.

Se agrega que continuamente aumenta el número de partidarios del Raisuni.—(U. P.)

MADRID, 30.— En el expreso se marcharon a Barcelona Primo de Rivera y Martínez Anido. Fueron despedidos por los miembros del Directorio, las autoridades y numerosos amigos.

Los periodistas subieron al vagón e interrogaron a Primo de Rivera respecto de la situación del Raisuni. El Presidente del Directorio contestó que en la madrugada se facilitaría una nota a la prensa, pero que podía adelantar su creencia de que el Raisuni había caído. Agregó:

"Desde que nos retiramos a nuestras nuevas líneas, perdimos contacto con el Raisuni."—(U. P.)

SUIZA

GINEBRA, 30. — **En respuesta a la nota enviada por Alemania** a la Liga de las Naciones, solicitando ser exenta de las obligaciones del artículo 16 antes de presentar su solicitud de ingreso, Suecia ha enviado una nota a la Secretaría General manifestando que, si bien debiera asegurarse a Alemania un asiento permanente en el Consejo, cualquiera exención de las obligaciones impuestas por el artículo 16 es incompatible con el Pacto, lo mismo que la de cualquiera otra de las obligaciones recíprocas asumidas por todos los miembros de la Liga.

Sin embargo, una vez que Alemania pase a ser miembro de la Liga, el Consejo tendrá el derecho de considerarla como estado desarmado, ya que así lo ha impuesto el Tratado de Versalles.—(U. P.)

ESTA TARDE SE REUNIRA LA SUPER-CONFERENCIA DE DROGAS

GINEBRA, 30.—La super-conferencia de drogas, compuesta por delegados de dieciseis potencias, ha sido convocada para mañana, a las 3.30 de la tarde, con el objeto de adoptar una decision definitiva respecto de la proposición americana tendiente a la abolición de la costumbre de fumar opio.—(U. P.)

TINTORERIA
AU CHIC
SE TRASLADO A
AHUMADA 7

PARA AUTOMOVILES

Ofrecemos entre nuestro surtido de Accesorios:

GATAS Kimbah
FAROS busca caminos
FAROLES para el toneau
FAROLES traseros con aviso
BOMBAS para Neumáticos
PISADERAS y Topes para id.
CABLES de acero para remolque
CAJAS de llaves de cajón

MOTOR - METER para el radiador, Etc., Etc.

DEPARTAMENTO DE AUTOMOVILES DE
MORRISON & Co. — SANTIAGO

Las declaraciones de Von Luther

A LOS CORRESPONSALES EXTRANGEROS

Alemania está dispuesta a cooperar en un pacto de seguridad o en una Corte Internacional de Arbitraje. — El canciller asegura que Alemania está desarmada y que en caso alguno constituye una amenaza para Francia.

BERLIN, 30. — El canciller von Luther, en su declaración a los representantes de la prensa extranjera, manifestó que Alemania estaba dispuesta a cooperar en un pacto de seguridad mundial o más restringido, lo mismo que en la idea del establecimiento de una corte de arbitraje. Así mismo cooperará a "la fuerte garantía de la seguridad y libertad de las naciones".

Manifestó que Alemania estaría dispuesta a cooperar en un pacto mundial de seguridad, en la forma en que lo insinuó M. Herriot, pero que si esto parecía demasiado utópico, podría participar en un pacto más restringido como, por ejemplo, en uno que se celebraría entre Francia y Alemania.

"M. Herriot — dijo — ha resumido su política en una corte mundial de arbitraje y en el desarme. Este es el programa que puedo aceptar para Alemania.

"El Gobierno está dispuesto a colaborar en la idea de la corte de arbitraje y, por mi parte, cooperaré a cuanto sea una garantía para la seguridad y libertad de las naciones". — (U. P.)

BERLIN, 30.— Además de ofrecer su cooperación en el Pacto de Seguridad, von Luther protestó de la intervención de M. Herriot en la política alemana, quejándose amargamente de que no se lograría la reconciliación entre las naciones, mientras hubiera un solo país tachado de haber cometido un crimen contra la Humanidad, o mientras los extranjeros no se convencieran de que Alemania no había iniciado la guerra mundial.

Declaró que el plan Dawes constituía la fundación de la reconstrucción económica de Europa y manifestó que la Conferencia de Londres había marcado el comienzo de la solución de las perturbaciones, si bien Alemania había experimentado un hondo desaliento al descubrir que Colonia no había sido evacuada. "Es imposible ocultar—agregó—que el retroceso del desarrollo de los acontecimientos se inició el verano pasado, y que ello ha hecho peligrar la pacificación tanto en Alemania como fuera de ella. Esto, no solamente en interés de Alemania, sino del mundo entero, constituye una política muy lamentable."

Se quejó también de que los aliados no hubieran presentado sus pruebas y de que trataran a Alemania como una acusada.

Respecto de la acusación de M. Herriot, de que Alemania haya aceptado temporalmente voluntarios en la Reichswehr, dijo: "¿Qué significaría que Alemania, en un momento de grave tensión interna hubiera llamado realmente a algunos millares de estudiantes para un entrenamiento de algunas semanas? La verdad es que, en Alemania, faltan todos los elementos necesarios para la guerra moderna".

Manifestó que Alemania estaba dispuesta a negociar un compromiso para que se evacuara Colonia poco después del 10 de Enero e insinuó que se llevaran a cabo al respecto, negociaciones confidenciales.

"El Gobierno del Reich,— dijo también—no solamente simpatiza con la idea de un pacto general de seguridad, sino que tiene verdadero interés en su realización. La mayoría de las cuestiones pendientes podría solucionarse una vez resuelto el problema de la seguridad.

"M. Herriot, insinuó un pacto mundial parecido al que se busca en el Protocolo de Ginebra; en el caso de ser posible, estamos dispuestos a cooperar realmente en él".

Respecto del no desarme de Alemania explicó: "¿Qué significa, después de los inmensos armamentos de que disponía Alemania el que, aquí y allá se encuentran pequeñas cantidades del antiguo material bélico?"

Insinuó que Alemania necesitaba de una fuerte policía para su protección interna, pues, si bien no quería exagerar el peligro comunista, tenía que reconocer que este podría volverse a presentar en el caso de empeorar las condiciones económicas.

Manifestó que eran verdaderamente risibles las acusaciones de M. Herriot respecto de los armamentos de Alemania y dijo: "Preguntamos a M. Herriot si, realmente, cree que esos armamentos pueden, siquiera remotamente poner a Francia en peligro." Agregó que si en verdad podía haber algunos militares que instruyeran la tropa, era preciso recordar que "la guarnición no es una escuela dominguera y el propósito de la instrucción militar no puede ser sino entrenar las tropas. Sin embargo, esto no significa que haya espíritu de agresión." Sostuvo que el desarme moral no se podía obtener con órdenes dictatoriales, continuas medidas de control o una prolongada ocupación militar.—(U. P.)

ITALIA

Monseñor Errázuriz ayudante del Trono papal

ROMA, 30.—El Arzobispo de Santiago de Chile, monseñor Crescente Errázuriz y el de Asunción, monseñor Bogarín, han sido nombrados ayudantes del Trono Papal.—(U. P.)

SAN REMO, 30.—**En la reunión de directores de compañías de navegación** europeas que tienen líneas a la América del Sur, terminaron las labores llegándose a un completo acuerdo sobre tarifas para el trasporte de pasajeros.—(U. P.)

ROMA, 30.—**El Gobierno ha concedido a los ferroviarios** un aumento de sus salarios de más o menos cien liras mensuales.—(U. P.)

MILAN, 30.—**El Comité Ejecutivo de la Unión de obreros metalúrgicos lombardos,** cuyos miembros, en su mayoría, socialistas, ha solicitado de los patrones que se reanuden las negociaciones tendientes a mejorar la ecala de salarios, en vista del aumento de la carestía de la vida. — (U. P.)

Nuevas medidas del Santo oficio

CONTRA EL PROFESOR BUONAIUTI

ROMA, 30. — La Congregación del Santo Oficio ha decretado nuevos castigos contra el profesor Ernesto Buonaiuti, condenándole vestir hábitos sacerdotales y prohibiendo a los fieles la lectura de sus obras, en general, y la asistencia a sus clases en la Universidad legal.

Durante el mes de Marzo último Buonaiuti fué excomulgado debido a la propaganda que hacía de las llamadas doctrinas modernistas, prohibiéndosele celebrar la misa y escribir o enseñar materias religiosas, colocándose todas sus obras en el índice. En seguida se le invitó a someterse incondicionalmente, a lo que no accedió. — (U. P.)

TINTORERIA
AU CHIC
SE TRASLADO A
AHUMADA 7

TINTORERIA
AU CHIC
SE TRASLADO A
AHUMADA 7

ROMA 30.— **El general Bonzani, vice-comisario del cuerpo de aeronáutica,** hablando en una reunión de fabricantes de aeroplanos, declaró que Italia tiene actualmente el segundo puesto en las fuerzas aéreas mundiales tanto en lo que se refiere a la cantidad de aparatos como a la preparación y eficiencia de sus aviadores.

Además, los nuevos aviones construídos colocan a Italia en una excelente situación que nadie supera.

Anunció que, en algunos meses habían sido adoptados quince tipos enteramente nuevos de aeroplanos y agregó que, en 1925 se destinarían para la aviación 450.000,000 de liras.—(U. P.)

Los comunistas excluídos de la Confederación del trabajo

ROMA, 30.— Las sociedades afiliadas y adherentes a la Confederación del Trabajo, realizaron una asamblea en Milán. Se discutió la cuestión sindicalista. Se rechazó la orden del día propuesta por Juragui, representante comunista.

El secretario de la Confederación, señor Azimento, deploró la actitud de los comunistas, quedando luego los comunistas prácticamente excluídos de la Confederación.— (U. P.)

IRLANDA

La hambruna en el Oeste de la isla

BUBLIN, 30.—Un viajero que acaba de llegar del oeste de la isla, afirma que las condiciones se presentan, en esa región, peores y más negras que en 1847, año en que millares de personas perecieron de hambre a orillas de los caminos. A pesar de que la hambruna no ha llegado, por ahora, al extremo de dicho año, es sin embargo espantosa.—(U. P.)

FRANCIA

PARIS, 30.—**Se anuncia en forma semi oficial** que el primer alemán encargado de sondear a los gobiernos respecto de las posibilidades del Pacto de seguridad ha partido a Londres.—(U. P.)

NUEVO TRIUNFO DE HERRIOT EN LA CAMARA FRANCESA

PARIS, 30. — (Flash Bulletín). En la sesión de hoy, la Cámara de Diputados concedió al Primer Ministro M. Herriot, un nuevo voto de confianza, por trescientos cuarenta y cinco contra doscientos treinta y cinco.—(U. P.)

ALEMANIA

BRAUN ES REELEGIDO PREMIER DE PRUSIA

BERLIN, 30. — Los monarquistas experimentaron un revés en la Dieta prusiana cuando ésta reeligió como premier a Herr Braun.

Sin embargo, ese triunfo de los republicanos no significa que haya terminado en forma definitiva la crisis prusiana, ya que los nacionalistas preparan ya un nuevo asalto y, según se ha sabido, tratarán de derrocar a Braun, siguiendo la misma táctica que provocó la primera caída del Gobierno.

En la elección de premier, Braun obtuvo 221 votos, el nacionalista von Kries, 175, y el comunista Pieck 39. Queda ahora por saber si el Gabinete Braun logrará obtener un voto de confianza. — (U. P.).

BERLIN, 30.— **Altos dirigentes del Partido Socialista,** presionados por la Dieta Prusiana en la prosecusión de las investigaciones en el bullado asunto Barmat-Kutisker juraron que no habían recibido favor alguno de Barmat, "el más grande especulador de Alemania", después de la guerra.

El ex-Canciller Bauer, declaró que nada malo había sabido de Barmat durante el período en que fué Canciller.

El dirigente socialista Richter admitió que había tenido una estrecha amistad con Barmat, pero aseguró al mismo tiempo que jamás había recibido favores del acusado.—(U. P.)

BERLIN, 30. — **La Dieta prusiana eligió un nuevo Gabinete,** a la cabeza del cual resultó elegido el socialista Otto Braun.

El hecho se interpreta como una victoria, de la corriente republicana, y como una derrota considerable para la monarquía.

El voto se hizo por doscientos veintiuno contra doscientos diez y ocho.—(U. P.)

BERLIN, 30.—**En la prensa se han hecho ataques al gobierno** a causa de la concesión de créditos hecha a los industriales del Ruhr durante la ocupación de las fuerzas aliadas.

BERLIN 30.—**El Gobierno ha anunciado que los tenedores extranjeros** de valores de antes de guerra quedarán en pie de igualdad que los nacionales, si bien insinúa que habrá valorización en caso necesario.—(U. P.)

TINTORERIA
AU CH
SE TRASLADO
AHUMADA

Ludendorff se re
la política

BERLIN, 30.— An
Munich, que el Mariscal
dendorf, ha resuelto
la política tan pronto
el actual período del
Ludendorf declara que
de la política por cau
ga a ello la enemistad
de Oficiales.

BERLIN, 30. — La
Prusiana se efectuará
de un nuevo gabinete
la sesión de esta tarde.
Los nacionalistas están
de que se postergue
ción, pues con la pos
favorecen los planes
para alcanzar una situa
rable en el nuevo gobi
tado prusiano.—(U. P.)

DUBLIN, 30.—Se dice
campos de cultivo de
siempre habían bastado
nar las necesidades de
tes de la isla, han sufr
dadero desastre este año
cuencia del invierno
lluvioso y frío.
Se dice que no se
haya habido un año
y que haya causado
perjuicios.
La producción de
totalmente perdida,
ha sido abundantísima
año. En su totalidad,
han descompuesto por
de humedad, y habrá
tivo una escasez
que hará subir los precios
mente.
Todas estas circunstancias
que el costo de la vida
más aún, y que alcance
do inusitado.
Por otra parte, las
de los campos de cul
a los desbordes de los
contribuido a hacer
sembrados, y a agrav
tanto, la situación.—(U.

MUY ATENTAMENTE:

La British-American Tobacco Co. (Chile) Ltd. tiene el ag
de ofrecer la nueva marca de cigarrillos

"TAX"

ovalados, con boquilla de corcho y elaborados con el mejo
baco del país.

40 CTS. 14 CIGARRILLOS 40 CTS.

PIDALOS EN TODAS LAS CIGARRE

INFORMACIONES CABLEGRAFICAS DEL EXTERIOR

DE NUESTROS CORRESPONSALES ESPECIALES VIA EASTERN Y ALL AMERICA CABLES INC. Y DE "THE UNITED PRESS". LOS ORIGINALES DE TODOS LOS CABLEGRAMAS QUE SE INSERTAN EN ESTA SECCION ESTAN A DISPOSICION DEL PUBLICO EN ESTA IMPRENTA.

EL CAMPAMENTO INTERNACIONAL UNIVERSITARIO DE PIRIAPOLIS

Interesantes declaraciones del Ministro de Instrucción Pública argentino, doctor Sagarna

MONTEVIDEO, 30. — El diario "El Imparcial" entrevistó al Ministro de Instrucción Pública argentino, doctor Sagarna, en ocasión de su reciente visita a esta capital.

Respecto al campamento internacional universitario de Piriápolis, el doctor Sagarna expresó:

"Soy un viejo amigo de los campamentos. Creo, firmemente, que constituyen un hermoso ensayo de solidaridad internacional que no tardará en dar magníficos frutos, cuando los jóvenes acampantes de hoy sean hombres dirigentes de mañana en el campo de la política y las actividades intelectuales en general.

"Me siento identificado con esta sana y con este ideal noble, practicado honesta y conscientemente."

Interrogado acerca de su opinión sobre la iniciativa de una confederación iberoamericana, añadió:

"Opino que es absolutamente imprescindible para que la América pueda cumplir la alta misión que de ella se espera, vale decir, realizar un ideal de solidaridad internacional, establecer una estrecha vinculación para la realización de fines políticos, sociales, económicos y de cultura comunes a todos los pueblos del continente y propender al conocimiento recíproco de estos mismos pueblos que permanecen aislados todavía.

"Pero creo que no puede pretenderse eliminar de esta obra común al pueblo norteamericano. No debe rechazarse a Estados Unidos de la Confederación, porque ésto significaría una gran injusticia, conspiraría contra la obra solidaria de América, creando enconos y rivalidades.

"Deben existir en todos los pueblos de América, ideales y convicciones solidarias, y ésto sólo puede obtenerse por el conocimiento recíproco y el acercamiento.

"De este modo se conseguirá evitar que se repitan hechos como el ocurrido hace algunos años a propósito de la doctrina Drago. Mientras la República Argentina y muchos países americanos apoyaron la tesis de este internacionalista, por cual se desconocía la legitimidad de las intervenciones a mano armada por causa de deudas y empréstitos pendientes, Brasil, y lo que es más extraño, un hombre como Ruy Barboza, se oponía a este criterio".

Al preguntárseles cuáles eran, a su juicio, los medios más eficaces para aprovechar el acercamiento entre los pueblos americanos, el Ministro Sagarna dijo:

"Creo que uno de los medios más adecuados para la vinculación es el intercambio de profesores y estudiantes, pero no con carácter accidental, es decir, no un intercambio reducido a simples conferencias que dejan apenas una impresión vaga, que ejercen influencia relativa, sino con carácter permanente, enviando profesores que durante 3 o cuatro meses se radiquen en el país que se les destina, y estudien su ambiente, costumbres y progresos".

Como se le dijera al doctor Sagarna que la Asociación Cultural Universitaria de Montevideo ha realizado en Buenos Aires y La Plata activas gestiones tendientes a iniciar un movimiento de intercambio intelectual entre profesores y estudiantes argentinos y uruguayos, el Ministro agregó:

"Puedo asegurarle que ésta, como cualquiera otra iniciativa semejante, contará con la ayuda oficial y particularmente con mi adhesión personal, pues en varias oportunidades he tratado de hacer efectivo este propósito.

"Así, siendo yo ministro diplomático de mi país en el Perú, obtuve el nombramiento de los profesores argentinos Ernesto Nelson, Rodolfo Senet y Ricardo Levene, encargados de desarrollar un curso de conferencias. Entre otros temas, se trataron los siguientes: "Educación de anormales" y "Educación Antialcohólica", pero esta obra no prosiguió y sólo fué reanudada parcialmente por algún tiempo después enviándose en distintas oportunidades, profesores como Levee., Martiez Paz, Enrique Jorge Cabral, Julio Iribarne, Raúl Orgaz y otros

"Una vez que me hice cargo del Ministerio que en la actualidad desempeño propuse la creación de becas para estudiantes de las escuelas militares, normales y de agronomía sobre todo, con el fin de fomentar el estudio de las minas de Chile, Perú y Mexico, donde existen institutos competentes en los que se da una enseñanza práctica experimental."

Acerca del movimiento pro-reforma universitaria en su país, manifestó:

"Entiendo que si bien se cometieron algunos errores, especialmente en Córdoba, donde surgió una especie de demagogia universitaria, en lo fundamental ese movimiento ha dado resultados benéficos para la enseñanza, pues se han renovado viejos métodos y han ingresado al profesorado muchos espíritus jóvenes de valer sobre todo, ha determinado la democratización del claustro y entre otras cosas se ha establecido que los miembros de los consejos no pueden ser reelectos.

"Se ha dado representación mayor a los estudiantes: primeramente los profesores y estudiantes elegían delegados dentro del nuevo régimen en una misma asamblea, pero ésto dió malos resultados, porque los profesores o bien seguían la opinión estudiantil para congregarse con ésta o bien se abstenían de ejercer su voto.

"Fué, pues, necesario introducir una nueva forma en este punto, restableciendo las dos asambleas separadas".

CHINA

LA OCUPACION DE SHANGAY POR LAS TROPAS de FENG-TIEN

SANGHAI, 30.—Quince mil chinos del ejército de Feng-Tien han llegado a este puerto, y se espera la llegada de cinco mil hombres más, pues hasta hoy han llegado 10 mil de los tres mil rusos que tratan apoderarse de Shangay.

Las tropas están perfectamente equipadas y armadas, y demuestran una sólida disciplina y pericia.

Se han apoderado de los diferentes barrios con una expedición precisión comparables a las de tropas de los ejércitos occidentales.

El Comandante Chang-Chung. Chang, que es el más eficiente general del Jefe Chang Tso-Ling, ha distribuido rápidamente sus hombres en los locales de los sitios oficiales.—(U. P.)

MARRUECOS

estado de las operaciones

MADRID, 30. — Aunque según noticias oficiales, el aspecto de la lucha en Tazarut mejora, el Directorio no oculta que la situación los raisulíes es angustiosa. Por diversas razones el poder del Raisuli está anulado.

Como la lucha puede tener sorpresas para los tropas españolas, se han adoptado las precauciones necesarias.

En Tetuán, en el Hospital de la Cruz Roja, se realizó un homenaje al teniente coronel de los regulares, Fiscmer, que resultó gravemente herido en las últimas operaciones de Anyera. La oficialidad de los regulares le entregó las insignias de platino y brillantes y la medalla militar. Con este motivo se cambiaron frases de simpatía.

Comunican de Melilla que hoy se realizó la inauguración del ferrocarril de Drius a Bentier, construído por los ingenieros militares. Fueron bencidas quince locomotoras, denominándoselas con nombres de generales, como ser, Berenguer, San Jurjo, Silvestre Primo de Rivera etc.

Fueron destinados al Africa siete tenientes coroneles y nueve comandantes, once capitanes y treinta tenientes.—(U P)

TINTORERIA
AU CHIC
SE TRASLADO A
AHUMADA 7

HOTEL MIDI
Especial para familias y viajeros, a dos cuadras Estación Mapocho y a un paso de la Plaza de Armas.
BUENAS PIEZAS AMOBLADAS, CON BAÑO
Almuerzo y comida: $ 2.50, con vino
ATENCION ESMERADA
Puente 731. — Teléfono 3994.—Casilla 1199

TURQUIA

LONDRES, 30. — **El corresponsal de "The Exchange Telegraph Company" en Constantinopla** informa que el Patriarca ecuménico ha sido arrestado y qué será expulsado a Grecia.

CONSTANTINOPLA, 30. — **La influenza hace estragos en Esmirna**, donde han sido clausuradas las escuelas y los cafées.—(U. P.)

ATENAS, 30. — **Se anuncia que Grecia cortará sus relaciones diplamáticas con Turquía** si ese país no vuelve a llamar al Patriarca ecunémico a quien ha expulsado.

ESTADOS UNIDOS

DECLARACIONES DE Mr. KELLOGG

LONDRES, 30.— A la comida de los peregrinos, ofrecida en honor de Mr. Kellogg, asistieron el príncipe de Gales y Mr. Churchill.

Mr. Kellogg manifestó que la Conferencia de Washington había sido uno de los grandes hechos de los tiempos modernos. Agregó que, a su juicio, esta conferencia sería seguida por otras que atraerían cómo consecuencia la reducción de los ejércitos y la terminación de la competencia de los armamentos, lo que sería un gran paso hacia la paz.

Respecto de la Conferencia de Londres dijo:

"Europa encaró los problemas con un nuevo espíritu, dejando de manifiesto que los conflictos armados y la fuerza no pueden por más tiempo ser los que dictan la solución de los problemas, siendo este espíritu el que permite abrigar las mayore esperanzas para el futuro.

Los resultados de la Conferencia fueron muy superiores a las expectativas de sus autores. Creo que toda la cuestión de las reparaciones ha quedado solucionado, de suerte que la Conferencia puede ser considerada como habiendo sentado las verdaderas fundaciones de la restauración Europea".

Trajo para Alemania la restauración de su moneda sobre la base del oro; para Gran Bretaña, la libra esterlina casi a la par y para Suiza, Suecia y Holanda, consecuencias semejantes. Los europeos comienzan a darse cuenta que la estabilidad de la moneda es una cosa absolutamente necesaria.

Pronostico el día en que de nuevo el mercado del oro será libre en Inglaterra y demás países de Europa. Los Estados Unidos han acaparado el oro pero, "llevad la libra esterlina a la par y restaurad la moneda europea, que la cuestión del oro se solucionará por sí sola".

"Debemos alejar las causas de guerra y por eso Alemania debe ser realidad y debe garantizarse la seguridad de los otros países".

Con tendencias semejantes a las de la Conferencia de Londres se solucionarán todos los graves problemas que quedan en el mundo.

Respecto de los progresos realizados el año pasado dijo:

Habeis visto la simpática actitud de Mr. Coolidge y Mr. Hughes. Lo ocurrido en el año demuestra que cunde el sentimiento de que mucho bueno puede venir para el mundo mediante concesiones y ajustes justos y honrados, mediante el reconocimiento de los derechos y aspiraciones de los pueblos, y no por el poder de las armas o la inmensidad de los Imperios". (U. P.)

El envío de suero antidiftérico a Nome

ANCHORAGE (Alaska), 30. — Las noticias que se reciben de Nome indican que la epidemia de difteria está ocasionando numerosos casos de histerismo tanto entre los blancos como entre los esquimales.

Un trineo arrastrado por perros, que lleva 300,000 ampolletas de suero antidiftérico, salió esta mañana a primera hora de Ruby, en dirección a Unalakleet, situada a 200 millas de distancia, de donde se proyecta trasladar los remedios, por medio de otros trineos, siempre arrastrados por perros, que se relevaran cada doscientas millas, hasta Nome.

El Departamento de Justicia ha autorizado al aeroplano del Gobierno Fairbanks para que sustituya a los trineos en el trasporte de serum, pues, de otro modo se cree que los remedios no podrán llegar a Nome antes del 28 de Febrero.—(U. —P.)

WASHINGTON 30.—**El Embajador francés, M. Daweschner,** en el discurso que pronunció al entregar sus credenciales al Presidente Coolidge, aludió a la forma en que el plan Dawes afecta a la deuda francesa a los Estados Unidos.

"La prometedora iniciación del plan de organización financiera recientemente puesto en operación—dijo—demuestra cuan valiosa y eficaz es la cooperación de América, cooperación que mi Gobierno espera ver continuar tanto en lo que se refiere a las cuestiones generales como a los asuntos que interesan exclusivamente a nuestros dos Gobiernos".—(U. P.)

TINTORERIA
AU CHIC
SE TRASLADO A
AHUMADA 7

Montgomery puso K. O. a Clemente Saavedra al 2o. round

A PESAR DE ESTA DERROTA SE RECONOCEN AL CHILENO BUENAS CONDICIONES DE BOXEADOR

NUEVA YORK, 30. — El boxeador chileno Saavedra se encuentra en las mejores condiciones para vencer a Montgomery.

Esta victoria, que es casi segura, lo colocará entre los contendores al campeonato de peso pesado.

NUEVA YORK, 30.—El boxeador chileno, Clemente Saavedra había dejado una buena impresión en sus encuentros anteriores, al punto de que a raíz de ellos, los expertos boxeriles le presagiaron un buen porvenir en los rings norteamericanos.

Esto contribuyó a que en su presentación de esta noche en Madison Square Garden, hubiera entre muchos espectadores tanto interés por verle actuar, como por presenciar el match de de fondo. (U. P.)

NUEVA YORK, 30. — Más o menos a mediodía el boxeador chileno Clemente Saavedra y su contendor de esta noche, Montgomery, concurrieron a someterse al pesaje reglamentario. Saavedra marcó en la romana 188 libras y Montgomery 206 1|2.—(U. P.)

NUEVA YORK, 30.—(Flash Bulletin). — Montgomery puso knock out a Clemente Saavedra al segundo round. (U. P.)

NUEVA YORK, 30.— Montgomery derrotó fácilmente a Saavedra. Desde el comienzo de la pelea el rival del chileno lo atacó rudamente, ya con rectos izquierdos, ya con golpes de derecha.

Clemente Saavedra fué puesto knockout después de una tupida descarga de golpes al cuerpo y a la cabeza realizada rápidamente por Montgomery. —(U. P.)

NUEVA YORK, 30.— La derrota sufrida por Clemente Saavedra ha dejado la impresión de que al chileno le falta mucho de ciencia del boxeo.

Los entendidos advierten que el chileno no debe desalentarse por esta derrota, pues, indudablemente, hay en él pasta de buen boxeador. Creen que con estudio llegará a ocupar un lugar ventajoso entre los púgiles de su categoría en Estados Unidos

Se advierte, además, que su rival de esta noche es un experimentado boxeador, recordándose que en su encuentro con Romero, realizado hace algún tiempo, logró empatar.—(. P.)

LAS PROXIMAS ELECCIONES EN URUGUAY

La agrupación católica se abstendrá. — Manifiesto de los nacionalistas. — Un "tren relámpago"' para la propaganda política.

MONTEVIDEO, 30.—La Convención del Partido Católico formuló la siguiente declaración:

"Considerando:

"Que la designación de miembros del consejo nacional de Administración debe realizarse en una sola circunscripción electoral que comprende 19 departamentos del país;

"Que la Unión Cívica está organizada sólo en pocos departamentos y que una disposición injusta de la Constitución en vigor, niega el principio de proporcionalidad cuando se trata de la elección de consejeros nacionales, la convención de la Unión Cívica resuelve:

"No hacer proclamaciones para los puestos del Consejo Nacional de Administración y declarar que el partido no concurre a los comicios de Febrero próximo en lo que se refiere a la provisión de esos cargos".

MONTEVIDEO, 30.—El directorio del Partido Nacional ha resuelto rechazar la renuncia presentada por el vocal doctor Alfredo García Morales.

MONTEVIDEO, 30.—Dirigido al país, el directorio nacionalista ha publicado el siguiente manifiesto:

"Después de muchos años de lucha porfiada y tenaz en todos los campos para afianzar las libertades públicas sobre la base del sufragio popular, se convoca a los ciudadanos para el comicio del 8 de Febrero, con la garantía de un registro de inscripciones auténticas y con el compromiso de los poderes públicos de cumplir estrictamente las disposiciones constitucionales que imponen prescindencia política para las policías y el ejército de la nación.

"En tales circunstancias, el Partido Nacional, que fué siempre decidido campeón de esas reivindicaciones cívicas, afrontará la controversia comicial, reclamando no sólo la adhesión de sus correligionarios, sino la de todos los hombres independientes del país capacitados para medir las responsabilidades de la hora actual sin apasionamientos sectarios y con la sola visión del engrandecimiento nacional.

"Para merecer esos sufragios, ofrece el partido, cuya dirección ejerce este directorio, una lista de candidatos que serán fieles intérpretes del sentimiento público en su más noble expresión y sana ideología, que ha de plasmarse en fecundas realizaciones.

"Los hombres de gobierno, los que tienen verdadera responsabilidad de su alta misión, no pueden ni deben ser sectarios, porque la tranquila evolución del país reclama ponderación y patriotismo en la dirección de los destinos nacionales. Harto se ha sufrido con la intolerancia erigida en sistema y el más grave daño que pudiera hacerse al país sería llevar por el voto público a las tranquilas deliberaciones del Consejo Nacional de Administración a hombres afiliados a sectas fanáticas que todo lo subordinan al éxito inmediato y subalterno.

"La única pasión legítima en el gobierno es la del bien del país, que no se logra con improvisaciones doctrinarias, sino con una amplia comprensión de los problemas que a todos interesan, ya que todos deben ser igualmente garantidos en sus aspiraciones de trabajo y progreso.

"Resolver acertadamente los conflictos en vez de crearlos, debe ser el propósito fundamental de los gobernantes y la experiencia mudial enseña que a nada fecundo conduce el sectarismo erigido en sistema. Nuestro país necesita ser estimulado en su obra de progreso y ese estímulo debe prestarse desde el gobierno, sin distinción de clases, creencias ni divisas, asegurando el libre desenvolvimiento de la iniciativa privada, mucho más fecunda y realizadora que el estatismo improvisado, las más de las veces convertido en burocracia inútil, amparando sin explotaciones vulgares a los hombres de trabajo para que tengan campo propicio para sus actividades y puedan los obreros de hoy ser el industrial, comerciante o ganadero de mañana.

"En nuestro país constituye un lamentable error plantear luchas de clases que existen y hay que vender a que el impuesto gravite proporcionalmente las capacidades sin cegar las fuentes de producción y sin favorecer situaciones de privilegio.

"Hay que ofrecer en todos los casos, amplia garantía de imparcialidad para apreciar las cuestiones sometidas a consideración del gobierno del país.

"El manejo de los dineros públicos debe ser escrupuloso en absoluto, pues no basta ser honesto personalmente para hacer buena administración, siendo indispensable aplicar esa escrupulosidad frente al interés privado que en ningún caso, debe ser favorecido por tolerancias culpables, y esa absoluta escrupulosidad debe emplearse también en la nivelación de presupuestos y en la consolidación y amortización de la deuda pública que ya gravita en forma excesiva y onerosa para las finanzas del país.

"También desde el gobierno debe respetarse y propiciarse el merecido ascenso de los funcionarios públicos cuya carrera administrativa sería inicuo interrumpir o postergar en homenaje a preferencias de partido o a odiosas persecuciones.

"Tal es a grandes rasgos la obra fundamental a realizar en el gobierno y que el Partido Nacional cumplirá por intermedio de los ciudadanos proclamados.

"Colóquese el país a la altura de este momento histórico para el civismo nacional y decida con su voto independiente, el triunfo de los grandes ideales republicanos".

MONTEVIDEO, 30.—La Convención riverista efectuó una larga sesión en la que se discutió ampliamente.

Al final se resolvió concurrir a los comicios próximos con lista de candidatos propios, rectificando de esta manera la anterior resolución de autorizar a los dirigentes del partido para efectuar acuerdos con otras agrupaciones.

MONTEVIDEO, 30.—Las autoridades nacionalistas continúan organizando el viaje del tren "relámpago", que recorrerá toda la República.

Cientos de lamparillas eléctricas dibujarán a los costados del convoy los nombres de los candidatos componentes le la lista.

Una empresa, a cuyo cargo está la iluminación del tren "relámpago" instalará un potente generador eléctrico, que no sólo alimentará la corriente a centenares de lamparillas, sino también permitirá usar un gran reflector de 8'000,000 de bujías, suficiente para iluminar las poblaciones a larga distancia.

El efecto maravilloso de esta combinación le luces tornará fantástico el paso del tren, ya que también en su frente delantero la locomotora llevará un trofeo luminoso con los nombres de los candidatos, rodeado de banderas nacionales.

INFORMACIONES COMERCIALES POR CABLE

El cobre

NUVA YORK 30.—El cobre se cotizó hoy a razón de 14.875 dólares las cien libras para pago al contado.—(U. P.)

El estaño

NUEVA YORK 30.—El estaño se cotizó hoy a razón de 57.375 dólares las cien libras para pago al contado. —(U. P.)

Los cambios

NUEVA YORK 30.—Se han fijado hoy los siguientes tipos de cambio:

Gran Bretaña, 4.79 3|16 dólares por libra esterlina.

Francia, 5.41 1|4 centavos oro por franco.

Bélgica, 4.17 1|2 cetnavos oro por franco.

Italia, 4.16 centavos oro por lira.

Alemania, 23.80 centavos oro por rentenmark.

Suiza, 19.28 centavos oro por franco.

España, 14.31 centavos oro por peseta.

Argentina, 40.20 centavos oro por nacional.

Chile, 11.15 centavos oro por peso.

Japón, 38.50 centavos oro por yen. —(U. P.)

El precio del trigo

CHICAGO 30.—El trigo se cotizó hoy en la siguiente forma:

Para entrega en Mayo, 203 7|8 centavos oro el bushel.

Para entrega en Julio, 171 3|4 centavos oro el bushel.

Para entrega en Setiembre, 157 7|8 centavos oro el bushel.—(U. P.)

El precio del maíz

CHICAGO 30.—El maíz se cotizó hoy en la siguiente forma:

Para entrega en Mayo, 135 1|8 centavos oro el bushel.

Para entrega en Julio, 136 1|2 centavos oro el bushel.

Para entrega en Setiembre, 137 centavos oro el bushel.—(U. P.)

El precio de la avena

CHICAGO 30.—La avena se cotizó hoy en la siguiente forma:

Para entrega en Mayo, 63 1|2 centavos oro el bushel.

Para entrega en Julio, 64 7|8 centavos oro el bushel.

Para entrega en Setiembre, 60 3|8 centavos oro el bushel.—(U. P.)

FRUTAS CHILENAS EN ESTADOS UNIDOS

New York, 30.— En el mercado de productos se ha recibido una cantidad de frutas chilenas enviadas para la exhibición y venta en esta ciudad.

Los melones de Chile alcanzaron buenos precios, pero los damascos y ciruelas, en cambio, no tuvieron gran venta, por estar mal presentados —(U. P.)

"Wall Street Journal" pide la ratificación

DEL TRATADO DE LA ISLA DE LOS PINOS

NUEVA YORK, 30.—"Wall Street Journal", en un editorial encareciendo la ratificación del tratado referente a la isla de los Pinos dice:

"En el mundo de los negocios ningún hombre tiene la costumbre de no cumplir su palabra, aún en perjuicio propio. No hay diferencia a este respecto entre los gobiernos y los individuos.

"Esta no es una posición de que puede enorgullecerse el pueblo de los Estados Unidos que prefiere que su palabra se mantenga inviolada y que no se le sospeche de procedimientos injustos o de transacciones dudosas con las otras potencias, especialmente tratándose de alguna más débil.

"Hemos ratificado una parte del tratado; la buena fe exige que ratifiquemos la otra".—(U. P.)

UNA CONFERENCIA DE CRISTABEL PANKHURTS PROVOCA UN GRAN TUMULTO

NUEVA YORK, 30.—La conocida sufragista señora Cristabel Pankhurts dió una conferencia en la Calvary Baptist Church (iglesia baptista) en la que dijo:

"La riqueza precipita la decadencia en los Estados Unidos". Agregó: "estamos viviendo en un período de renacimiento del paganismo, en el que los hombres no son mejores que en los tiempos de Babilonia."

La conferenciante declaró que América da el ejemplo al mundo del mayor paganismo, y terminó: "La decadencia del viejo mundo es igual a la del nuevo, no es nada mejor. ¡Millonarios, estáis precipitando vuestra ruina!"

El público prorrumpió en gritos y se produjo un gran tumulto.

PORTSMOUTH, 30. — **Durante el gran temporal de nieve de anoche, el submarino S—48 encalló en la punta Jeffery.**

Su tripulación, compuesta de 35 individuos, fué salvada; hoy día se tratará de reflotar el submarino.

URUGUAY

MONTEVIDEO, 30. — **Se hizo cargo de su puesto el nuevo Ministro de Relaciones Exteriores, don Juan Carlos Blanco.**—(U. P.)

ARGENTINA

Exposición universal de odontología

EN BUENOS AIRES

BUENOS AIRES, 30.—El Ministro de Justicia envió una nota al Ministro de Relaciones, exponiéndole la solicitud de la comisión organizadora del Segundo Congreso Odontológico latino-americano que se realizará en Octubre en Buenos Aires.

Dice que se comunique a los representantes argentinos en el exterior y también a los representantes extranjeros en Argentina que con ocasión de ese Congreso patrocinado por el Gobierno argentino, se realizará también una exposición universal de odontología y también fabricantes, industriales, etc. que se relacionen con la odontología.—(U. P.)

EL PRESIDENTE ALESSANDRI EN ROMA

Se prepara para regresar a Chile

El Presidente Alessandri, después de atender su correspondencia, continuó visitando los monumentos, interesándose mucho por el Foro, el Palatino y el Campidoglio.

Almorzó en el hotel en compañía de su familia. Parte de la tarde la dedicó a leer centenares de telegramas procedentes de todo el Mundo, especialmente de Chile. Dió a conocer uno de Santiago en el que se le dice "que regrese lo más pronto posible, para salvación del país".

Esperando noticias de Francia, respecto de salida de vapores, permaneció algunos momentos en el hotel. Después, acompañado de su esposa, recorrió el comercio y compró numerosos objetos en recuerdo de su visita a Italia. Una vez en el hotel, despachó numerosas tarjetas para Chile.— (U. P.)

EL PRESIDENTE ALESSANDRI SERA RECIBIDO

POR EL PAPA, EL REY Y MUSSOLINI

ROMA, 30.—El Presidente de Chile, don Arturo Alessandri, sigue siendo muy agasajado por diversas personalidades italianas, diplomáticos suramericanos y compatriotas suyos.

Se cree que antes de su regreso, el Presidente Alessandri va a ser recibido por el Rey, por el Papa y por el Premier Mussolini.—(U. P.)

CONTINUAN LAS FELICITACIONES

AL PRESIDENTE ALESSANDRI

ROMA, 30.— El Presidente Alessandri continúa recibiendo numerosos mensajes de felicitación procedentes de Chile y de sus amigos de Francia y de otros países.

Ayer trabajó hasta avanzadas horas de la noche redactando la respuesta al Presidente de la Junta de Gobierno, señor Bello Codesido y otras comunicaciones. Se asegura que prepara un mensaje al pueblo chileno.

El Presidente señor Alessandri hace ya los preparativos para su regreso, si bien no está aun en condiciones de precisar la fecha en que se embarcará.

Hoy visitó muchos monumentos que todavía no conocía. (U.P.)

GABRIELA MISTRAL REGRESA DE EUROPA

Dentro de pocos días llegará a Uruguay, donde se le tributará una grandiosa recepción

BUENOS RES, 30.—He sido informado de Montevideo que, con motivo de saberse en esa capital que la poetisa chilena Gabriela Mistral viene en viaje a Sur América de regreso de Europa, en la capital del Uruguay se le está preparando una gran recepción pública.

Un núcleo formado por los más eminentes intelectuales, escritores, educadores, hombres de ciencia y artistas del Uruguay, le preparan en ese país un acto académico en su honor, en el cual se tributará a la famosa poetisa chilena un alto homenaje.

La recitadora Berta Singermann, que se encuentra en Uruguay actualmente, se dirigirá a Montevideo a fin de organizar una gran velada en el Teatro Urquiza.

Berta Singermann ofrecerá en esa ocasión un recital de declamación en honor de la distinguida viajera.—ALVAREZ.

HABANOS
ROCAMBOR
$ 1.-
YA ESTAN EN VENTA

ACTIVIDADES DEPORTIVAS MUNDIALES

ELIMINATORIAS PARA EL CAMPEONATO PANAMERICANO DE BOX

BUENOS AIRES, 30.— He aquí los resultados de las eliminatorias de esta noche para el campeonato panamericano de box:

Peso mosca: Horacio Staffa y N. Martins, no se presentaron. Catada venció por puntos a Gerardo Cadenas.

Peso gallo: Morel. no se presentó, dándose la pelea a Rafael Scribal.

Peso pluma: Jorge Figueroa y Honorio Latorre, no se presentaron. Pascual Bonfiglio, venció por puntos a Ernesto Bianchi.

Peso liviano: Domingo Rivero no se presentó, dándose la pelea a Efraín Zárate. Julián Mallona venció por puntos a Martín Barran.

Peso medio mediano: Adolfo Martino no se presentó, dándose la pelea a Jaime Gálmez. Arzuaga no se presentó, dándose la pelea a César Campusano.

Peso medio pesado: Fornetti venció por puntos a Miguel Pazcuzzo.— (U. P.)

CARDIFF, 30.—**Víctima de una rápida enfermedad**, ha fallecido el boxeador Jimmy Driscoll.—(U. P.)

LOS ANGELES, 30.—**El boxeador Fred Fulton,** acusado de haber abandonado en forma deshonrosa su match con el mexicano Fuentes, en Noviembre, ha sido sentenciado a 250 días de prisión conmutable en una multa de 500 dólares.

Fulton anunció que prefería pagar la multa.—(U. P.)

LOS ANGELES 30.—**Dempsey ha desmentido la noticia** publicada por "The Herald", anunciando que terminaría sus negocios en compañía de Kearns.—(U. P.)

LOS ANGELES 30.—**"The Herald" informa que Jack Dempsey** anunciará oficialmente la terminación de sus negocios con Kearns, el día de su matrimonio con **Estelle Taylor**, que debe verificarse el 20 de Mayo.

BRIGHTON, 30. —**Bombardier Wells derrotó a Soldier Jones,** por foul, al sexto round.—(U. P.)

Quintín Romero y su pelea con Renault

NUEVA YORK, 30.— El señor Echeverría ha anunciado que el campeón suramericano de peso pesado, Quintín Romero, está efectuando una ejercitación excelente y la ha reanudado en Madison Square Garden, a fin de prepararse para el encuentro que tendrá el dieciséis de Febrero próximo con el campeón Renault.—(U. P.)

TINTORERIA
AU CHIC
SE TRASLADO A
AHUMADA 7

La cuestión de las calderas para los destróyers

BUENOS AIRES, 30.— Extraoficialmente se informa que la Casa Krupp informó al Gobierno argentino que se halla en condiciones de hacer efectiva la propuesta de suministro de calderas para los destroyers argentinos.

Se agrega que representantes de la Casa Krupp fueron a París a explicar directamente al Consejo de Embajadores el asunto.

Se dice que no sería raro que el Ministro argentino en París intercediera para obtener una solución satisfactoria.—(U. P.)

BUENOS AIRES, 30.— **Continúa ligeramente enfermo el Ministro de Agricultura, señor Lebretón.**—(U. P.)

El conflicto con la Santa Sede

BUENOS AIRES, 30—En acuerdo de Ministros de esta tarde, se consideró ampliamente la cuestión suscitada con la Santa Sede, encarándose la oportunidad de finiquitaria otorgando pasaportes al Nuncio, Mnoseñor Beda Cardinale y a su secretari, Silvani. Se adoptará esta resolución en vista de que la mente, como se lo proponía el Gobierno argentino.

El Lunes o Martes se adoptará una resolución definitiva. — (U

BRASIL

RIO JANEIRO, 30.—**Los delegados que representaron al Brasil** en el Congreso del Niño que se realizó en Santiago, festejaron con un banquete al Embajador Gurgel do Amaral.—(U. P.)

El General Pershing en viaje a Río de Janeiro

RIO JANEIRO, 30.— Comunican de Sao Paulo que el general Pershing asistió anoche al banquete que le ofreció la Legación americana. Visitó varias instituciones comerciales e iglesias.

A las veintidós horas salió en un tren especial a Río Janeiro.

RIO JANEIRO, 30.—El "Utah" barco en que viaja el general Pershing llegó a este puerto a las 8. Fué saludado con las salvas de estilo.—(U. P.)

TINTORERIA
AU CHIC
SE TRASLADO A
AHUMADA 7

150 HOMBRES ESTAN REMOVIENDO LOS ESCOMBROS DE LA CAJA DE CREDITO POPULAR

SE ESTA REFORZANDO CON GRUESOS PUNTALES DE MADERA LA PARTE QUE QUEDA EN PIE.—NO SE HA SACADO TODAVIA NINGUN CADAVER MAS; PERO ENTRE LOS ESCOMBROS SE VEN ALGUNOS.— UN PAPEL QUE SE MUEVE A IMPULSOS DEL VIENTO HIZO CREER AL PUBLICO QUE FUERAN SEÑALES DE ALGUNA VICTIMA

Con toda actividad se ha proseguido los trabajos de remoción de escombros a cargo de la firma Francke Jullian, que ha puesto ayer 150 individuos, aparte de gran número de carretones y personal de la Policía de Aseo que coadyuva a la tarea.

ALZAPRIMANDO LOS MUROS

Una de las primeras medidas, aparte de la remoción misma de escombros, ha sido la de alzaprimar los muros de la parte del edificio que aún queda en pie.

Los trabajos, a cargo del señor Carlos Erling, de la firma nombrada, ha consistido en colocar por la parte de la calle, altos y gruesos pilares que sostengan las murallas para ayudarles a soportar la presión.

En la parte interior, también se está haciendo el mismo trabajo, en forma de enzatrados de maderas y vigas que ofrecen completa seguridad. Terminada esta obra en la bóveda o subterráneo, se continuará en los pisos superiores al mismo tiempo que se vayan alijerando del peso de muebles que tienen, tanto como lo permita la segura retirada de la gente para el caso de un accidente.

CINCO MINUTOS EN EL SUBTERRANEO

Por la puerta que da al callejón y que servía para entrar los bultos grandes, muebles y demás, hay acceso libre al interior que queda en pie, al subterráneo y demás pisos; por allí es por donde se ha entrado para los trabajos de alzaprimar.

Uno de los empleados de la firma aludida, que tiene actuación en los trabajos, nos invitó a entrar para que viéramos lo que se estaba haciendo.

Penetramos, sin poder reprimir por cierto alguna nerviosidad, el temor de que pudiera venirse al suelo ese resto de edificio.

—No tengan cuidado — nos dijo nuestro invitante;—esto está seguro, la construcción está firme y la afianzan los trabajos que estamos haciendo.

Habían numerosos carpinteros trabajando activamente: unos cortaban el piso para dar asiento a los pies derechos, otros levantaban pesadas vigas, aquéllos, en lo alto, clavaban maderas, y los de más allá acarreaban materiales e iban de un lado a otro.

Bajamos a la bóveda. No, no era posible dominar los nervios. La impresión de ese cuadro de destrucción era fuerte; por todas partes veíanse restos de muebles, trozos de murallas, y más allá, al fondo, las inmensas moles derrumbadas.

UNA RETIRADA PRUDENTE

La prudencia no es cobardía, pensamos. Y quisimos devolvernos lo más a prisa posible.

—No, no; vengan a ver: allí, debajo de todos esos escombros hay un cadáver—nos dijo.—Es de mujer. Se ven las manos. Y parece que debe haber otro porque cerca se ven charcos de sangre coagulada.

Quisimos avanzar: dimos algunos pasos y algo alcanzamos a divisar o, dicho sea sinceramente, creímos divisar. Un fuerte olor, característico de cadáver descompuesto, nos hizo retroceder, y salimos, con el corazón oprimido.

UN PAPEL QUE SE MUEVE

En la madrugada de ayer había mucha gente. Eran como las 4 de la mañana, cuando alguien observó que allá, en el último piso, entre unos catres caídos y algunos muebles arrumados, movíase una tira de papel o trapo.

Todos los presentes miramos con intensa curiosidad.

—Es papel, no hay duda, es papel,—dijeron unos.

—Pero miren como se mueve sólo a ratos. ¿Ven?

—Fíjense como se queda inmóvil ahora.

—Ya se mueve otra vez.

Y los comentarios rodaron. Unos, convencidos de que en realidad se trataba de un papel movido por la brisa o por alguna corriente de aire. Otros creían que bien pudiera ser alguna víctima que en un supremo esfuerzo hubiera podido alcanzar ese trozo de papel y lo movía para hacer señales. Esta última suposición fué abriéndose paso, y se decidió investigar.

—En la duda, en este caso, debemos hacer cualquier sacrificio—se dijo—y ver si allí hay o no alguna víctima.

Se insinuó la idea de pedir una escala telescópica a las bombas.

Pero a medida que avanzaban las observaciones, más se creía en la existencia de una víctima.

¡ESPERESE, COMPAÑERO, ESPERESE!

Fueron impresionantes los momentos y los corazones, palpitaron con emoción, cuando, en medio del más profundo silencio, se llamó a la imaginaria víctima:

—¡Mueva la mano; mueva la mano otra vez! ¡¡Muévala!!

Y el papel se movió varias veces, en un movimiento de rotación, como si quien lo tuviera asido sólo pudiera mover con dificultad la mano que se asía a ese último recurso de salvación.

No había dudas: allí existía una víctima y era preciso salvarla.

Quien lea esto, tal vez no pueda evitar una sonrisa, un comentario alegre; pero los que estaban allí, un centenar de personas, reflejaban en el rostro una impresión intensa, dolorosa.

—Si se ve una mano: se ve perfectamente,—exclamó alguien, en un grito angustiado.

—Fíjense fíjense; se ve perfectamente una cabeza, allá al fondo, cerca del papel.

—¡Espérese, compañero, espérese, ya vamos!—gritaron muchos, ahuecando la mano para dirigir la voz hacia el sitio indicado.

DOS HOMBRES VALIENTES

—Yo voy—dijo de improviso un oficial de policía.

—Y yo le acompaño, compañero;—exclamó un espectador.

Y en medio del silencio de los presentes, sin que nadie se atreviera a decirles que no, porque si grande era el peligro a que esos dos hombres se exponían, grande era también la obra humanitaria que iban a realizar si víctima existía allí, se dirigieron al Callejón, se abrió el candado que aseguraba la puerta de las bodegas y por allí penetraron.

Estos hombres eran los señores Manuel Díaz Vargas, inspector de la 6.a comisaría y Eliodoro Guzmán.

NO HAY NADA

Las dos personas nombradas se habían desprendido de un numeroso grupo que se hallaba en el interior de la casa destinada a los remates, contigua al edificio caído, de modo que cuando aparecieron en lo alto de los escombros, entre los muebles y catres y rozados por los muros de la terraza que amenazan caer de un momento a otro, la gente que estaba en la calle les siguió con la vista y gritando les indicaba el sitio preciso donde debía mirar.

Desde allá hicieron señales negativas y de viva voz dijeron:

—No hay nada, aquí no hay nada.

Los ánimos se serenaron, un suspiro de alivio brotó de todos los corazones.

No habría sido posible irse a dormir llevándose en el alma la duda.

A PUNTO DE SER FUSILADOS

Un vecino bajó a la calle y habló con un oficial de policía. Los gritos de la gente le hicieron levantarse y por las ventanas vió dos personas en el edificio en ruinas. Creyó que fueran ladrones y se proponía dispararles su revólver.

El oficial de policía le explicó lo que ocurría.

—Caramba, qué barbaridad habría hecho yo si les disparo como pensé en el primer momento— no pudo menos de decir el vecino.

Bajaron los dos esforzados hombres y se retiraron modestamente. Habían estado en un peligro inminente, pero el temple de sus almas se sobrepuso y les llevó a acudir en auxilio, por si auxilios hubieran sido necesarios.

SALVANDO ESPECIES

De las ruinas que quedan en pie, de la sección subterráneo y de entre los escombros que se remueven cerca de la calle, se han estado extrayendo numerosas especies y algunos muebles. Muchas cajas con ropas han salido, sillones, cuadros y aún, de entre la masa de escombros, se han sacado lozas en perfecto estado.

Todo se deposita en el local de la casa de remates.

Anoche se aprehendió a un individuo a quien se sorprendió que llevaba algunas especies insignificantes robadas. Se le condujo a la 3.a comisaría.

EL JUEZ DEL CRIMEN

Ayer estuvo en el sitio de la catástrofe el juez del crimen señor Alfredo Rondanelli imponiéndose con todo interés de los trabajos que se están haciendo.

ELEMENTOS DE TRABAJO

Anoche se armó una sierra al oxígeno, con la cual se ha podido iniciar la tarea de cortar rápidamente los fierros que formaban la red de la construcción, de modo que se facilite y apresure la extracción de escombros.

Se nos informó que para extraer los blocks de gran peso se llevaría hoy un winche.

LOS FUNERALES DE DON LUIS FREDES

A las 4 de la tarde de ayer partió de la casa habitación del extinto un largo cortejo que seguía los restos del señor Luis Fredes. Formaban en él el Centro Demócrata y el Club Ciclista Royal con sus estandartes y los socios del último con sus máquinas enlutadas; y los señores Ramón Díaz, Francisco Huneeus, Oscar Urzúa Jaramillo, Enzo Castro, Atilio de la Lastra, Luis Alberto Pezó, Julio Ramos, Lucas Salas Suárez, Hernando Bravo, Humberto Meza, Erasmo Vásquez y numerosos miembros del Partido Demócrata e instituciones deportivas.

Hicieron uso de la palabra varios oradores, entre ellos el presidente del Centro Demócrata, señor Humberto Meza A.

UN PELIGRO PUBLICO

Una persona nos ha pedido hacer ver que en el edificio ubicado en la calle Matucana, entre Santo Domingo y Rosas, en que está instalado el Correo N.o 12, se puede apreciar a simple vista el peligro inminente que significa una muralla que da a la calle y que se encuentra agrietada y desmororada por completo, peligro que puede envolver tanto a las personas que se encuentren en la casa, como a las que transiten en el momento de un probable derrumbe.

DEFUNCION

Habiendo dejado de existir nuestra inolvidable madre, señora

**Feliciana Salazar
v. de Ordenes**

Rogamos a sus amigos acompañar sus restos el Domingo, a las 9 A. M. El cortejo partirá de Ricardo Santa Cruz N.o 537, al Cementerio General.

LA FAMILIA.

TINTORERIA
AU CHIC
SE TRASLADO A
AHUMADA 7

LAS BASES DEL PROXIMO CONGRESO CONSTITUYENTE DE ASALARIADOS E INTELECTUALES

TENDRA POR OBJETO CONCRETAR EN UN PROYECTO DE CONSTITUCION POLITICA DE CHILE LAS ASPIRACIONES INMEDIATAS DEL PROLETARIADO Y DE LOS INTELECTUALES QUE SIMPATICEN CON LOS PRINCIPIOS DE JUSTICIA Y SOLIDARIDAD

Damos a continuación las bases del próximo Congreso de Asalariados e Intelectuales que se celebrará en esta capital el 21 de Febrero próximo:

"Artículo 1.o Llámase a un Congreso Constituyente de Asalariados e Intelectuales en que estén representados los proletarios, empleados, profesores, estudiantes e intelectuales.

Art. 2.o Dicho Congreso tendrá por objeto concretar en un proyecto de Constitución Política de Chile las aspiraciones inmediatas del proletariado y de los intelectuales que simpaticen con los modernos principios de justicia y solidaridad.

Art. 3.o Limítase, por ahora, el número de congresales a la cantidad de mil, distribuídos en la siguiente forma: Proletarios, 45 o|o; empleados, 20 o|o; profesores, 20 o|o; estudiantes, 7 o|o; y profesionales e intelectuales, 8 o|o. (Este artículo es susceptible de modificaciones).

Art. 4.o Los trabajos preparatorios del Congreso Constituyente estarán a cargo de una comisión designada por el Comité Nacional Obrero, y de un tesorero general que se reunirán diariamente de 11 a 12 A. M. y de 6 a 8 P. M., en la Secretaría General, 21 de Mayo 547, o en el local que se designe posteriormente, hasta el Sábado 21 de Febrero, fecha en que se verificará la sesión inaugural a las 10 A. M.

Art. 5.o Las inscripciones de congresales estará a cargo de un sub-secretario para cada uno de los cinco grupos de convencionales; los sub-secretarios serán designados en la siguiente forma:

1.o El de los proletarios, por una asamblea mixta citada por el Comité Nacional Obrero, en que se fijará el porcentaje en representación a las fuerzas de cada organización obrera del país;

2.o El de los empleados será nombrado por la Unión de Empleados de Chile;

3.o El sub-secretario para los profesores adherentes será nombrado por la Asociación General de Profesores de Chile;

4.o El sub-secretario inscriptor del elemento estudiantil será designado por la Federación de Estudiantes de Chile;

5.o El sub-secretario que inscribirá a los intelectuales, será designado por el Comité Nacional Obrero.

Art. 6.o Los sub-secretarios procederán a inscribir a su respectivo grupo hasta enterar el porcentaje correspondiente en estricto orden de llegada.

Art. 7.o Las inscripciones se verificarán diariamente en las mismas horas y en el local indicado en el artículo 4.o Cada congresal deberá pagar en el momento de inscribirse, la suma de un peso al tesorero general. Con esto tendrá derecho a recibir el folleto en que se publique el proyecto de Constitución de Chile que apruebe el Congreso Constituyente de Asalariados e Intelectuales. Los adherentes de provincias podrán hacerlo por carta, enviando la cuota correspondiente.

Art. 8.o Cada congresal inscrito recibirá un número que deberá conservar para los efectos de las votaciones. Los números de inscripción se establecerán en la siguiente forma: Obreros, de 1 a 450 inclusive; empleados, de 451 a 650 inclusive; profesores, de 651 a 850 inclusive; estudiantes, de 851 a 920 inclusive; profesionales e intelectuales, de 921 a 1,000.

Art. 9.o En la sesión inaugural se nombrará un presidente, dos vices y seis secretarios, una comisión informante y el número de relatores necesarios para informar acerca de los proyectos presentados.

Art. 10. Los oradores tendrán derecho a hacer uso de la palabra hasta por 5 minutos si fueren simples congresales, y por 10 minutos si fueren autores de proyectos o mociones y podrán hablar únicamente desde la tribuna.

Art. 11. Las sesiones se verificarán con un 30 o|o de inscritos, y en ellas se podrá pedir la clausura del debate después de una hora de discusión por un quinto de los asistentes, la que en tales condiciones deberá ser votada inmediatamente. En las sesiones se seguirán los procedimientos que el uso y la costumbre han establecido para la regularización de los debates, votaciones, mayorías absolutas, etc. La interpretación de estos usos quedará a cargo de la Mesa, la que podrá consultar a la sala en caso de necesidad.

Art. 12. Las dudas que surgieren en la preparación de la Constituyente serán resueltas por la comisión preparatoria designada por el Comité Nacional Obrero.

ALGUNAS SALVEDADES

Estas disposiciones son susceptibles de modificaciones, y en caso de faltar dinero, las organizaciones adherentes lo proporcionarán.

EL GENERAL DE LOS EJERCITOS DE ESTADOS UNIDOS

SE DIRIGE A UN ALTO JEFE DE NUESTRO EJERCITO

Con motivo de la visita que hiciera a nuestro país, el general en jefe del Ejército norteamericano, señor John J. Pershing, ha enviado a su ayudante de campo, mayor don Carlos Garfias, la conceptuosa nota que damos a continuación:

Bariloche, 15 de Enero de 1925. —Mayor don Carlos Garfias Prado. —Santiago.—Chile.

Mi querido Mayor:

Al dejar el territorio chileno deseo expresarle mi agrado por haber tenido la buena suerte de que Ud. haya sido designado como mi ayudante durante nuestra muy breve visita a su país. Nadie podría haber sido más solícito que Ud. en todo lo que se refiere a mis entretenciones y comodidades.

Permítame asimismo agradecerle nuevamente los hermosos choapinos y tejidos araucanos que tuvo a bien obsequiarme, los que conservaré como recuerdo de mi grata visita a su interesante país.

Fué grato placer para mí el haberle encontrado y espero que muy pronto tendré la oportunidad de verle en Washington y reanudar una amistad que ha comenzado tan gratamente.

Deseándole las mayores prosperidades para el futuro quedo sinceramente suyo.—**John J. Pershing.**

Como se recordará el Mayor Garfias acompañó con el Canciller señor Aldunate y otras personalidades hasta el lado argentino al general Pershing.

BIBLIOTECA POPULAR "JOSE B. ZUAREZ"

Se ha elegido el siguiente directorio para 1925:

Presidente, don Elías Valenzuela.
Vice-presidente, don Roberto Herrera.
Secretario, don Manuel Lermanda.
Tesorero, don Alfredo Gajardo.
Bibliotecario, don Luis Villalón.

Directores: señores Benjamín Oviedo M., Hildebrando Lagos, René Bickart, Guillermo Sander, Isaac Anel, Humberto Contreras, Julio del Río, Eduardo Gaete, Horacio Rosales y señorita Albina Román.

ACUERDOS TOMADOS POR EL DIRECTORIO

Acuerdos tomados por el directorio:

1.o Sesionar el primer y tercer Jueves de cada mes.

2.o Autorizar a los señores presidente y tesorero para que estudien la mejor forma en que puedan cobrarse las cuotas atrasadas y proceder cuanto antes al cobro de las del presente año.

HOY SE DARA COMIENZO AL PAGO DE LOS EMPLEADOS PUBLICOS

Desde hoy se dará comienzo al pago de los empleados públicos.

Se han impartido las órdenes del caso para que la cancelación de los sueldos del mes de Enero, no tengan ningún retardo.

LOS OBREROS REITERAN SU ADHESION AL NUEVO GOBIERNO

ANOCHE CONCURREN A LA PREFECTURA DE POLICIA NUMEROSOS DELEGADOS DE LAS DISTINTAS COLECTIVIDADES PROLETARIAS

Anoche concurrieron a la Prefectura de Policía numerosos Delegados de las diversas colectividades obreras de la capital y algunas de provincias, tales como la Federación Obrera de Chile, la I. W. W., el Comité Nacional Obrero, y la Federación de Empleadso Particulares.

Se encontraba presente en la reunión el Inspector General de Policías.

Durante la conferencia, se cambiaron diversas ideas acerca del rumbo que siguen las colectividades obreras, sobre el cambio habido últimamente en el Gobierno, y se dieron a conocer también el sentir de los proletarios en el sentido de obtener algunas mejoras en las condiciones de vida de cada gremio.

Por lo demás, todos los preentes declararon al Inspector General del Policías, Mayor señor Carrasco, que los obreros de Chile estaban incondicionalmente de acuerdo con la Juventud del Ejército que ha querido hacer cumplir estrictamente el programa que se dió a conocer al país el 11 de Setiembre.

Entre las colectividades que notamos representada en la reunión de anoche, figuran las siguientes:

Federación Obrera de Caile, Unión Local de la I. W. W., Federación de Empleados Particulares, Comité Pro Libertades Públicas, Comité Nacional Obrero, Consejo Tranviarios, Asociación de Chauffeurs de Auto Buses, Unión de Obreros Metalúrgicos, Comité Obrero Ferroviario, Federación de Empleados a Contrata de los Ferrocarriles, Consejo de Tranviarios de San Bernardo, Comité Central del Partido Comunista (Sección Santiago), Dederación de Obreros y Obreras en Calzado, etc. etr.

UNION DE LOS EMPLEADOS DE CHILE

EN LA ASAMBLEA DE ANOCHE

Se dió cuenta de un telegrama de la Federación de Empleados de Antofagasta denunciando los abusos de los patrones que pretenden violar el último decreto-ley.

Respecto de la actuación desgraciada del señor Jorge A. Medina la Asamblea aprobó el siguiente voto:

La Unión de Empleados de Chile ante la actitud disolvente que el señor Jorge A. Medina está haciendo contra la organización acuerda:

Expulsarlo de su seno por considerarlo elemento malsano para la institución.

Comunicar este acuerdo a todas las organizaciones de asalariados del país.

Se acordó convocar a un gran comicio público con el objeto de pedir la derogación del Decreto-ley 188 y pedir la vigencia de la ley 4059.

EL DIRECTOR GENERAL DE LA ARMADA

Ayer llegó desde Valparaíso el Director de la Armada, vice-almirante señor Salustio Valdés, quien estuvo primero en el Ministerio de Relaciones Exteriores y después pasó a saludar a los miembros de la Junta de Gobierno con quienes conferenció durante algunos momentos.

TINTORERIA
AU CHIC
SE TRASLADO A
AHUMADA 7

ACUERDOS DE LA ASOCIACION DE EMPLEADOS DE CORREOS DE CHILE

Esta institución se reunió el 29 del presente extraordinariamente para considerar varios asuntos urgentes y de suma importancia.

Presidió la sesión el señor Fabián Morales, actuando de Secretario el pro, señor Alfonso Irarrázaval, con asistencia de la mayoría de sus miembros.

Después de tratarse de muchos asuntos de orden interno se acordó pedir al nuevo Gobierno el pronto despacho de la ley que aumenta los sueldos al personal de Correos y Telégrafos, para cuyo efecto se nombró una comisión compuesta de los señores Fabián Morales y Enrique Vera, comisión que deberá practicar todas las diligencias que sean necesarias ante los jefes superiores del ramo y el Supremo Gobierno, hasta conseguir la realización de estas justas aspiraciones.

Quedaron también nombrados dos delegados ante la Unión de Empleados de Chile.

UNION DE EMPLEADOS DE CHILE

AL PERSONAL DE GATH Y CHAVES

Por acuerdo del comité directivo de esta nueva institución se cita para hoy Sábado, a las 5 3|4, a todo el personal tanto de la casa central como de talleres a la 2.a gran asamblea que se llevará a efecto en el local de la Unión Empleados de Chile, 21 de Mayo 547.

El objeto de esta reunión es seguir tratando sobre la completa organización del personal, como también discutir el rumbo que debemos adoptar al frente de la última ley N.o 188 que tanto viene perjudicando a nuestros escasísimos recursos.

Rogamos por lo tanto nadie falte a este llamado que es sólo con el fin de colocarnos en situación más de acuerdo con los progresos de la civilización y de no ser despreciados por nuestros mismos conciudadanos.

El secretario de prensa y propaganda
Santiago, 21-1-25.

ALCANCE A UN TELEGRAMA

Con motivo de haber aparecido en los diarios de la mañana de hoy un telegrama oficial de la Marina, dirigido por el teniente de la Armada, señor Roberto Cuevas, en el que se hace relación a los últimos acontecimientos, publicamos el siguiente, que deja las cosas en su verdadero lugar.

"Roberto Cuevas.— Círculo Naval. —El telegrama a que Ud. se refiere en los diarios de hoy fué transmitido a Valparaíso por error del telégrafo, pues no ha existido motivo alguno para dirigirlo a los oficiales de ésa. Dicho telegrama fué enviado a Talcahuano a los oficiales mayores de aquella región que desde el primer momento, marcharon a nuestro lado con una decisión digna de un saludo como el enviado por equivocación a Uds. El telegrama lleva mi firma porque la Superioridad me ha honrado con dicha responsabilidad para todos los telegramas oficiales que han salido de la Moneda de cualesquier naturaleza que fueren a fin de que las Oficinas de Telégrafos supieren a qué atenerse.—Capitán **Alberto Labbé.**"

EL SUPERINTENDENTE DE ADUANA EN LA MONEDA

En la tarde de ayer pasó a saludar a la nueva Junta de Gobierno el Superintendente de Aduanas, señor Walton, departió algunos momentos sobre varios asuntos relacionados con el servicio.

TINTORERIA
AU CHIC
SE TRASLADO A
AHUMADA 7

TELEGRAMAS CAMBIADOS ENTRE PRESIDENTE ALESSANDRI Y EL PRESIDENTE DE LA JUNTA DE GOBIERNO

En su oportunidad dimos cuenta a nuestros lectores, que el actual Presidente de la Junta de Gobierno, señor Emilio Bello sido, había enviado un atento telegrama a S. E. el Presidente República, Excmo. señor don Arturo Alessandri Palma, con de haber sido reconocido por nuestras instituciones armadas el legítimo representante de sus aspiraciones.

El señor Alessandri, desde Roma, ha contestado esa cación al señor Bello Codesido.

Damos a continuación el texto de estas comunicaciones:

"Presidente Alessandri.—Roma.—Desde el honroso cargo me ha sido señalado en la nueva Junta de Gobierno, organizada acuerdo patriótico del Ejército y la Marina, envío a V. E. petuosos y cordiales saludos, asegurándole que en estas sólo me ispiraré en el bien del país y en la necesidad de cer el orden constitucional en un ambiente de concordia y Conocedor de sus anhelos de bien público, entrabados por los tos de un régimen anárquico y desquiciador, será inmensa facción para V. E. ver que hoy podrán ellos realizarse con yo de la opinión y de las instituciones armadas.—EMILIO BE

"De Roma.—Señor Emilio Bello.—Santiago.

Agradezco sinceramente su telegrama y me siento mente complacido de verlo en esta hora suprema para el un puesto de tanta responsabilidad y honor. Estoy seguro ponderá generosamente a la confianza pública en usted en esta ocasión, como en tantas otras, su patriotismo y tes lo llevarán al éxito para felicidad de la República, fórmulas salvadoras de paz y concordia para los chilenos. signación interpreta ampliamente mi sentir y mi pensamiento usted, como inalterable amigo de toda circunstancia, tuvo dad de reconocer a fondo y en toda su amplitud. Aportará un contingente valioso a la obra magna de la reconstrucción tucional del país que viene reclamándose tan enérgica y damente para remover del camino los obstáculos que su marcha hacia el progreso.—ARTURO ALESSANDRI."

LOS EMBAJADORES DE ESTADOS UN Y ARGENTINA

VISITARON AYER LA JUNTA DE GOBIERNO

En la mañana de ayer estuvieron a visitar los miembros de la Junta de Gobierno varios diplomáticos acreditados ante nuestro país.

En el despacho presidencial pudimos notar la presencia del Embajador de los Estados Unidos, señor William M. Collier y el Embajador de la República Arg ñor Manuel Malbrán, partieron breves instantes señores miembros de la Gobierno.

También visitó a la tro Ministro en México, rique Bermúdez.

SE ESTUDIA UN NUEVO TRANSAN

EN BREVE LLEGARA AL PAIS UNA COMISION DE IN ROS ARGENTINOS QUE HACE LOS ESTUDIOS

En breve llegará al país una comisión de ingenieros argentinos que viene en estudio de una importante nueva vía férrea internacional.

En efecto, hace los estudios para la construcción de un nuevo transandino que, partiendo de fael (Argentina), pase por jones de Contaredal, de nuestro río Cachapoal hasta la Red Central de ferrocarriles.

MANIFIESTO DE LA UNION DE EMPLEADOS DE

(SECCION SANTIAGO)

Compañeros:

La intensa labor de los empleados particulares orientada últimamente hacia formar el espíritu de corporacion, habría despertado los recelos de los oblícuos intereses del capitalismo, a la par que las envidias y cóleras de cierta clase que merodean al amparo del desorden y la indisciplina.

Una de las entidades más poderosas y batalladoras, la Federación de Empleados, fué tachada de anarquista por unos, a la vez que otros la tildaban de política: en el fondo no estaba sino subterráneo el menguado fin de evitar la organización de los empleados, que por una incomprensible actitud, nunca habían querido tomar parte activa dentro del complicado mecanismo social.

Y tras una ruda batalla en que se hizo sentir la fuerza de nuestros principios doctrinarios — combatiendo los "decretos" que desfiguraba la ley—hubimos de volver los ojos angustiados hacia la clase obrera que nos enseñaba a ser fuertes por la unión y la disciplina.

Hoy, tras una rápida lucha que no llega a seis meses, podemos presentarnos como una nueva fuerza nacional, que a la potencia del músculo suma las energías cerebrales. Y hemos logrado imponer nuestra fuerza colectiva y hacerla tomar en cuenta para el perfeccionamiento integral de los asalariados.

A la caída del Gobierno de facto que presidió el general Altamirano, la Unión de Empleados miró con agrado la nueva evolución que llevaba a término la juventud militar y confiada en que ella no había de defraudar las promesas que hizo en su Manifiesto de 11 de Setiembre, no vaciló en prestar su apoyo a este movimiento que ideológicamente representaba un triunfo sobre la oligarquía.

Es así como hoy la Unión de Empleados de Chile es parte integrante del Comité Nacional; de siete miembros que lo componen, hay allí uno por nuestra Unión. No tendríamos para qué ponderar los triunfos de este Comité, que, en su rápida, deslumbrante trayectoria ha culminado en innovaciones de índole esencialmente sociológica como la convocación de una Constituyente y la petición de la amnistía de los procesados políticos, electorales y sociales.

Y esperamos que su labor terminará con las miras ampliamente humanitarias que informa a todos y cada uno de sus miembros. En nuestra intensa trayectoria vital hemos demostrado que tenemos todos los caracteres de superioridad para luchar y vencer. Para terminar la obra, en este momento psicológico, en que está moldeándose, en que está encanándose la mejor los desheredados de la mos un llamado a los Santiago para adherirse de Asalariados que auspicia mité Nacional Obrero.

No tendríamos para qué la necesidad de hacer en que estarán representa rigentes de todos los Santiago y donde habremos currir con una cuota de empleados.

Sólo nos resta dar de atención a nuestros para que la Convención dos al seguir, como hasta tando su apoyo al actual logre presionar en las ministrativas, a fin de inmediata derogación del 188 y la vigencia de la que la Unión de Empleados pronto, encuentra reflejada ra algunas de sus aspiraciones.

Al hacer este llamamiento mos con la cooperación de todos los organismos dos, cuya directiva Santiago, como la Sociedad fesores Primarios, Sociedad dos de Farmacia, Sociedad de Hoteles, Sociedad Telégrafos, Sociedad Correos y otros organismos listas, que si no colabora mente con nosotros— colectividad—sus miembros son sus más fieles

La corta pero brillante lucha que hemos estos últimos tiempos, ñado prácticamente que hace la Fuerza.

Esperamos, pues, que rigentes de las distintas nes concurrirán a nuestra ría General, 21 de Mayo versar sobre el método miento para la rápida de esta Convención, que consolidará fundamentalmente gralmente el triunfo de de los asalariados.

Desde este momento abierto un Registro para a inscribirse todos los deseen participar en este greso.

De vuestra constancia, laboriosidad y de vuestra esperamos el triunfo ideales.—**Gregorio Guerra** tante legal.— **Mario Ortiz** tario general.—**Ignacio** cretario de actas.—**Juan** na, tesorero.—**Luis Vargas** **Risetti.—Victor Troncoso** **Velasco,** consejeros delegados Sociedad de Empleados la Asociación de Telégrafos Chile, de la Sociedad de Farmacia, de la Profesores, de la Sociedad pleados de Hoteles.

LA LIGA DE ARRENDATARIOS RE AYER UN GRAN COMICIO EN VALPAR

A las 10 P. M., de ayer se dió término al gran comicio organizado por la Liga de Arrendatarios para protestar del alza de los alquileres.

A este acto asistió una concurrencia superior a mil personas.

Por este motivo por más de dos horas se vió interrumpido el servicio de góndolas y tranvías de la ciudad.

Los asistentes al comicio eran en su mayoría familias obreras adheridas a la Liga y que son víctimas del excesivo precio que han adquirido últimamente en este puerto las viviendas proletarias.

Por un acuerdo del directorio en este comicio no hubo discursos, efectuándose solamente la lectura de las conclusiones en la Plaza Sotomayor.

También se dió lectura a muchas adhesiones de organizaciones obreras y de empleados de todo el país.

Se acordó el nombramiento de una comisión para que en la semana próxima se traslade a la capital para entregar a la Gobierno el memorial las conclusiones.

VIDA ESTUDI

LICEO J. V. LAST nos encarga avisar de sexto año señor Fierro, se encuentra fermo en el dor. Se ruega a ros se sirvan pasar a

TINTORERIA
AU CHIC
SE TRASLADO A
AHUMADA 7

Señorita Ana de Bac Herrera, cuyo matrimonio con el señor Tomás Goyoaga Palacios se efectuará hoy
(Foto. Llaguno)

EN TODAS LAS BOTICAS SE VENDE EL ALIMENTO
"DRYCO"
A $ 9.00 EL TARRO
MORRISON & Co.
DISTRIBUIDORES PARA CHILE

MANIFESTACION.–

Asistentes a la comida que un grupo de amigos ofreció anoche en el Club de Setiembre a don León Delporte, con motivo de su próxima partida a Europa

VIAJEROS Y VERANEANTES.

—A Zapallar se ha dirigido don Neftalí Quiroz y familia.

—En Valparaíso se encuentra don Ignacio Rojas A.

—A Viña del Mar se ha dirigido don Miguel Luis Saavedra y familia.

—A Papudo han partido los señores Ricardo y Juan Avila E.

—A Temuco se dirige mañana don Juan Granado, acompañado de su familia.

—A Constitución parte mañana don Juan Navarro.

—A Pomairo se ha dirigido don Armando Jiménez U. y familia.

—A Constitución se han dirigido las señoritas Carmela y Raquel Asalgado Adam.

—Hoy se han dirigido a Constitución, los señores Mateo Reid, Alberto Norman Moore y Alvaro Lisboa C."

—El general Harms se encuentra pasando unos días de campo en la Hacienda Lo Aguila, de don Santiago Toro Herrera, en compañía de algunos amigos.

—Ha partido a Cartagena la señora Delia Pereira de Cubillos, acompañada de la señorita Yolanda Cubillos Arenas.

—Veranean en el fundo "Sole-
personas:

Luis Castillo Urízar, María y Olga Castillo Fernández, Luis Contreras y señora Herminia C. de Contreras, sus hijos, Luis, Mario, María, Sergio y Zoila Contreras Carrasco, señora Delia Smith de de la Fuente; señoritas: Delia y Carmen de la Fuente Smith.

—El Domingo próximo regresará de su hacienda "San Rafael" el señor don Fernando Escobar Larraín, acompañado de su esposa e hijas.

—Se han dirigido a Cartagena el señor Eugenio Barriga Errázuriz y señora Ana Marambio de Barriga Errázuriz.

—En breve se dirigirá a pasar una temporada a Buenos Aires, la señora Adela P. de Alvarez, acompañada de sus hijas Estela y Ela.

—Han regresado después de una corta estada en Limache, los señores Alfonso y Carlos Toledo Rojas.

—Se ha dirigido a Pichilemu el señor Norberto Correa Moreno y señora Ofelia Zuloaga de Correa Moreno.

—Al mismo punto el señor Juan Castro Ramírez, señora Lucía Zuloaga de Castro y familia.

—Del Sur ha regresado la señorita Edelmira Zuloaga Ll.

—Se ha dirigido a Bulnes a pasar la temporada de vacaciones la señora Irma Caro de Morales, acompañada de la señora Julia Morales de Rivera.

—En Cartagena pasan la temporada de Verano el señor Raúl Izquierdo M., señora Gabriela Huneeus de Izquierdo y familia.

—De Viña del Mar han llegado la señora Emilia Concha de Ossa y señorita Sofía Barceló Pinto.

De Lontué, don Alejandro Reyes Cerda.

—Del mismo lugar, don Luis Ramírez Varas y señora Mercedes Vial de Ramírez S.

—A su fundo en Renaico, parte mañana don Julio Riesco e hijos.

Cualquiera que sea la causa de un Dolor de Cabeza, las Cápsulas de Nervalina lo destruyen en breves minutos

—A Angol se dirige mañana don Arturo Alemparte y señora Elena Polhammer de Alemparte.

—A Viña del Mar partieron don Ambrosio Bruna y don Julio Pereira.

—A Quilpué se dirigieron don Alfonso Claro y señora Victoria Ruiz de Claro.

NACIMIENTOS.—Ha nacido un hijo del señor don Ernesto Hevia Mozó y de la señora Celia Astorquiza de Hevia.

—Ha nacido Jorge Roberto Enrique, hijo de don Jorge Polhammer Caamaño y de la señora Olga Vergara de Polhammer.

MATRIMONIO.— Se ha efectuado privadamente el matrimonio del señor Alfredo Rossi Escobar con la señorita Elvira Pulido Aroca.

EN LA DIPLOMACIA.— Por la combinación transandina de hoy partirán a asumir su puesto el segundo secretario de la Embajada de Chile en Brasil, señor Joaquín Larraín; el segundo secetario de la Legación en Pélgica, señor Germán Vergara Donoso y el Cónsul en Río Gallegos, señor Diego Molina.

—Se encuentra en esta capital, de regreso de una corta permanencia en el Japón, el adicto militar de Chile en Tokio, comandante señor Pedro Garretón Saldes.

DE EUROPA.— A bordo del "Giulio César" se han embarcado en viaje de regreso al país, el ex-Embajador de Chile en Argentina, señor Juan Enrique Tocornal y su hija, señorita Luz Tocornal Ross.

EL EMBAJADOR DE ARGENTINA.—En la combinación trasandina última regresó de Buenos Aires el embajador de Argentina Excmo. señor Manuel J. Malbrán, señora María Luisa de la Lastra de Malbrán y familia.

VIAJEROS DISTINGUIDOS.— Se encuentran en esta capital procedentes del Ecuador, el señor Lautaro Aspiazu y señora Wright de Aspiazu.

—El señor Aspiazu pertenece a una de las más distinguidas familia de la sociedad de Guayaquil, y espera pasar unos días entre nosotros.

Los esposos Aspiazu Wright se hospedan en el Hotel Savoy.

—Se encuentra en ésta el capitán de fragata de la Armada argentina, señor Agustín Euguren, le doctor don Sótero Donare y la señorita Morgan.

—A Buenos Aires regresaron el doctor señor Alfredo Colmo y señora Delia Zavala Moreno de Colmo.

ALMUERZO. — Un grupo de amigos ofreció el Sábado último un almuerzo en honor del señor Juan Lyon Hubner, con motivo de su cumpleaños.

Asistieron los siguientes señores: Juan Lyon Hübner, Julio C. Guillermo Cortés Julio, Ruperto Salcedo, Fernando Caro Urquieta, Salcedo, Jorge de la Cerda, Edmundo Vicuña, Guillermo Hudson, Randolfo Goñi, Juan Díaz, Raúl Valle, Roberto Arce y Ricardo Caro.

EN SOCIEDAD.–

Señorita Blanca de la Maza
(Foto. Llaguno)

MIRAMAR Y RECREO.— Durante el paseo efectuado en estas playas, las tarde últimas hemos podido anotar las siguientes señoritas:

Magdalena Huneeus Valdés, Amelia Zañartu Bernales, Amelia Saavedra Pinto, Carmen Langlois Délano, Violeta Rodríguez Espínola, Carmen Santa Cruz Barceló, Josefina Vial Salas, Yolanda Larraín Aldunate, Luz Balmaceda Alamos, Carmen Balmaceda Ramos, Marta Dittborne Díaz, Luisa Sotomayor Ossa, Teresa Langlois Délano, María Bezanilla Larraín, Teresa Saavedra Pinto, Olga Díaz Salas, Lucy Edwards Puelma, Lucía Viera Gallo Barahona, Carmen Bezanilla Reyes, Adriana Larraín Aldunate, Flora Pereira Salas, Rosario Sotomayor Ossa, Inés Merry del Val, Julia Green Valverde, Juanita Ramírez Rivas, Elena Errázuriz Rivas, Mercedes Ossa Palma y muchas otras que se nos escapan.

EN LONTUE.— Damos a continuación la lista de las familias que se encuentran veraneando en los alrededores de Lontué:

Infante Garcés, Walton del Fierro, Arroyo Correa, Vial Correa, Concha Gatica, Parrau Escobar, Wilson López, Valenzuela Doer, Bezoaín Bozzo, Yávar Labra, Co Correa Pereira, Correa Ugarte, Correa Undurraga, Correa Errázuriz, Montt Smith, Alvarez Alvizú, Larraín Montt, Correa Ovalle, Juan Bozzolo, Juan Errázuriz, Rodríguez Merino, Talavera Balmaceda, Correa Albano, Constantino Gariglio, López Correa.

EN PEÑAFLOR.—Pasan la temporada de verano en Peñaflor y alrededores las siguientes familias:

Estévez Vives, Moncbeberg Bravo, Mackenny Walker, Ugarte Ovalle, Gandarillas Ureta, Vergara Errázuriz, Carrasco Díaz, Valdés Sotomayor Ugarte, Urzúa Lavín, De la Maza Rivera, Munita Moreira, Baeza Las Heras, Vergara Donoso, Grevo Silva, Mackenna Valdés, Meckenna Besa, Ríos Mackenna, Martínez Olivos, Infante Troncoso, Arancibia Soto, García Huidobro Valdiveso, Urrutia Honorato, Silva Basterrica, Valenzuela Castillo, Larraín Alcalde, Larraín Echeverrra y muchas otras.

EL REY DE LOS CIGARRILLOS HABANOS
THE MONARCH
$1.20 Cajetilla

EN LIMACHE.— En Limache pasan una temporada las siguientes familias:

Eastman Beeche, Merino Wilson, Symon Wilson, Wilson del Solar, Burton Délano, Délano Ross, Price Délano, López Puelma, Benítez Van Buren, Rodríguez Valverde, Torres Maillard, Arriagada Carvallo, Iver Vergara, Espic Stahr, Gómez Nichols, Vigil Simpson, Rivera Baeza, Rivera Bustos, Ramos Viel, Gómez Lobo Gatica, Barazarte Prieto, Ruiz de Gamboa Cariola, Daneri Zanetta, Montano Carlo, Raveau Ramofinini, etc.

EN CONSTITUCION.— Concurridísima se encuentran las playas de Constitución, anotamos entre otras, las siguientes familias:

Rodríguez Mac-Iver, Walker Herreros, Portales Riesco, Letelier Letelier, Echenique Undurraga, Mac-Iver Ovalle, Errázuriz Larraín, Dávila Huneeus, Véliz Letelier, Aldunate Hurtado, Doll de Castro, Cousiño Talavera, Letelier Fernández, Puelma Claro, Campo Cruz, De Castro Ortúzar, Cousiño Mackellar, Doggenweiler Tratman, Prieto Moreno, Burmeister Araya, Bascuñán Santa María.

MATRIMONIO.— Ha quedado concertado el matrimonio de la señorita Elvira Fuenzalida Silva con el señor Luis J. Bernal.

A EUROPA. — Próximamente partirán a Europa donde fijarán su residencia el señor Arturo Lyon Peña, señora María Luisa Edwards de Lyon y familia.

—Por el vapor "Orita" se dirigirá a Europa don José Guillermo ceardi, acompañado de su hijo Jorge.

FALLECIMIENTOS.— Después de una corta enfermedad y cuando nada hac,a presagiar una desgracia fatal, falleció anteayer, en Santa Cruz de Curicó, el estimable caballero Don Aurelio Gómez Mujica.

El señor Gómez Mujica, que está vinculado a distinguidas familias de la capital, era justamente distinguido y apreciado por cuantos lograron conocerlo por sus especiales cualidades que lo adornaban.

—Cables recibidos de Europa anuncian el fallecimiento del marqués don Antonio Laureati, ocurrido en Italia, en su residencia de Montecosaro.

Esta noticia será muy sentida entre sus numerosas relaciones donde el márqués Laureati, supo conquistarse por su vasta ilustración, finura y caballerosidad una general estimación.

El fallecimiento del señor Antonio Laureati, viene a herir nuevamente a la familia Rojas Pradel, que no hace mucho ha visto desaparecer a uno de sus miembros más queridos.

ENFERMOS.— Sigue delicada de salud la señorita María Tagle N. a causa de un accidente automovilístico que sufrió en días pasado.

—Continúa enferma grave en el Pensionado de San Vicente le señora Blanca Piderit de Reyes.

—Ha sido operado de apendicitis el señor Osvaldo Vidal V.

Su estado es satisfactorio.

—Continúa delicada de salud la señorita Elena Toledo Rojas.

—Mejor de salud continúa don Ventura Blanco Viel.

—Se encuentra enfermo el señor Vicente Alliende Aldunate.

—Delicada de salud se encuentra don Juan de Dios Vial Correa.

—Enferma de cuidado se encuentra la señorita Olga Silva Pizarro.

TEATROS-MUSICA-CINES

Cavallini debutará el Martes en el Santiago

Desde ayer se halla en esta capital el transformista italiano, señor Cavallini, que ha venido contratado por la empresa Bouquet, para iniciar desde el Martes próximo una temporada en el teatro Santiago.

Cavallini es un artista multiforme; pero se dedica en preferencia, a los actos de transformismo.

Además del transformismo Cavallini domina a la perfección otras modalidades teatrales, entre las que se cuentan las denominadas variedades, por lo que sus programas son siempre variados y de gran atracción.

Como decimos, este artista múltiple, debutará en la noche del Martes próximo, en el teatro Santiago, con un programa del más alto interés.

Velasco debutará el Lunes "Las Maravillosas"

En la función nocturna del Lunes venidero, la Compañía de Eulogio Velasco, nos dará a conocer la más preciosa revista de su repertorio. Se titula: "Las maravillosas" y consta de tres actos y 17 cuadros. La letra pertenece a Mario Vitoria y a Eulogio Velasco y la música, a Soutullo y Vert.

Esta revista tiene valores que están por sobre toda ponderación, tanto por su música como por su libreto. Pero donde estos valores se acrecientan es en su presentación escénica verdaderamente deslumbrante.

Terraza Santa Lucía

Para esta noche se anuncia la penúltima función del conjunto de bailables y cantables "The Athletic Girls", que durante una quincena ha deleitado al público con su trabajo muy bien ejecutado y elegantemente presentado. Esta noche harán un lucido programa estrenando además un bailable nuevo, de muy buen gusto, titulado: "La montería".

En el biógrafo se proyectará una producción extraordinaria, titulada "S. M. el Príncipe mendigo", fabricación alemana de apasionante y adecuada interpretación del genial y precoz artista Tibi Lubin y de la bellísima Lucy Doraine.

Teatro Principal

Anoche, ante sala completamente llena, se llevó a efecto la función en honor y beneficio de la primera actriz de la Compañía "Au Chat Noir", señorita Adriana Carvajal.

La obra elegida para su fiesta artística titulada: "La Presidenta", dió ocasión, a la señorita Carvajal, para hacer una interpretación primorosa y muy ajustada. Las escenas de "La Presidenta", gustaron, a juzgar por los aplausos que el público prodigó a sus intérpretes, entre los que sobresalieron además de la señorita Carvajal, la señora Soledad García, en su rol de característica; el primer actor, don Domingo Rivas; la señorita Hortensia Martínez y Serrano.

La señorita Carvajal fué ovacionada por el público al terminar el segundo acto, lo que prueba evidentemente que ha sabido captarse sus simpatías, por su labor simpática dentro del conjunto denominado: "Au Chat Noir".

"La Presidenta", se repite hoy en vermouth y en la noche.

Para mañana Domingo se anuncia la última función de la Compañía "Au Chat Noir", que se despide del público de Santiago cno un interesante programa.

En el Imperial contina los Novelty

Ha sido un espectáculo novedoso y grato para el público de los barrios Matadero y Avenida Matta, el que han venido ofreciendo los elementos de la Troupe de Variedades Novelty. En el dicho teatro hay por las tardes, como de costumbre, programa cinematográfico y por la noche el conjunto que dirigen los Rodríguez, ofrece cada vez nuevos números de atracción y de sensacionales pruebas circenses. Entre los primeros, llama la atención el trabajo de "Las del Carmen", bailarinas y canzonetistas españolas, como también los excéntricos musicales y la mascota Victoria. En los de circo, tienen brillante actuación Mr. Ventu con su trapecio volante: "Los Quines", y el número de fuerza dental de Guillermina, todos los cuales se completan con el destacado trabajo de los Rodrígues.

Esta noche, habrá nuevo programa.

En la vermouth: "El emperador de los pobres", (segunda parte), y el cuarto programa cómico de Verano.

"Las Maravillosas" es la revista más monumental

"Las Maravillosas" constituye el triunfo más estupendo de la CIA. VELASCO

"Las Maravillosas" ha costado un millón de francos en vestuario

"Las Maravillosas" consta de 3 actos y 17 cuadros

"Las Maravillosas" asombrará al público con sus bellezas

"Las Maravillosas" es la revista más original

"Las Maravillosas" se estrenará el LUNES PROXIMO

Teatro Comedia

BUENA BOTICA
por viaje urgente véndese al contado violento
en $ 25,000.00
buena situación y clientela. Completamente saneada. Tratar:
Carmen 428
de 1 a 3 P. M. Inútil hacer ofertas por facilidades.

Dr OSCAR BEZANILLA
DENTISTA
Extracciones absolutamente indoloras, incrustaciones, puentes, coronas, placas.
ROSAS 1210, ESQUINA MORANDE
Teléfono 455.—Santiago.

MUEBLES
de todos estilos a precios bajísimos, vende
La Universal
CATEDRAL 1131
FRENTE AL CONGRESO
Damos facilidades en el pago. Entrega inmediata.

Carros Planos
necesito arrendar.
Datos y precios, dirigir:
Santiago. – Casilla 1529

Círculo Español

Cítase a los señores socios a Junta General ordinaria para el Domingo 1.o de Febrero, a las tres y media de la tarde, en los salones de la institución. En el caso que no hubiera quorum, quedan citados para las cuatro de la tarde del mismo día en segunda convocatoria y se celebrará la reunión con el número de socios asistentes.

Objeto de la convocatoria: Presentación de la Memoria y Balance correspondientes al año 1924 y elección del nuevo Directorio, para el año actual.

EL SECRETARIO.

SOLO A 16 Y 18 PESOS
Sigue la liquidación de corsés y de calzado fino de lujo.
Corsés bajos de seno y largos de cadera, valor de 25 y 30 pesos, a 16 y 18 pesos.
Y calzado "Colle", legítimo, también proporcionadamente, las mismas rebajas en los precios.
"LA FLOR DEL DIA"
SAN ANTONIO 96, ESQ. MONEDA

SE COMPRA
Y SE ARREGLA CUALQUIERA DENTADURA POSTIZA
Usada o quebrada; compostura en el mismo día. Cómprase también dentaduras viejas o quebradas, pagando hasta diez pesos por diente y mucho más y cualquier joya usada, oro y platino.
Pago el mejor precio.
TALLER: ROSAS 1189
ESQUINA DE MORANDE

INSTITUTO ORTOPEDICO ALEMAN
SAN ANTONIO 546. — CASILLA 3494
FAJAS para estómago caído, según receta médica, sobre medida.
BRAGUEROS sobre medida.
PIERNAS Y BRAZOS artificiales, según los últimos adelantos después de la guerra mundial.
APARATOS de corrección, etc., etc.

SPLENDID-HOY

Dirección: MAX GLUCKSMANN

6.30 Y 10.30

El sublime drama pasional "PARAMOUNT", argumento conmovedor y gemelo al de

"LA MUJER X"

El Verdadero Culpable

MAÑANA, el delicado y conmovedor drama de pasión y celos por ALICE LAKE

"LUCHA DE CORAZONES"

Fué bien acogida la revista "Las Musas Latinas"

Otro nuevo espectáculo nos ofreció anoche Méndez y su elenco y con él, debe anotarse un nuevo galardón; a pesar de que la obra es antigua y por ende archiconocida, en la versión que se nos ofreciera anoche se ha puesto tan buen gusto y tanta animación que por momentos más pareció que se estaba ofreciendo una verdadera novedad; tal es la impresión de conjunto que obtuvimos de "Las musas latinas", en el Victoria.

Bien es verdad que desde los decorados hasta el último adminículo escénico; todo era nuevo y del mejor gusto y si a ello agregamos que la interpretación resultó sobresaliente, tendremos explicado el por qué de esa impresión.

Las tiples Capilla, Arellano, Espina, Buson, Sales así como Alcon, Montenegro, Domínguez, Sanchiz y Olivares, conquistaron los mejores aplausos de la noche mereciendo elogios la disciplina con que actuaron los coros.

Hoy se anuncia: "Las musas latinas", en vermouth y noche, reprisándose en esta ocasión la ya célebre revista: "La feria de las hermosas", el espectáculo más impecable de cuántos se han ofrecido en el género.

El programa de Mesutti hoy en el Esmeralda

Dos obras de gran alegría y que permite el lucimiento de las primeras partes se dan hoy en el Esmeralda, por los elementos que dirigen los hermanos Messuti.

En la primera parte van "Los apuros de Pura", obra picaresca y que por ciertas situaciones no es apropiada para señoritas.

En segunda va "La cruz del matrimonio", revista que en su estreno consiguió los más favorables elogios de los asistentes por su trama interesante y que hace aún más agradable su música ligera e intencionada.

Los roles más interesantes de estas revistas estarán a cargo de Evaristo Lillo, Rey, Lola Segura y Amalia Montero.

Teatro La Comedia

"LA TIERRA DE CARMEN" IRA EN LA VERMOUTH Y LA NOCTURNA DE HOY

Pocas veces las opiniones de los aficionados han estado más de acuerdo que en el caso de la presentación de la revista "La tierra de Carmen", por la Compañía Velasco, ya que todas tienden a elogiar entusiastamente la labor inteligente del director de escena y la brillante actuación artística de los diversos elementos de la Compañía de La Comedia. En efecto, nuestras familias han recibido con unánimes aplausos este estreno interesantísimo, en que se armonizan las bellezas de la música, los valores de la letra y la notable mise en escene.

Hoy Sábado habrá dos funciones. La vermouth se iniciará a las 6 en punto, y la nocturna, a las 9.30. En ambas irá: "La tierra de Carmen", la triunfal revista de Valverde y Luna.

La Compañía Retes-Jarque

Van muy adelantadas las gestiones de arreglo entre el abogado de los autores europeos y argentinos Dr. Alfredo Ruanova y los empresarios señores Rogel Retes y Vicente Jarques, empresarios de la compañía de operetas que funcionaba en el Coliseo.

Dadas las buenas intenciones de las partes en conflicto se espera que la solución favorable ocurrirá mañana o pasado.

Beneficio de los Empleados del Coliseo Nacional

Esta noche se efectuará en el Coliseo Nacional, una interesante función a beneficio del personal de empleados del Coliseo Nacional.

En esta función tomarán parte los más destacados elementos artísticos de las compañías que han trabajado en dicha sala de espectáculos.

Entre los artistas que actuarán recordamos a las tiples Amalia del Valle, Blanca Larini, Rosita Giné, Rosina Ruiz, Aurora Cortadellas, Manuel Gironella, Rogel Retes, Vicente Jarques, Gozálvez, Pedro Ureta, Evaristo Lillo, etc.

Las entradas están a la venta en la boletería del Coliseo, desde hoy, a las 10 A. M.

T. REPUBLICA

Dirección: MAX GLÜCKSMANN

—: DEBUT — DEBUT :—

CAVERO

Eximio parodista, gracioso, elegante y fino, en combinación con Cine.

"LO QUE TENGO RETENGO"

de la encantadora

ETHEL CLAYTON

y nuevos cuentos de

"SANGRE DE BOXEADOR"

En la Especial: Programa de Biógrafo solamente.

PLATEA: $ 2.—

FRANKLIN

Hoy anuncia este teatro uno de sus grandes programas del Sábado de aventuras.

Se destaca en primer lugar un drama de aventuras en el Far West titulado "Planes fustrados.

Para completar el programa ha escogido con mucho acierto la mejor creación de Hoot Gibson, "Marinero de agua dulce" o "El mala suerte".

AVENIDA MATTA

Reprise de "La Machona".—Se trata de una copia nueva corregida y aumentada de esta famosa película que es la versión fotográfica de la tan discutida novela de este nombre.

La protagoniza la bella Itala Manzini, cuyo exquisito temperamento se dapta para hacer una creación del papel a su cargo. Esta cinta se exhibe en ambas funciones.

POLITEAMA

Sangre de boxeador" y "Hombres sin ley".—Hoy doble programa: 4.a función del serial "Sangre de boxeador" y la comedia cómica: "No culpar al angelito".

Además estreno del drama de alta trascendencia social y humana: "Hombres sin ley", lucha de dos hombres valientes, uno bandido y el otro vengador, creación de Neal Hart, émulo del William Hart.

ELECTRA

"La culpa fué de aquel maldito tango".—En las funciones de especial y noche presenta este cine la espléndida producción dramática titulada "La culpa fué de aquel maldito tango", creación de sorprendente realismo de la encantadora estrella Vera Michelena, secundada por un grupo de magníficos actores.

IMPERIO CHILEAN CINEMA CORP. HOY 6.30 9.40 RISA

EN LA TEMPORADA DE VACACIONES LA MEJOR ATRACCION SON NUESTROS ESPECTACULOS FESTIVOS ACUDA USTED A REIRSE CON EL

4.o PROGRAMA COMICO DE VERANO

CHAPLIN y MABEL NORMAND en "Un barón de pega"; LARRY SEMON, LUCILA CARLISLE y LAS CHICAS ATLETICAS, en "Agapito en la Secreta"; y el famoso y original CLYDE COOK de la FOX, en la deliciosa astrakanada "Pachá y Paca".— TRES ESTRENOS.

MAÑANA, EN FUNCIONES DE LUJO

El estreno de arte francés Pathé-París: la bellísima y suntuosa obra social:

EL COLLAR DE LAGRIMAS

honda comedia dramática, novela de mujer y de madre, con acción en ambiente de gran mundo y en la poética Costa Azul. Gran intérprete:

GENEVIEVE FELIX

PROXIMO MIERCOLES DE MODA

Pathé-Consentium Cinema de París, presentará la super-producción de arte:

"LA POSADA SANGRIENTA"

según el célebre cuento del gran

BALZAC

L'AUBERGE ROUGE

por LEON MATHOT y GINA MANES

Dirección de Louis Nalpas.

PROGRAMAS DE HOY EN LOS TEATROS DE AURELIO VALENZUELA B. y Cía.

SETIEMBRE Y O'HIGGINS PROGRAMA FENOMENAL

BILLY SULLIVAN en SACRIFICIO DE HERMANO

PETE MORRISON en "VENGA A NOS TU REINO"

BENJAMIN FRANKLIN: HISTERICA COMEDIA

ESMERALDA

COMPAÑIA MESSUTI

El apuro de Pura

— Y —

La Cruz del Matrimonio

Vermouth: Igual al Setiembre

BRASIL

De Italia al Ecuador

El más hermoso viaje de turismo

NOTICIAS CINEMATOGRAFICAS

EL PROGRAMA SABATINO DE LOS TEATROS SETIEMBRE, ESMERALDA Y O'HIGGINS

El programa de aventuras que hoy presentan los tres teatros más grandes de la Empresa Valenzuela Basterrica y Cía., es uno de los aciertos más notables, pues las obras que se proyectarán responden a las exigencias del público, en orden a una justa combinación de cintas dramáticas, de aventuras y cómicas.

Como cinta central va una creación de Billy Sullivan, el joven galán que tantos adeptos se ha conquistado con su actuación en las cintas de carácter deportivo, se presenta hoy en una cinta de carácter dramático, "Sacrificio de hermano" y en la cual el gentil artista hace un trabajo lleno de sugerencias y digno de las alabanzas que le han tributado todos los públicos.

"Sacrificio de hermano", es una obra en la que se plantea un problema amoroso y que permite a los artistas hacer una labor destacada. Dos hermanos que se disputan en buena lid el amor de una mujer, han decidido que la elección sea hecha por el ser de sus ternuras; pero las intrigas del pequeño poblacho obligan a uno de ellos a tomar una determinación definitiva.

A continuación de esta película va la película "Venga nos en tu reino", y la parodia histórica "Benjamín Franklin".

Este programa cinematográfico de un interés grande va en las dos secciones del O'Higgins y Setiembre y en la vermouth del Esmeralda.

BRASIL

"De Italia al Ecuador".—Esta interesante cinta descriptiva va hoy en las dos secciones del Brasil. El trabajo es interesante y tiene aspectos de mucha intensidad crítica, sobre todo en lo referente a los trabajos monumentales de Panamá y a las visiones de la tierra ecuatoriana tan pródiga en bellezas.

De Europa en esta vista se pueden aprecar los aspectos más pintorescos de Génova, Marsella, Barcelona, Cádiz y de América, de Venezuela, Costa Rica y todo el Ecuador.

Es una película instructiva y que logrará el aplauso de todos aquellos que se preocupan de las cosas de estos países de América.

"PUEBLO CHICO... INFIERNO GRANDE"

Esta película que ha empezado a filmarse en esta semana, estará terminada en unos quince días más, pues la actividad que gastan los directores señores Nicanor de la Sotta y Esteban Artuffo, es grande.

Las escenas cómicas de "Pueblo chico..." estarán a cargo de cuatro gordos, Evaristo Lillo, el gracioso creador de "Como don Lucas Gómez"; Paco Ramiro, el jovial intérprete del Melchor de "Golondrina"; Chao, el pintoresco caricaturista que está dispuesto a borrar el recuerdo de los gordos yanquis Tripitas y Walter Hiers y Ernestina Estay, la simpática actriz chilena y que ya en "Golondrina" se reveló como la mejor actriz cómica chilena.

"Pueblo chico" se estrenará en los Teatros de Valenzuela Basterrica en los primeros días de Marzo.

SPLENDID

"El verdadero culpable".—En la especial, a las 6.30 P. M. y en la segunda de la noche, a las 10.30 P. M. de hoy Sábado presentará el Splendid una de las más bellas y conmovedoras producciones que de escenas de la vida real ha realizado la prestigiada manufactura Paramount, trátase de una obra cuyo argumento de gran parecido con el de la famosa obra del teatro francés "La mujer X", presenta una historia emocionante de amor y crueldades del destino, que logra conmover profundamente al espectador, se titula "La mujer X", drama pasional basado en la historia de aquellas jóvenes que deben sufrir todos los rigores del destino, llegar a veces hasta el infamante banquillo de los acusados, condenadas de faltas de las que en realidad el único culpable es el padre desnaturalizado que las abandonó al nacer.

Dos hermosas y grandes actrices de la escena muda interpretan los roles básicos de este conmovedor drama, son Gloria Hope y Vivian Reed, dos figuras destacadas de la escena dramática y del cine norteamericano.

En la selecta a las 5 P. M. y en la primera de la noche, a las 9.30 P. M. se exhiben el emocionante drama de aventuras basado en los procedimientos misteriosos de los carbonarios italianos titulado "El círculo blanco" y la graciosa cómica por el notable bufo Joe Rock y por el popular y simpático Monito Morisqueta, titulada: "Aladino y la lámpara maravillosa".

SALA IMPERIO

El gran día cómico de hoy.—Tres estrenos por Chaplin, Larry Semon y Clyde Cook.—Hoy es el día indicado de la semana para ofrecer al público las primicias de un espectáculo que interesándole vivamente, se aparte por su carácter de la seriedad de los estrenos dramáticos de importancia y de la pretensión elegante de las comedias.

Ante el estreno del Cuarto Programa Cómico de Verano, que la Sala Imperio nos ofrece en sus funciones de hoy, cabe señalar la presencia, en las tres comedias de que consta, de artistas favoritos, como Chaplin, Mabel Normand que lo secunda elegantemente con su belleza y simpática picardía, en la graciosa comedia "Un barón de pega"; de Larry Semon, célebre por sus acrobacias y su graciosa cara de Pierrot, acompañado de un delicioso conjunto de chicas atléticas, a cuya cabeza figura Lucila Carlisle; y, finalmente del original y graciosísimo cómico de la Fox, Clyde Cook, que está eclipsando a muchos del género y que sabe tener una especialidad de gran acierto en las astrakanadas. Este notable bufo aparece ahora como el héroe de una original astrakanada que los editores han intitulado "Pachá y paca".

La franca y entusiasta aceptación que han alcanzado los anteriores espectáculos de este género aseguran al Cuarto Programa Cómico de Verano un éxito de concurrencia y de aplausos para las dos primeras exhibiciones que hoy, tarde y noche, se ofrecerán en la Sala Imperio.

ALHAMBRA Y VICTORIA

"La verdad acerca de la mujer".—El haber sido estrenada en las funciones del Miércoles de moda de la Sala Imperio ya es prestigio suficiente para cualquier película, pero cuando una cinta ha alcanzado en esa misma sala hasta seis exhibiciones consecutivas como ha ocurrido últimamente con "La verdad acerca de la mujer" es porque los méritos artísticos de la obra sobrepasan a los que tenemos costumbre de distinguir en estos carteles extraordinarios. Esta producción escogida de la editorial Banner ha alcanzado este triunfo porque suma sus bellezas exteriores con la de su fondo en una armonía que produce el más efecto; porque la interpretación de sus artistas vale tanto como los personajes mismos de la obra, que están exactamente observados y descritos y que hacen al espectador vivir un drama emocionante y educativo.

Hope Hampton, Mary Thurman, David Powell, Lowel Sherman y la niñita Hainty Lee hacen un trabajo digno del mejor elogio y con su actuación ponen en evidencia ante el público los caracteres del hombre y la mujer ante los problemas del matrimonio.

Esta hermosa película extraordinaria es la que constituye el estreno de hoy en el Alhambra y el Victoria.

IMPERIAL

En la tarde doble estreno de cine; en la noche la Troupe Novelty.—En la sección especial de las 6.30. El Imperial ofrecerá su espectáculo cinematográfico de costumbre con un doble estreno. Se dará a conocer la segunda función de la hermosa novela serial francesa "El emperador de los pobres", según la obra de Felicien Champsaur, que, como hemos dicho, interpretan León Mathot, Andrea Pascal, Henri Kraus, Gina Relly y otros artistas de fama. Esta parte contiene el interesante capítulo intitulado "Los millones".

Además se presentará el Cuarto Programa Cómico de Verano", contienda de verdadera competencia cómica en que toman parte Chaplin, Mabel Normand, Larry Semon, Lucila Carlisle, las chicas atléticas y Clyde Cook de la Fox en la interpretación de las graciosas bufonadas "Un barón de pega", "Agapito en la secreta" y "Pachá y paca".

En la sección nocturna, a las 9.40 se ofrecerá una nueva presentación de la troupe de Variedades Novelty, con un programa seleccionado y nutrido de números de estrenos.

SELECTA

Para hoy anuncia fin de la serie de mil emociones "Los terroristas de California", por Edmundo Cobb.

El drama de cow boys "Un grano de arena", por Billi Sullivan y la cómica "Colón y la reina Isabel", por Bert Roach.

REPUBLICA Y ODEON

En ambos teatros hoy debutará el eximio parodista "Cavero", en combinación con cine.—En las funciones nocturnas de hoy en los Teatros República y Odeón, de Max Glucksmann, debutará el elegante parodista Cavero. Se trata de un número de gran atracción y gracia. Cavero es artista en toda la concepción de la palabra.

Sus monólogos son originales y tienen la particularidad de poder extraer la risa sin necesidad de llegar al chiste grosero o al gesto ridículo. Sus parodias recuerdan las mejores de Arcos.

En ambos teatros irá en combinación con cine.

El República estrena "Lo que tengo retengo", de Ethel Clayton y dos nuevas historietas de "Sangre de boxeador", el Odeón, un programa doble de dos seriales: "Perseguido por tres" y "Sangre de boxeador".

En las funciones de especial irá cine solamente. Para mañana se anuncian nuevas creaciones de Cavero.

OLYMPIA

(Calle Huérfanos).—Rectificación de un programa.—Debido a que se nos comunicó equivocadamente la función del día, anunciamos para las de ayer la repetición de la hermosa película Banner "La rival invisible" para esta sala. Esta fina y lujosa obra en cuya interpretación intervienen artistas de cartel tan conocido como Lilian Rich, Charles Murray, John Bowers y otros, hace en realidad el cartel de las funciones que ofrecerá hoy la elegante sala del Olympia.

PEDRO DE VALDIVIA

"Sangre de boxeador".—Hoy tarde y noche presenta esta sala la primera función de la gran serial boxeril y cómica que ha constituído el primer éxito en el año de las seriales, esta película está intepretada por el campeón de box George O'Hara y la simpática Luisa Lorraine.

Además los secundan Gregorio Galen y Chapiro y Kelly, que hacen reír de muy buenas ganas en diversas épocas de esta super-producción. La función de la noche será amenizada por una buena orquesta.

DIECIOCHO

Dos obras cómicas.—Hoy, especial y noche, exhibe este teatro la graciosa parodia de la obra de Dumas titulada "Los 3 mosqueteros", creación del famoso bufo Max Linder.

Además la "Un jeque de Arabia en jaque", creación del Turnio.

Mañana, en matinée, estreno de la sensacional producción por Tom Mix, titulada "Compañeros de armas" y Chaplin en "Vida de perros".

Mañana, especial y noche, estreno de la película Paramount por Milton Sills, titulada "Al fin del mundo".

NOVEDADES

Segundo programa cómico de Verano.—Este cine dará en ambas funciones de hoy el interesante estreno del segundo programa cómico de Verano, compuesto de tres desmandibulantes estrenos de risa por los ases de las carcajada, acompañados de la precoz artista La Pirulita. Es así como veremos a Carlitos Chaplin hacer de las suyas en "Quién paga el pato"; a bigotes de columpio en "Leoncitos a bordo" y a Larry Semon y Pirulita en "Maridos mentirosos".

MUNDIAL

Dustin Farnum en "El domador de mujeres" y "La culpa ajena".—Dos estrenos de sensación presenta este concurrido teatro en sus dos funciones de especial, 6.15 y noche, 9.30 de hoy.

Se trata de dos grandes dramas que cautivarán al espectador por sus rudos contrastes y apasionantes romances de amor, aventuras y peligros.

COLON

"El emperador de los pobres" y fin de "Los terroristas de California".—Este teatro de la Plaza Ecuador presenta en sus dos funciones de especial, 6.15 y noche, 9.30 de hoy, dos super extraordinarias seriales de gran sensación, "El emperador de los pobres" y el fin de "Los terrositas de California".

DELICIAS

Dustin Farnum en "El domador de mujeres" y 2.a época de "El emperador de los pobres".—Dos grandes dramas de sensación presenta este teatro en sus dos funciones de especial, 6.15 y noche, 9.30 de hoy.

"El domador de mujeres" es una apasionante romance de amor, peligros y titánicas aventuras que maravilla a al público más exigente. La 2.a época de "El emperador de los pobres", está llena de emoción, ternuras y fuertes sensaciones que recordarán las escenas inolvidables del "Conde de Montecristo" y "Los tres mosqueteros".

MINERVA

Para hoy anuncian los carteles de este concurrido cine en sus dos funciones, un grandioso programa doble.

Estreno de la novela de aventuras formidables "El jugador y medio", interpretada por el querido gran actor Tom Mix. Y estreno de la película de aventuras del Oeste americano "Las huellas del hacha", interpretada por Dustin Farnum.

LIGA DEL TRABAJO.—Programa de aventuras.—En la especial y noche se exhibe hoy la película de aventuras al aire libre de que es protagonista Jack Hoxie, titulada "El caballero atrevido". A continuación un lindo drama de cow-boy y una divertida comedia cómica.

AVENIDA

"El ladrón de Bagdad".—Como se recordará, una de las super producciones que más llamó la atención de nuestro público en la temporada recién pasada fué la maravillosa visión titulada "El ladrón de Bagdad", cinta que este cine repite a solicitud de numerosas familias en sus funciones le hoy.

PROXIMOS ESTRENOS

"L'Auberge Pouge", de Honorato de Balzac.—Después del éxito extraordinario que alcanzó en el pasado Miércoles de la Sala Imperio la hermosa película: "La verdad acerca de la mujer", ahora se anuncia para el Miércoles próximo otro estreno que ha de ser todavía mejor favorecido por la entusiasta asistencia del público, en mérito de ser una escogida película francesa y, muy principalmente, por tratarse de una obra de Honorato de Balzac. Jean Epstein, bajo la dirección artística de Louis Nalpas, ha llevado a la pantalla: "L'Auberge rouge", interpretada por León Mathot y Gina Manés, con esa exactitud y precisión en el detalle que caracterizan los films de Pathé Consortium Cinema de Paris. Este será, puse, el esnema de París. Este será, pues, el esmana próxima.

"El colar de lágrimas", por Genevieve Félix. — Una vez más Genevieve Félix, la elegante estrella parisiense, va a colmar las espectativas del público social que cada Domingo llena nuestros teatros, apareciendo mañana en la pantalla de la Sala Imperio en un trabajo artístico delicado y conmovedor. "El collar de lágrimas", comedia dramática de Pathé-París, es una de esas obras que seducen con la trama de un argumento apasionante y humano y que encantan y recrean la vista con la presentación de escenarios elegan y suntuosos y recorriendo con sus escenas de esta obra, los de la Costa Azul, están tomados con perfecto dominio de gusto y de arte y nos muestran residencias señoriales, casas veraniegas, y la vida del gran mundo a cielo descubierto.

"El miedo de amar", por la Bertini.—La película de tesis más fuerte de la temporada, por su honda fuerza emotiva y su insuperable belleza, lo es sin duda: "El miedo de amar", última producción pasional de la Bertini, que se dará a conocer el Martes próximo en los teatros Setiembre y Brasil. El argumento traza el caso de un hombre que, ceado su organismo por una incurable, viaja por tierras extrañas cando un lenitivo para su mal. Amalfi, la maravilla panorámica hermosa región napolitana, donde nocido a Mariucha, una bella que, desde el primer encuentro, bre el enfermo una bienhechora influencia Juntos inician un viaje de recreo reposo, tranquilidad, dicha, amor... Y cuando los padres de advierten el idilio, ya es tarde, una crisis violenta amenazaría salud restablecida del hijo. Harold y riucha se casan y las fiestas lugar el matrimonio son suntuosas delumbrantes. Y cuando los invitados donan el castillo después de la bodas, brota repentinamente la

con pinceladas aterradoras. El cielo tendido sobre el horizonte nubes y la tormenta estalla en Simultáneamente, allí entre rallas del feudal castillo, do otra tempestad, angustiosa, bo sin frenos ni ley: la locura amenazadora, largo tiempo aletargada novio... "¡Trágica noche de bodas Francisca Bertini, la estrella liza una labor que sobrepasa mente a todas sus más brillantes nes anteriores.

LOS PROGRAMAS DE HOY

SETIEMBRE.—Tarde y noche: grama sabatino de aventuras.

ESMERALDA.—Tarde, programa aventuras; noche, Cía. Messuti apuros de Pura" y "La cruz del trimonio.

BRASIL.—Tarde y noche: "De al Ecuador".

O'HIGGINS.—Los huasos de y programa de aventuras.

SPLENDID. — Hoy, 6.30 y 10.30 verdadero culpable", por Gloria Vivián Reed.

5 y 9.30: "El círculo blanco", y dino o la lámpara maravillosa".

IMPERIO.—Tarde y noche: grama cómico de Verano, (Chaplin Semon-Clyde Cook).

ALHAMBRA Y VICTORIA.—La acerca de la mujer, por Hope Mary Thurman y otros.

IMPERIAL.—En la tarde: "El dor de los pobres" (segunda), y programa cómico de Verano. En la nuevo programa por la Trouppe de des Novelty.

OLYMPIA. — Tarde y noche: "La invisible, por Lilian Rich, Charles John Bowers, etc.

AVENIDA.—Tarde y noche: "El de Bagdad", por Douglas Fairbanks.

REPUBLICA.—Noche: debut: parodista elegante y "Lo que tengo", de Ethel Clayton y boxeador". Especial: biógrafo

ODEON.—Especial: "Sangre de dor", y "Perseguido por tres". debut: "Cavero" y programa de

MUNDIAL. — Especial, 6.15, y 9.30, Dustin Farnum en "El domador mujeres", y "La culpa ajena".

COLON.—Especial, 6.15, y noche "El emperador de los pobres", y "Los terroristas de California".

DELICIAS. — Especial, 6.15, y 9.30, Dustin Farnum en "El domador mujeres", y segunda época del dor de los pobres".

LIGA DEL TRABAJO. — Hoy, noche: "El caballero atrevido", Hoxie y programa cómico.

DIECIOCHO.—"Los 3 Mosqueteros", Max Linder y "Unjeque de Arabia que", por el Turnio.

MINERVA.—"El jugador y medio" Tom Mix y "Las huellas del hacha" Dustin Farnum.

SELECTA.—Fin de "Los terroristas California", "Un grano de arena" Billi Sullivân y la cómica: "Colón Reina Isabel", por Bert Roach.

TERRAZA SANTA LUCIA.—A las P. M., penúltima función de las Girls. Biógrafo: extraordinariamente M. el Príncipe mendigo".

AVENIDA MATTA—Tarde y noche machona".

IRIS.—"Tercer programa cómico rano", por Charles Chaplin, Tripitas Cook y Larry Lemon.

NOVEDADES.—Hoy, vermouth y "Segundo programa cómico de Verano" Carlos Chaplin, Bigotes de Columpio Semon y Pirulita.

EXCELSIOR.—Especial y noche: es dón de Dios", por Ramón Bárbara La Marr.

ATENAS.—Especial y noche: fender una mujer", por William

PROVIDENCIA.—Especial y noche defender a una mujer", por Hart.

SALA ORIENTE. — Especial y "La mujer que los Dioses olvidaron" Giraldina Farrar y Wallace Reid.

POLITEAMA.—Especial y noche: gre de boxeador" cuarta función y sin ley.

ELECTRA.—Especial y noche: pa fué de aquél maldito tango".

Los Guasos de Petorca

gustaron ayer como caballo. Son cuatro gallás y dos gallos no más que cantan y bailan a las mil maravillas. Trabajan

HOY EN VERMOUTH Y NOCHE EN EL SETIEMBRE

El Ladrón de BAGDAD por DOUGLAS FAIRBANKS

La obra completa

HOY 6.15 9.30

AVENIDA

Mañana La Mariposa

HOY: 6.30 Y 9.30 CINES ALHAMBRA Y VICTORIA CHILEAN CINEMA CORP.

El mejor éxito cinematográfico de la semana

LA VERDAD ACERCA DE LA MUJER

Película de lujo de la editorial Banner y hermosa obra dramática que encierra un hondo estudio de psicología femenina.

Intérpretes: MARY THURMAN, HOPE HAMPTON, DAVID POWELL, Etc. Etc.

MAÑANA:

La delicada y elegante actriz

SHIRLEY MASON

EN

"El Patrimonio de la Huérfana"

FOX DE LUJO

Actualidades Pathé-News

Av. Matta - 6.30 y 9.30 LA MACHONA Por ITALA MANZINI

Fca. BERTINI

EN EL MIEDO de AMAR

La novela de una mujer que tenía temor al matrimonio. Producción de lujo

Espectáculos Valenzuela y Cía.

Exclusividad Cía. Italo-Chilena

Martes: SETIEMBRE Y BRASIL

COLISEO

ARTURO PRAT Y AV. MATTA

Hoy Sábado 31 de Enero. Hoy

Festival Artístico a beneficio de los empleados del Teatro:

"EL SEXO DEBIL"

Acto de variedades.

Gozálvez, Gironella, Ureta, Lillo, Amalia del Valle, Blanca Larini, Rosita Giné.

Véase programas.

TEATRO LA COMEDIA

EMPRESA ERNESTO BOUQUET

Compañía de Revistas Velasco

HOY SABADO 31 DE ENERO HOY

Vermouth a las 6 en punto. Noche a las 9.30. Dos nuevas representaciones de la triunfal revista en tres actos y doce cuadros:

LA TIERRA DE CARMEN

Incomparable presentación.

Lunes: Sensacional estreno: LAS MARAVILLOSAS

TEATRO VICTORIA

Empresa: ANSALDO LIMITADA

HOY — SABADO 31 — HOY

COMPAÑIA MENDEZ

Vermouth, a las 6.30:

"LAS MUSAS LATINAS"

PLATEA: $ 5 CON IMPUESTO

Noche, a las 9.30:

1.o "LA FERIA DE LAS HERMOSAS".

2.o "LAS MUSAS LATINAS"

PLATEA: $ 7 CON IMPUESTO

T. IMPERIAL

Chilean Cinema Corporation

SAN DIEGO 1344

HOY A LAS 6.30

Estreno de la 2.a función de la preciosa novela serial francesa:

El Emperador de los Pobres

— POR —

LEON MATHOT

y estreno del

Cuarto Programa Cómico de Verano

con CHAPLIN, AGAPITO y CLYDE COOK

NOCHE, A LAS 9.40

Continúa el éxito de los grandes espectáculos de la

TROUPE

— DE —

VARIEDADES NOVELTHY

HOY, PROGRAMA DE NUEVOS ESTRENOS

TEATRO PRINCIPAL

Penúltimo ía de la

COMPAÑIA "AU CHAT NOIR"

Hoy 31 de Enero: Vermouth y noche:

"LA PRESIDENTA"

Gran éxito:

PLATEA: $ 3.50

Mañana: DESPEDIDA DE LA COMPAÑIA.

TEATRO CERRO SANTA LUCIA

—HOY:—

Penúltima función:

"THE ATHLETIC GIRLS"

Nuevos bailes y cantables.

Biógrafo: Sensacional acontecimiento:

"S. M. EL PRINCIPE MENDIGO"

Película extraordinaria.

EN EL CONSEJO DE GABINETE DE AYER SE ACORDO DEROGAR EL DECRETO-LEY ELECTORAL

Y EL QUE DETERMINO LAS AGRUPACIONES DEPARTAMENTALES DICTADOS POR LA PASADA JUNTA DE GOBIERNO. — UN DECRETO-LEY FIRMADO AYER CONCEDE AMNISTIA A TODOS LOS PROCESADOS POLITICOS, SOCIALES Y ELECTORALES

LA LEY DE PRESUPUESTOS PARA 1925 FUE APROBADA EN LA REUNION DE AYER

Ayer a las 4 P. M., los Miembros de la Junta de Gobierno y los Ministros de Estado se reunieron en Consejo de Gabinete. A la salida del Consejo conversamos con el Ministro de Justicia, don José Maza, quien se sirvió proporcionarnos los datos que damos a continuación:

SE DEROGAN LOS EFECTOS DE LOS DECRETOS LEYES ELECTORAL Y SOBRE LAS AGRUPACIONES DEPARTAMENTALES

Una de las determinaciones mas importante del Consejo es el acuerdo adoptado en el sentido de derogar dos decretos-leyes, dictados por la pasada Junta de Gobierno, el de procedimientos electorales (ley electoral) y el de Agrupaciones Departamentales.

Con esto, la nueva Junta de Gobierno y el Consejo de Ministros espera restaplecer la confianza de la opinión pública, en cuanto a la generación y constitución de los poderes públicos se refiere, lo que se habría hecho imposible con las disposiciones de un decreto ley defectuoso e incompleto.

Esta determinación de los actuales hombres de Gobierno, de derogar todas las disposiciones dictadas por la pasada Junta sobre cuestiones electorales, se ha adoptado sin perjuicio de las determinaciones que se adopten en el futuro sobre estas materias en pro de la corrección y expedición de tales procedimientos.

EL DECRETO LEY SOBRE AMNISTIA PARA LOS PROCESADOS POLITICOS SOCIALES Y ELECTORALES

En la tarde de ayer, se acordó asimismo en la sesión del Consejo firmar el decreto, que inmediatamente quedó extendido, por el cual se concece la amnistía a todas las personas comprometidas en sucesos o procesos políticos, sociales y electorales.

Como se sabe, las organizaciones obreras presentaron a la nueva Junta de Gobierno un memorial en que se contenía esta petición, junto con otra que dice relación a la no convocación de la Asamblea Constituyente hasta el regreso del Excmo. señor Alessandri.

Las organizaciones dirigentes de la colectividad obrera ha recibido con especiales muestras de simpatía esta determinación de la nueva Junta de Gobierno y de su Consejo de Ministros, que han demostrado con ella que las clases trabajadoras y las organizaciones políticas democrática no erraron al apoyar con su adhesión al actual Gabinete, en el cual, según declaraciones expresas de su parte se encontraban garantidas por los hombres que lo formaban.

LA LEY DE PRESUPUESTOS

Otras de las determinaciones importantes acordadas ayer por el Consejo de Gabinete fué la de aprobar la ley de Presupuestos de los gastos de la administración Pública para 1925, que será promulgada y publicada en breve.

LAS PENSIONES DE GRACIA

Como norma general la actual Junta de Gobierno y el Consejo de Ministros acordó no acceder a ninguna solicitud de pensión de gracia.

EL CONSEJO DE ESTADO

En breve los nuevos Ministros se reunirán en Consejo de Estado con el objeto de resolver sobre la formación de numerosas ternas judiciales.

EL CONSEJO DE GABINETE DE HOY

En la tarde de hoy, por ser Sábado, los Ministros de Estado se reunirán más temprano que de costumbre, a las 2.30 P. M.

INTENDENTE DE VALPARAISO ES DESIGNADO EL ALMIRANTE VALDES

En la sesión de ayer del Consejo de Gabinete, se designó al Almirante don Salustio Valdés.

Como se sabe, el Intendente, señor Soublette, presentó anteayer la renuncia de su cargo que fué aceptada a virtud del decreto expedido en el día de ayer, en que se nombra al Almirante señor Valdés.

EL CAMINO DE SANTIAGO A SAN BERNARDO

Se encuentra listo para ser firmado el decreto que autoriza la construcción del camino plano de Santiago a San Bernardo.

Esta obra tendrá 15 metros de ancho, será pavimentada con adoquín sobre concreto; tendrá calzadas de 5 metros y de dos líneas de tranvías que correrán por el centro.

DANDERINA
CONTIENE
la CAÍDA del PELO y lo FORTIFICA

SE HAN APROBADO LOS PRESUPUESTOS CON UN SUPERAVIT DE $ 74.856.95

EL TOTAL DE ENTRADAS SE HA CALCULADO EN 151.163,648.75 PESOS ORO, Y 265.390,194.33 PESOS BILLETE. —LOS GASTOS SERAN DE 82.042,057.71 PESOS ORO, Y 472.680,110.50 PESOS BILLETE

Con fecha de ayer el Gobierno ha aprobado los Presupuestos que corresponden al presente año de 1925.

En el decreto-ley se especifica un detalle de las entradas probables, y de los gastos en oro y en billete.

Los cálculos arrojan un superávit de **$ 74,856.95** en un total gastos de **$ 472.680,110.50** billetes y **$ 82.042,057.71** oro.

EL TEXTO DEL DECRETO-LEY

Que tiene el número 232, es el siguiente:

"Santiago, 30 de Enero de 1925. —Teniendo presente que de las cifras generales del proyecto de Presupuestos de entradas y gastos de la Nación para 1925 se desprende el siguiente resultado:

ORO

Entradas	$ 151.163,648.75
Gastos	82.042,057.71
Sobrante	$ 69.121,591.04

BILLETES

Entradas	$ 265.390,194.33
Sobrante de oro, recargo 200%	207.364,773.12
	$ 472.754,967.45
Gastos	$ 472.680,110.50
Sobrante	$ 74,856.95

La Junta de Gobierno ha acordado y dicta el siguiente Decreto-Ley:

1.o Fíjase en la forma que a continuación se indica el cálculo de entradas para el Presupuesto de Gastos de la Nación que debe regir en el año de 1925:

ORO

Entradas Ordinarias

Salitro (23 millones quintales métricos)	$ 77.740,000.00
Yodo y bórax	1.500,000.00
Derechos Consulares	5.000,000.00
Faros y Balizas	750,000.00
Agua Potable de Santiago	700,000.00
Entradas de Tesorerías	1.500,000.00
Servicio de Empréstitos Municipales	1.407,000.00
Derechos de internación y almacenaje deducido el 15% afecto a leyes especiales	50.000,000.00
	$ 138.597,000.00

Entradas Extraordinarias

Servicio empréstito Ferrocarriles del Estado	$ 8.966,648.75
Obras Puerto de Valparaíso (empréstito)	2.600,000.00
Obras Puerto de Constitución (empréstito)	1.000,000.00
	$ 12.566,648.75
Total de Entradas en Oro	$ 151.163,648.75

BILLETES

Entradas Ordinarias

Resguardo de Cordillera	$ 5.000,000.00
Encomiendas Postales	5.000,000.00
Movilización de bultos	3.000,000.00
Producto impuesto movilización	1.000,000.00
Papel sellado, timbres y estampillas	16.000,000.00
Correos y Telégrafos	11.000,000.00
Tabacos	14.000,000.00
Alcoholes, vinos y cervezas	9.000,000.00
Contribución de herencias	3.000,000.00
Alcantarillados	5.600,000.00
Compañías de Seguros	2.000,000.00
Ventas tierras fiscales	500,000.00
Arriendo tierras magallánicas	200,000.00
Remate terrenos San Antonio	1.000,000.00
Deudores de remates	200,000.00
Producto de la Casa de Moneda	1.000,000.00
Agua Potable y Desagüe	5.024,690.00
Ferrocarril de Arica a La Paz	12.571,344.37
Entradas de Tesorerías	12.000,000.00
Intereses de Vales	2.000,000.00
Impuesto a las barajas	600,000.00
Impuesto a la Renta	100.000,000.00
Entradas servicio identificación	4.200,000.00
Explotación del Puerto de San Antonio	4.200,000.00
	$ 216.096,034.37

Entradas Extraordinarias

15 o|o internación (saldo de 1924 decreto-ley N.o 231)	$ 11.887,059.96
15 o|o internación (cálculo 1925, decreto-ley N.o 231)	15.665,000.00
Agua Potable de Valparaíso	3.244,540.00
Servicio de bonos de regadío	2.961,760.00
Servicio de bonos ley 3684	10.000,000.00
Servicio de bonos Ley 4041	2.000,000.00
Personal de Caminos (de entradas de caminos)	735,800.00
Agua Potable de Iquique	600,000.00
Dragado del Río Valdivia	500,000.00
Contribución espectáculos, decreto-ley N.o 77	1.700,000.00
	$ 49.294,159.96
Total de Entradas en billetes	$ 265.390,194.35

2.o Apruébase el adjunto proyecto de Presupuesto de Gastos de la Administración Pública para el año 1925 con un total de cuatrocientos setenta y dos millones seiscientos ochenta mil ciento diez pesos cincuenta centavos ($ 472.680,110.50), moneda corriente, y ochenta y dos millones cuarenta y dos mil cincuenta y siete pesos setenta y un centavos ($ 82.042,057.71), moneda nacional de oro, distribuídos por Ministerios como sigue:

3.o El presente decreto-ley comenzará a regir desde su publicación en el "Diario Oficial".

Tómese razón, comuníquese, publíquese e insértese en el Boletín de las Leyes y Decretos del Gobierno.—**Emilio Bello C. — Pedro Pablo Dartnell.—Carlos Ward. — Valentín Magallanes**".

		BILLETE.	ORO
Interior		$ 81.430,896.04	$ 111,666.66
Relaciones Exteriores, Culto y Colonización			2.339,980.79
Sección Relaciones	$ 923,141.66		
Sección Culto	1.802,978.00		
Sección Colonización	1.725,255.00	$ 4.431,374.66	
Justicia		20.588,752.32	
Instrucción Pública		85.529,645.29	66,550.00
Hacienda		72.981,150.96	65.567,580.51
Guerra		80.602,428.38	79,000.00
Marina		45.835,821.31	6.029,475.00
Obras y Vías		47.287,604.79	7.609,183.35
Agricultura y Colonización		12.074,181.15	74,533.32
Higiene		21.896,755.60	114,088.10
		$ 472.680,110.50	$ 82.042,057.71

ENTRE ASTRONOMOS

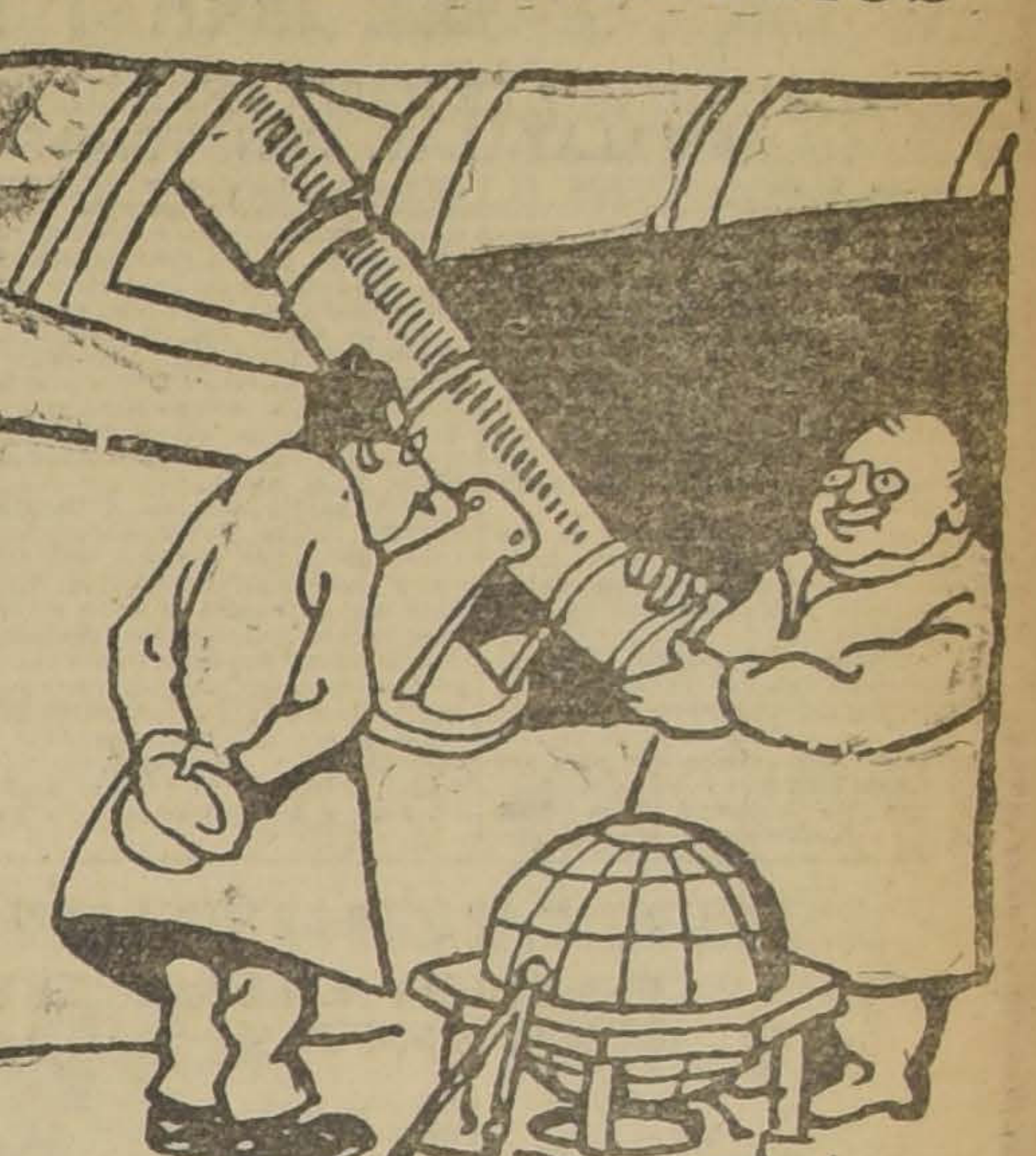

—Para mi no es una novedad este eclipse total, colega. ¡Hace mucho tiempo que el esquisito Aceite Monte Carlo eclipsó totalmente a todos los demás aceites!

EJERCITO Y ARMADA

El Ministro de Guerra recibió a los jefes y oficiales

NUMEROSOS MIEMBROS DE LA GUARNICION DE SANTIAGO CONCURRIERON AYER A SALUDAR AL COMANDANTE IBAÑEZ

Durante el día de ayer el nuevo Ministro de la Guerra, comandante señor Carlos Ibáñez, que se hacía cargo de las funciones de su puesto, recibió a los miembros del Ejército, jefes y oficiales de la guarnición.

Con este motivo numerosos miembros de las instituciones armadas concurrieron a su despacho tanto en la mañana como en la tarde, y departieron con el nuevo Secretario de Estado en esta repartición.

Retiro de Jefes militares

Algunos jefes y oficiales superiores del Ejército han iniciado sus expedientes de retiro.

Entre ellos, han presentado ya sus solicitudes el general Toledo Tagle, el coronel don Francisco J. Díaz, el comandante don Ricardo Ludvig, el comandante don Félix Urcullu y el capitán don Carlos Cruz H.

El Director General de la Armada

Ayer llegó a esta capital el Director General de la Armada, almirante don Salustio Valdés.

BOY-SCOUTS

La excursión a "Lo Herrera" de la Brigada Alcibíades Vicencio

Mañana se inicia le excursión por 15 días al fundo Lo Herrera.

Las inscripciones se cierran esta tarde, a las 7 P. M., y han encontrado un franco éxito.

Se cita a los scouts para hoy en el cuartel, a las 6 y para mañana Domingo, a las 7.45 A. M., en la estación Alameda, con uniforme, equipo completo y báculo. Rancho preparado para el primer día.

HASTA $ 300,000 AL CONTADO

Necesitamos urgentemente casa-habitación y renta, bien situada. Frente no inferior a 15 metros y por lo menos 40 de fondo. Prefiérese con garage.

JARAMILLO Y OVALLE
AGUSTINAS 1217

CON LA
"VALET AUTO-STROP"
SE CONSIGUE LA MAS PERFECTA Y ECONOMICA AFEITADA
EN VENTA EN TODAS PARTES

"PHILIPS"
LA LAMPARILLA DE MAYOR DURACION
LAS MAS ECONOMICAS Y DURABLES
EN VENTA EN TODAS LAS CASAS DEL RAMO
—: IMPORTADORES :—
MORRISON & Co. — SANTIAGO

Para COMERCIANTES

Por conclusión de negocio, se venden todas las existencias de la Fábrica de Tejidos de Punto "El Cóndor Chileno", Huérfanos 824, frente al Teatro Victoria.

Tomando cantidad, vendemos el artículo confeccionado a razón de $ 60 el kilo.

También se venden las instalaciones y se traspasa el contrato de arriendo del local.

HUERFANOS 824

¡CABALLEROS!
APROVECHE Ud. LOS ULTIMOS DIAS DE
LA ESTUPENDA LIQUIDACION
Por balance

Camisas con cuello, colores novedosos, $ 12.80 y	$ 9.90
Calcetines medio hilo, colores firmes	$ 2.25
Sombreros paja, ala triple, muy consistentes	$ 9.90
Camisas popelina; dos cuellos, colores gran moda	$ 24.50
Camisas popelina 1|2 seda; 2 cuellos	$ 29.80
Calzoncillos madapolán	$ 4.90
5,000 corbatas de seda, desde	$ 1.90

ALMACENES "AL PRECIO FIJO"
AHUMADA 51

UN CONGRESO DE TECNICOS EN CARRETERAS

EL GOBIERNO HA RECIBIDO INVITACION PARA HACERSE REPRESENTAR EN ESTA ASAMBLEA DE CAMINOS QUE SE EFECTUARA EN BUENOS AIRES.

El Gobierno acaba de recibir la invitación para que se haga representar en el Congreso Internacional de Técnicos en Carreteras que se efectuará en Buenos Aires en Febrero del presente año.

Como se sabe este Congreso se realizará de acuerdo con las conclusiones de la V Conferencia Panamericana de Santiago, que lo estableció y que fijó como sede para él la capital de la República Argentina.

LEGION DEL PERSONAL EN RETIRO DE LAS INSTITUCIONES ARMADAS

Ayer celebró sesión el Comité Ejecutivo de la Legión y, entre otros, tomó los siguientes acuerdos:

1) Aceptar la renuncia del Tesorero del Directorio que cesó en sus funciones, señor Francisco Leiva Torres.

2) Sesionar los días Lunes, Miércoles y Viernes de 8 a 9 A. M. en la oficina del señor Presidente, calle Compañía 1065, oficina 11.

3) Comunicar que la Secretaría y Tesorería de la Legión funcionarán en Galería Alessandri N.o 3 donde se atenderá a los legionarios de 10 a 12 M. y de 4 a 6 P. M.

4) Rogar a los legionarios se sirvan ponerse al día en sus cuotas antes del 15 de Febrero.

5) Dar los pasos necesarios, para instalar en las ciudades de mayor importancia, Centros Legionarios provinciales y departamentale.

SOCIEDAD COOPERATIVA MILITAR

Hoy a las 6 P. M., tendrá lugar la junta general de accionistas que debe aprobar el Balance y la Memoria correspondiente al segundo semestre del año próximo pasado.

OBRAS DE AGUA POTABLE Y ALCANTARILLADO

EL CONSEJO DE OBRAS PUBLICAS SE OCUPO DE ALGUNAS EN SU ULTIMA SESION

Se reunió el Consejo de Obras Públicas y se ocupó de diversos asuntos pendientes.

Especialmente trató acerca de las obras de agua potable y alcantarillado de diversas ciudades.

Aprobó el proyecto de alcantarillado de Puerto Varas, estableciéndose que dichas obras serán construídas por la Municipalidad de ese pueblo.

Trató sobre el mejoramiento de las instalaciones de agua potable de Lebu, quedando pendiente el estudio para ver si hay otro trazado que resulte más económico en la construcción de la cañería surtidora, que el estudiado en el proyecto, y para hacer un aforo en la vertiente escogida.

Quedó también pendiente el estudio del proyecto de alcantarillado de San Felipe.

Se aprobaron las modificaciones al estudio de la construcción del puente Río Limarí en el camino Longitudinal del Norte.

UNA ACLARACION QUE AFECTA AL MINISTRO DE INSTRUCCION

El editorial de "El Diario Ilustrado" de ayer dice que el actual Ministro de Justicia e Instrucción Pública, don José Maza, fué autor del mensaje solicitando la dieta que lleva su firma y que además lo votó. El Ministro señor Maza nos ha declarado que firmó el mensaje de la Dieta cumpliendo el acuerdo de los partidos políticos que consta del acta complementaria de fecha 31 de Enero de 1924, que publicó toda la prensa, y que es absolutamente inexacto que votó en favor de la dicha como es fácil constatar por los boletines de la Cámara.

EDUCACION

Asociación de Profesores de Chile

HOY RECIBE A TRES PROFESORAS ARGENTINAS

Hoy, a las 6 P. M., esta institución recibirá en su seno a las profesoras argentinas señorita Ana Moreira, profesora de Escuela Normal; María de la Paz Pita, regente y Esparta Pizarro, profesora de escuela primaria. Estas tres distinguidas educacionistas de la República vecina se encuentran entre nosotros en viaje de placer y de estudio y tienen, naturalmente, el mayor interés en conocer las actividades educacionales del país. El profesor Troncoso dará a conocer a las visitantes la reforma educacional. Otros, explicarán distintos problemas que informan la razón de ser de la Asociación. Se nos pide a todos los compañeros que se encuentren en Santiago que concurran en el mayor número a darle importancia a este acto de camaradería internacional. Local: Rosas 1022.

LAS AUDICIONES DE LA RADIO CHILENA

La audición de anoche en la Estación de Broadcasting C. R. C. resultó muy interesante por cuanto se trasmitió por un selecto grupo de artistas y aficionados la ópera de Verdi "Trovador". En la interpretación de la partitura verdiana se distinguieron los señores Jorge Quinteros, María Araya, Mercedes Godoy, etc. etc.

Para esta noche se anuncia un programa muy novedoso con numeros de canto, música instrumental y humorismos. He aquí el detalle:

1. Marcha Militar. — Schubert. —A. Palma.
2. Come Raggio di Sol. — Caldara — A. Ferroni.
3. Barcarola. — G. Branchini— Teresina Cesare.
4. L'Altalena — F. Buonguiovanni —Marta Volkwein.
5. La Semana en Solfa. — Rojas Gallardo.
6. Addio. — Tosti — R. de la Vega.
7. Aria. — Cluk. — J. Silva S.
8 Boletines informativos— Noticias del interior y del extranjero. — Servicio exclusido y completo de la estación C. R. C.
9. Mother Machree. — Ball — A. Betteley.
10. Violoncello. — Solo.—Eugenio Valdivia.
11. No me digas adiós. — R. Puelma. — O. Ilabaca.
12. Opiniones de John Levy.— Rojas Gallardo.
13. Un certo non so che — Vivaldi. — A. Ferroni.
14. Nunt,aggio fatto niente.— Courtis. — Teresina Cesare.
15. Violoncello. — Solo. — Eugenio Valdivia.
16 L'Alba separa da la luce l'ombra — Tosti. — R. de la Vega.
17. Machuca en la comisaría. —Diálogo. — Rojas Gallardo.
18. Mare. — G. Lama — J. Silva S.
19 Because Hill. —Eduardo Betteley.
20. Dos Pasquale. — Donizzetti. — O. Ilabaca.
21 Pescatori di Perle. — Bizet. —Dúo por de la Vega y Ferroni.

MENTANOL
EL REY de los JABONES

"La Poderosa Limitada"
—:— HUERFANOS 1372 —:—

A LOS ACCIONISTAS DE "LA PODEROSA LIMITADA"

Los accionistas de esta Sociedad podrán canjear sus recibos provisorios por sus respectivos título definitivos, de 9 a 12 y de 2 a 6 de la tarde.

A LOS ACREEDORES DE LA FIRMA ARTEMIO GUTIERREZ Y CIA.

A los acreedores de dicha firma, se les ruega se sirvan presentar los créditos que tuvieran contra dicha firma, para su verificación y reconocimiento, hasta el 8 de Febrero próximo.

A LOS DEUDORES DE LA FIRMA ARTEMIO GUTIERREZ Y CIA.

Habiendo adquirido "La Poderosa limitada" con fecha 31 de Diciembre de 1924, el Activo y Pasivo de la firma Artemio Gutiérrez y Cía., (ex-La Poderosa), se ruega a los deudores morosos de dicha firma, y a los que no han integrado los valores que aún tienen en su poder, se sirvan pasar por las

OFICINAS DE LA SOCIEDAD, HUERFANOS 1372

antes del 8 de Febrero próximo a cancelar sus cuentas; en caso que no les fuere posible hacerlo totalmente, la Sociedda ha acordado darles toda clase de facilidades, siempre que se presentaren antes de la fecha indicada.

Después del 8 de Febrero, la Sociedad procederá judicialmente, civil o criminalmente, según sea el caso, en contra de dichas personas, lamentando mucho las molestias o sinsabores que nuestra actitud tendrá forzosamente que ocacionarles.

NIBALDO SOTO ALVAREZ,
Presidente de "La Poderosa Limitada"

OCASION $ 98
$ 98. Lindos amoblados con mesa de centro. Aprovechar.
Gran Fábrica Inglesa de Muebles de Mimbre.
SAN ISIDRO 261
Nota: compro mimbre.

UNA NECESIDAD INDISPENSABLE EN TODO HOGAR ES LA
Odeola Thalia
Modelo viaje la más liviana entre sus similares. Discos: Llegaron las últimas novedades; agujas, un variado surtido.
Ag. O. BOHME Y Cía.
HUERFANOS 710 —AL LLEGAR A CLARAS.

IBA A FORMAR SU NIDO CERCA DEL MAR Y DE LAS GAVIOTAS

PERO EL AMIGO QUE LE HABIA OFRECIDO LA FELICIDAD SE QUEDO EN LLAY-LLAY, CON TODO SU EQUIPAJE

Edelmira Céspedes González, domiciliada en la calle de Victoria s|n., tuvo también su momento amoroso.

Creyó en las frases y en las promesas de Juan Cabello Figueroa, que fué uno de los primeros que se interesó por ella y a quien propuso una vez que tuvo correspondencia, un viaje a Valparaíso.

Cabello alabó sobremanera la vida del puerto y convenció a su amiga que allá estaba la felicidad.

Y tanto le habló respecto de esa ciudad que la joven aceptó trasladarse a esa con todos sus haberes y formar allá, cerca del mar y de las gaviotas, su nido.

Cuando todo estuvo listo, Juan se encargó de embarcar la cama, una máquina de coser y otras especies de valor de Edelmira, guardándose el boleto para sacarlas una vez que ya estuvieran en Valparaíso.

En uno de estos últimos días, cuando las gestiones estuvieron terminadas, Cabello y su amiguita Edelmira sacaron pasajes para su nueva residencia y se embarcaron en uno de los trenes eléctricos que debía conducirlos a la tierra prometida, donde los esperaba el Edén.

En la mitad del camino, precisamente en Llay-Llay, Cabello descendió del tren para adquirir algunos artículos alimenticios que consumirían en el resto del trayecto, a fin de hacer más agradable el idilio y el viaje...

Pero partió el tren y Cabello no regresó. ¿Qué había pasado?

La joven se alarmó sobremanera y más aún cuando el tren la dejó en el vecino puerto y se encontró en una ciudad desconocida donde nadie la esperaba y sin que tuviera noticias acerca de su amigo.

La pobre Edelmira no tuvo otro remedio sino que regresar a Santiago, triste y un tanto desolada. El mar y las gaviotas solo habían sido un sueño y el nido una esperanza no cumplida.

Pasaron algunos días y cual no debió haber sido la sorpresa de Edelmira al encontrarse en una calle de la vieja Cañadilla al mismo Cabello que le había ofrecido la felicidad y que había desaparecido con sus especies en la estación de Llay-Llay!!!

En el acto hizo llamar a un guardián de policía y conducirlo preso por hurto de sus especies.

El muy sinvergueza aprovechándose de la confianza que había logrado inspirar a su futura víctima, sólo había embarcado los especies hasta Llay-Llay, donde se quedó para retirarlas, mientras Edelmira seguía en busca de la tierra prometida.

El guardián aprehendió a Cabello a petición de la joven y lo envió a la Comisaría donde fué puesto al día siguiente a disposición del juzgado del crimen de turno con los antecedentes del caso.

LA SINIESTRA RECOMENDACION DE MARIA LUISA

DE COMO UNA PALABRA DE ESTA MUCHACHA CAUSA UNA AGRESION SANGRIENTA

Había mantenido anteriormente estrecha amistad con Enrique Faundes Nilo.

Pero la muy pícara lo olvidó luego en busca de nuevas aventuras amorosas.

Y como era una muchacha joven aun, como que tenía sólo 19 años de edad, al poco tiempo ya había encontrado un amigo para que la ayudara en la buena oadversa fortuna

Esta era la historia hasta ayer de María Jesús Salas Castor, la que actualmente tiene su domicilio en la Casa Correccional y antes en la calle de Victoria 1033.

Su último amigo, Juan Carvajal, también se encuentra ya en poder de la justicia o en vísperas de caer en sus manos.

¿La causa?

La va a conocer el lector.

María Jesús en compañía de Carvajal transitaban ayer tarde por calle de Victoria cuando divisaron a cierta distancia al calabaceado Faundes y que a pesar de todo no daba señales de enojo.

Pero como las mujeres son bravas y amiga de burlarse de aquel a quien han despreciado, María Jesú divisó a su antiguo amigo se lo mostró a Carvajal quien se fué sobre el desgraciado Faundes dándole varias puñaladas.

Cuando llegó la policía sólo encontró al herido quien en estado de mulha gravedad fué trasladado a la Asistenria Pública donde se encuentra hospitalizado.

La policía aprehendió también a la María Jesús, pues existe la idea de que fué ella la que indujo al culpable para que hiriera a la víctima.

El tercer juzgado del crimen de turno que ha tomado conocimiento de este hecho ha instruido el sumario respectivo a fin de establecer la responsabilidad de la muchacha.

TINTORERIA
AU CHIC
SE TRASLADO A
AHUMADA 7

Un desperfecto en la dirección volcó la góndola

La 4.a Comisaría puso a disposición del Juzgado del Crimen de turno a Heriberto Hormazábal Muñoz, chauffeur de la góndola N.o 4,679, por la responsabilidad que pueda tener en el accidente que sigue:

En circunstancias que la góndola hacía su trayecto por la calle de San Diego, se le descompuso la dirección, con tan graves resultados, que a pesar de los esfuerzos de su conductor, se volcó completamente.

A consecuencias del accidente, varios pasajeros resultaron heridos, entre ellos Eliseo Salazar, domiciliado en calle de Cóchrane N.o 623; Raquel Meléndez P., Merced 466, y Florinda Vargas Quiroz, Ecuador 3476.

Los dos primeros fueron remitidos a la Asistencia Pública.

Guardianes de la 4.a Comisaría que presenciaron el accidente, después de remitir a los heridos a la Asistencia, aprehendieron al chauffeur para que explique al juez la causa de ese accidente.

Según las primeras investigaciones practicadas en el mismo terreno de la desgracia por la policía, ella se produjo debido a un desperfecto en el aparato de la dirección, de modo que habría sido obra de una desgraciada casualidad.

El hecho se produjo en la calle de San Diego al llegar a la de Copiapó.

El juez señor Rondanelli ha ordenado instruir el sumario respectivo y citar al tribunal a las personas que tienen conocimiento del accidente, a fin de que declaren y expongan las causas que lo produjeron.

LOS ROBOS EN LOS TRENES DE CARGA

UNA INTELIGENTE INVESTIGACION DE LOS DETECTIVES DE LOS CARABINEROS DAN CON LOS CULPABLES DE UN ROBO DE CONSIDERACION

En el mes de Noviembre del año próximo pasado embarcó la Fábrica Nacional de Paños de Tomé un gran fardo de casimires de primera calidad consignados a la Casa Fischer ubicada en la Galería San Carlos de esta ciudad, y cuya casa cobraba a la Empresa de los Ferrocarriles del Estado la suma de $ 5,000 como indemnización por la pérdida.

En vista de esta reclamación hecha a la Empresa, el Capitán-Jefe de Investigaciones señor Roberto Jara Prieto, dispuso que los agentes Ravanales y Veloz se trasladaran a hacer las averiguaciones del caso a fin de recuperar el bulto, los que después de activos trámites en la zona Sur, pudieron constatar que los autores de este robo habían sido el personal del tren N.o 128.

Interrogado en forma enérgica el conductor Armando Casas Cordero, expuso que el fardo en referencia lo habían sacado entre las Estaciones de Perquilauquén y Parral del carro N.o 354 los palanqueros Guillermo Jara y Rolando Sepúlveda, y que había sido llevado a su casita, haciéndose la repartición en cuyo departamento. El conductor Muñoz se llevó a su casa varios cortes de género, los que mandó empeñar con su hijo Enrique, en diferentes agencias de Talca, entre ellas: La Confianza, La Porteña, El Aguila, Los Caballos Blancos, etc., de donde fueron retirados por orden judicial competente y que habían sido empeñados en la cantidad de $ 50 cada uno.

Por su parte, los palanqueros aludidos, manifestaron ser efectivo lo expuesto por el conductor, y que ellos sólo cumplieron instrucciones de su jefe, recibiendo el palanquero Jara veintidós metros género que vendió en Bulnes en la suma de $ 10 cada uno. Al palanquero Sepúlveda sólo le correspondió dos cortes de tres metros, más $ 50 en dinero efectivo obsequiado por el conductor y el resto que había quedado se lo llevó el conductor Muñoz, vendiéndolo a un turco en el pueblo de Cabrero en la suma de $ 500.

Comprobados todos los hechos y recuperando gran parte de las mercaderías, se pasaron a los autores del robo, al Juzgado de Talca, juntamente con las especies sustraídas.

FUNDO
Necesito arrendar un fundo, buenos suelos, que se preste para siembras.
Canon: m|m
$ 30,000.
anuales
SIN AGENTES
Dirigir ofertas a:
A. A. Casilla 3520.

TINTORERIA
AU CHIC
SE TRASLADO A
AHUMADA 7

G C Ltd

Hasta las 12.45

PODRA EFECTUAR UD. LAS COMPRAS MAS VENTAJOSAS EN LAS

LIQUIDACIONES
— DE —
Gath & Chaves, Ltd.

Vestidos, Trajes y Sombreros para señoras.

Grandes baraturas de confecciones para hombres y niños. Réclame extraordinaria de Perfumería.

¡¡YA QUEDAN POCOS PARES!!
Hanan a $ 87.
ZAPATERIA HOMBRS
(2.o Piso)

Y LEVANTO LA DIESTRA PARA DARSE EL TAJO QUE DEBIA DEGOLLARLO

LA MANO QUE NO TEMBLO PARA HERIR A LA MUCHACHA, FUE OPORTUNAMENTE AL CANZADA ANTES DE PRODUCIR EL SEGUNDO CRIMEN

Una tragedia de celos y de amor en un bar de la calle Mapocho

Guillermina Saavedra Silva con sus21 años había despertado una ardiente simpatía amorosa a uno de sus numerosos amigos.

Samuel Escobar dedicaba las horas que sus labores le dejaban libres en visitar a su amiga que se encontraba empleada en uno de los negocios de la calle de Mapocho, en las inmediaciones del estación del mismo nombre.

De 42 años Escobar se hallaba poseído de una de esa spasiones que por ser las últimas que se sienten en la vida tenía el fuego de las primeras.

La muchacha le correspondía y así lo da a comprender una fotografía encontrada por la policía en que aparecen los dos reposando sobre un banco de un paseo en amoroso idilio.

Pero los malditos celos que tan a menudo derrumban estrepitosamente el mundo de las más bellas ilusiones, fueron también protagonistas en este caso de una sangrienta tragedia, de la que alcanzó a conocer el juzgado del crimen del señor Rondanelli.

He aquí los hechos:

EN LA CALLE DE MAPOCHO

Com a las 10.30 de la noche del Jueves se encontraban en el negocio de la calle de Mapocho N.o 1192 varias personas, entre ellas la praeja ya citada.

Todos cmoentaban allí los últimos sucesos y celebraban la activa participación que en ellos había correspondido a los jóvenes oficiales que en un momento de patriótica resolución habían devuelto la libertad y la honra a la República.

Pero entre Escobar y Guillermina no se hablaba de los últimos sucesos, sino que la joven se ocupaba en hacer ciertos cargos a su amigo y que según sus relaciones era ya su novio oficial.

Y esos cargos se referían a ciertas sospechas de que José Manuel no sólo pololeaba con ella sino que tendría alguna entretención que ocultaba astutamonte a sus ojos.

Manuel negaba el hecho y Guillermina seguía sosteniendo sus afirmaciones, pues no dudaba que su novio, como la generalidad de los hombres, era muy capaz de estarle mintiendo en su misma presenoia.

LA DAGA QUE RELUCE

La conversación de la pareja estuvo tornándose un tanto difícil, hasta que alcanzó un fin inesperado.

Estos amores debían tener un bautizo de sangre antes de tiempo, y así fué cómo aquel idilio se convirtió en tragedia.

Aburrido Escobar de tantas frases enojosas, sacó una daga y a la voz de "¡hasta cuándo me molestas!", la sepultó en el cuerpo de la desgraciada muchacha.

La agresión fué tan rápida, que los presentes sólo se impusieron de ella cuando la víctima lanzó los primeros lamentos.

Allí estaba la tragedia en toda su cruda y espantosa realidad: Guillermina yacía sobre el pavimento sucio y mal oliente de aquel negocio, arrojando sangre a borbotones de la profunda herida...

En el acto se acercaron donde la joven los demás contertulios, algunos de los cuales la levantaban y otros procedían a llamar a la policía, para que aprehendiera al hechor, que aun tenía fuertemente apretada la diestra a daga sangrienta.

Y mientras la policía llegaba al lugar del suceso, Escobar que ya se hallaba repuesto de su acción creyó que era necesario terminar la tragedia de una vez por todas.

OTRA VEZ LA DAGA

Pero esta vez no fué la persona de la desgraciada muchacha el objeto de la daga de Escobar.

Manuel conociendo toda la gravedad del crimen en que se hallaba envuelto, antes de caer en manos de la policía, prefirió liquidarse asimismo.

Quería castigarse por su propia mano y así como no tembló para herir a Guillermina, menos debía titubear para separarse el cuello.

Y con toda rapidez levantó el brazo para asestarse la cuchillada que debía degollarlo.

Pero en los mismos instantes que ocurría esta segunda parte, uno de los presentes, Luis Alarcón Contreras, intervino de golpe sujetándo el brazo cuando ya estaba la daga en el cuello.

La rápida y oportuna intervención de Alarcón impidió que la herida del protagonista de esta doble tragedia fuera mortal. Sólo una herida leve demostraba el intento de un suicidio...

Alarcón procedió a desarmarlo y en este estado lo recibió la policía que llegaba apresuradamente al llamado que se le hiciera.

A LA ASISTENCIA Y A LA COMISARIA

Uno de los primeros pasos dados por los guardianes de la 3.a comisaría que se acercaron al sitio de la tragedia fué la de trasladar a la desgraciada joven a la Asistencia Pública.

En este establecimiento se diagnosticó que el estado era muy grave, por lo que hubo que dejarla allí hospitalizada.

En cuanto al hechor, fué conducido a la comisaría para ser puesto a disposición de la justicia ordinaria.

Iniciadas las investigaciones por el oficial de servicio de la 3.a comisaría, los individuos que se encontraban presentes en el hecho dijeron que las cosas se habían desarrollado con tanta rapidez que ellos no se dieron cuenta de la tragedia sino cuando ésta ya había producido sus efectos.

Se sabía que la pareja estaba de novia y estimaban que los celos pudieron ser la causa de todo, pues uno de ellos alcanzó a oír la frase dada por el protagonista cuando agredió a Guillermina.

LA ACCION JUDICIA

Con los antecedentes reco la comisaría redactó el parte licial que se puso a disposición juez del crimen señor Ronda

Este magistrado ordenó ins el sumario respectivo y despu oír la declaración del culpable denó su ingreso a la cárcel.

También se acompañó al bunal la daga que aun perma con la sangre de la muchacha herida a la hoja.

La Sección de Seguridad bió por su parte algunas órde para practicar diligencias a dejar establecido la verdad ocurrido alrededor de esta gedia de la calle de Mapocho informar al tribunal sobre sultado.

Por otra parte el juez del men señor Rondanelli se tras dará a la Asistencia Pública el objeto de tomar declaración Guillermina, la desgraciada ma de los celos y del mome impulsivo de su amigo tipógr

El atraso fué por haber quedado en pane

"La Nación" en su edición de ayer publicó un denuncio hecho por don Pedro Oniguel en el que se quejaba de que su chauffeur José Herrera, San Diego N.o 1290, había desaparecido con un camión Ford, en circunstancias que lo había mandado a dejar mercaderías a la Mina Nueva Alaska.

A propósito de esta información hemos recibido la visita del chauffeur Herrera quien nos manifiesta que jamás ha pensado llevarse ese camión y que su atraso se debe a que quedó en pane en el trayecto en los momentos en que hacía el viaje.

Una vez cumplido con su encargo, regresó a esta capital y el camión ya se encuentra en poder de su dueño.

No ha habido, pues, según el chauffeur, motivo alguno de alarma ni perjuicio para el denunciante.

Para evitar un peligro

Algunos vecinos de la calle de Mapocho entre las de Amunátegui y San Martín nos hacen ver el peligro que significa para los niños de corta edad el siguiente hecho que hacen llegar hasta el señor jefe de la 5.a comisaría:

Manifiestan que en ese sitio existe un frigorífico donde se sitúan numerosos comerciantes de helados con sus respectivos carros, pero que en ve de transitar por la calle lo hacen por la vereda donde por la generalidad permanecen los chicos.

El accidente que temen y que ya se ha repetido por más de una vez, es que esos carretoncitos pueden atropellar a los chicos con graves resultados.

Lo que desean esos vecinos es que los carretones heladeros transiten por la calle y no por las veredas, pues estiman que es un peligro.

Condenado por hurto

En el 2.o juzgado del crimen se instruía un proceso en contra del reo Remigio 2.o Hernández a quien se acusaba del delito de hurto a don Emilio Mayer.

Comprobada la culpabilidad del reo y terminado el sumario, el juez de ese tribunal condenó a Hernández a la pena de 541 días de prisión.

Se notificó al reo de esta sentencia recaída en su contra y expuso que apelaba.

En vista de este recurso, los antecedentes serán serán elevados a la Corte de Apelaciones.

Agresión cobarde

En la tarde de ayer se produjo un hecho de sangre en la calle de San Pablo esquina de García Reyes.

En ese sitio fué herido a cuchillo un ciudadano llamado Francisco Montecino por un sujeto que resultó ser Oscar Ovalle y que momentos más tarde fué detenido por el agente de la Sección de Seguridad señor Bastías y un guardián de la 5.a comisaría.

En vista de la gravedad en que se hallaba la víctima, fué conducida a la Asistencia Pública y después al Hospital de San Vicente.

Hoy se dará cuenta de este hecho a la justicia y se pondrá a su disposición al culpable de la agresión.

CAJA DE FONDOS
MARCA M. BASE
$ 650
EN PERFECTO ESTADO
VENDESE
ESTADO 386

COMPAÑIA de REFINERIA DE AZUCAR DE VIÑA DEL MAR

Por acuerdo del Directorio y de conformidad con el artículo N.o 34 de los Estatutos, se cita a los señores accionistas a junta general ordinaria para el Jueves 12 de Febrero, a las 2 1|2 P. M., en la oficina de la Compañía, calle Serrano N.o 200, 4.o piso.

El Registro de las Acciones permanecerá cerrado, desde el Viernes 30 del presente, hasta el Jueves 12 de Febrero, ambas fechas inclusive.

Valparaíso, Enero 29 de 1925.

O. CARVALLO
Director-Gerente.

TINTORERIA
AU CHIC
SE TRASLADO A
AHUMADA 7

$ 3,000 en materiales y $ 1,000 en especies

En Delicias N.o 1985 se construye un edificio de propiedad de don Ernesto Sotomayor.

Según el señor Alfredo Sotomayor, domiciliado en calle de Huérfanos N.o 2070, en ese edificio se han sustraído materiales por valor de $ 3,000.

Este último, en representación del primero, ha hecho el denuncio del caso a la 5.a Comisaría, a fin de que se dé cuenta al Juzgado de esta sustracción.

—Doña Maclovia Acuña de Villegas, que tiene su domicilio en la calle de Mapocho N.o 1674, se ha presentado a la 3.a Comisaría a dar cuenta del siguiente robo de que ha sido víctima:

Dice la señora que en momentos que se encontraba ausente de sus habitaciones, penetron delincuentes al interior de ellas y le llevaron especies peor valor de mil pesos.

Los ladrones, para poder forzar las cerraduras de las puertas, se vieron obligados a usar llaves falsas.

De ambos hechos se dió cuenta al Juzgado del Crimen del señor Rondanelli, y este magistrado impartió las órdenes del caso para que se hagan las investigaciones.

Empleada que se fuga

Se ha presentado a la 4.a Comisaría la señora María Matus de vez, San Diego 1417, dando cu que su empleada Elena del Ca Ramírez ha abandonado su ción llevándole una regular de dinero y varias especies de lor.

La Ramírez es una muchacha unos 14 años y según el de de la señora Matus, es bastante ligrosa.

¿Hacia dónde van los chicos

DESAPARECEN DIARIAMEN CAUSANDO PROFUNDA ALARMA

Todos los días se están da cuenta a la justicia del desap cimiento de menores.

En la mañana de hoy se in so al Juzgado que el chico Alfaro, de 11 años de edad, bía desaparecido de su dom Juárez 975.

El reclamo lo hizo su padre Luis Alfaro Peñaloza.

A la 7.a Comisaría se a don Delfín Silva Herrera, A Ebner 8, dando cuenta que fín 2.o, de 5 años, se había dido.

Ambos chicos no han po ser encontrados, a pesar de esfuerzos hechos por sus pa y por este motivo han solicit la ayuda de la policía.

TURF

LOS TRABAJOS EFECTUADOS EN LA MAÑANA DE HOY EN EL VALPARAISO SPORTING CLUB

Pista de arena

(De nuestro corresponsal en la cancha, por teléfono)

Gorgorito

(A. Gutiérrez), pasó una vuelta y 600 metros, en 36 3|5; en la primera vuelta marcó 2.23.

Alnero y Mucha Pena

(aprendices), cotejaron 600 metros, en 37, llegando iguales.

Atorrante

(U. Ibarra), pasó una vuelta y 200 metros, al carrerón, en 2.46 2|5; marcando en la primera vuelta 2.23.

Urbión

(aprendiz), movió 600 metros, en 38 2|5.

Chevrolet

(V. Jara), trabajó una vuelta y 200 metros a voluntad, en 2.37 4|5; marcando 2.23 4|5 en la primera vuelta.

Indian Boy

(aprendiz), atropelló 600 metros, en 37 3|5.

Campanita

(aprendiz), trabajó 1,400 metros, en 1.37 2|5.

Franklin

(A. Molina), movió 600 metros, en 38 2|5.

Janus

(A. Gutiérrez), y Brizna (P. Rebolledo), cotejaron 400 metros, en 24 1|5, ganando Janus por dos cuerpos.

Alava

(aprendiz), pasó 600 metros, 37 3|5.

Rey de Espadas

(E. Rebolledo), trabajó 1,600 metros, marcando 1.37, para los mos 1,400 metros.

La Circasiana

(P. 2.o Rebolledo), pasó 800 metr en 53 1|5.

Zapatilla

(aprendiz), pasó 600 metros 38 8|5.

Presidenta

(P. 2.o Rebolledo), largó 600 metros, en 38.

TINTORERIA
AU CHIC
SE TRASLADO A
AHUMADA 7

MAS RECORRIDO
A menos costo por kilómetro

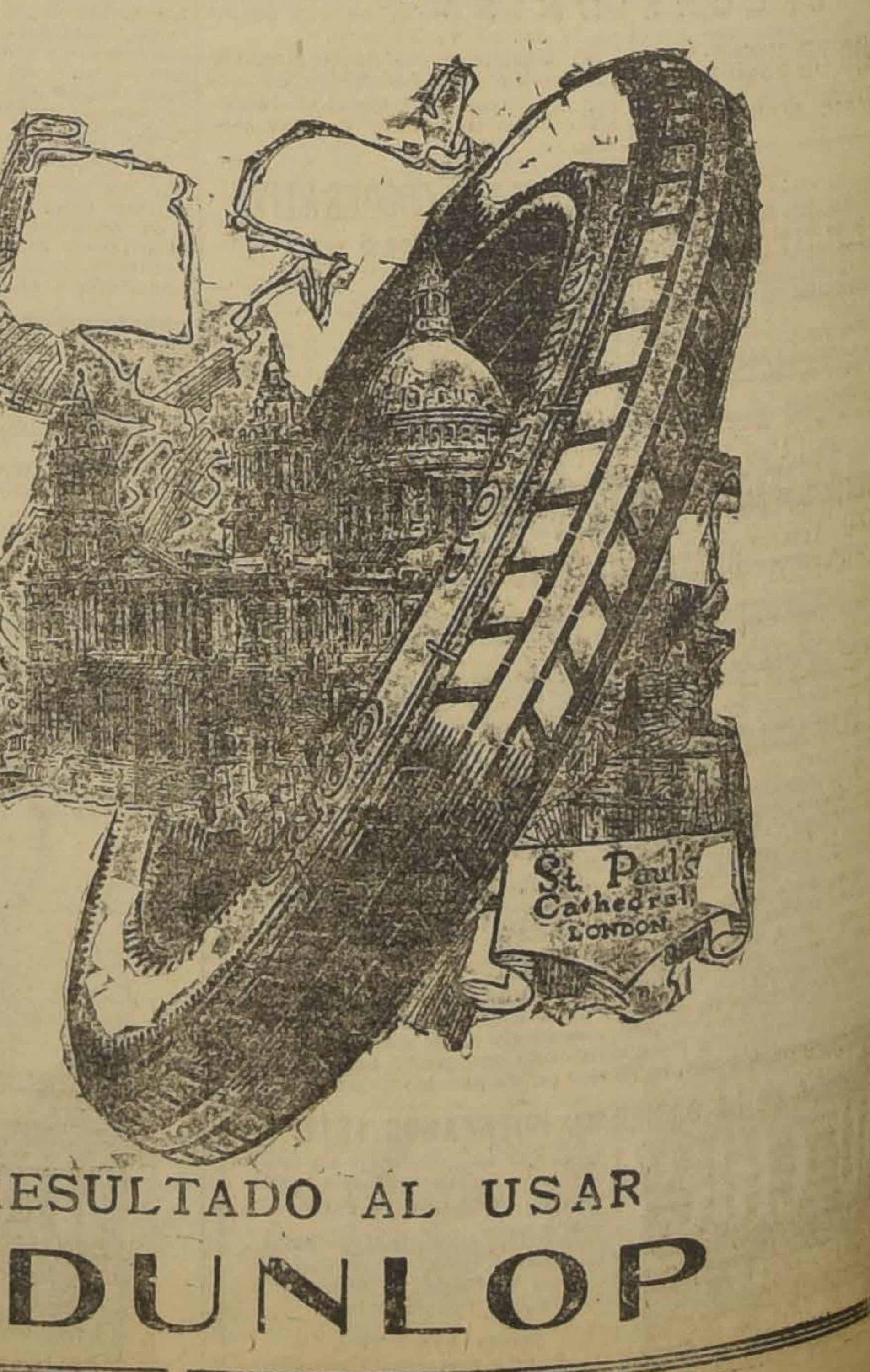

ES EL RESULTADO AL USAR
DUNLOP

FOOTBALL

ACTIVIDADES DE LA FEDERACION DE FOOTBALL DE CHILE

EL DIRECTORIO DEFINITIVO PARA LA TEMPORADA DE 1925.—LAS PROXIMAS JORNADAS ENTRECIUDADES E INTERNACIONALES

EL SEGUNDO CONGRESO FOOTBALLISTICO NACIONAL SE REALIZARA EN ABRIL.—ADQUISICION DE UN TERRENO, PERSONALIDAD JURIDICA, JIRAS AL NORTE Y AL SUR Y NUEVAS AFILIACIONES

El Directorio de esta institución se reunió el Jueves último bajo la presidencia del señor Carlos Cariola, con asistencia de cuatro señores directores, del ex-presidente señor Carlos Fanta y de nueve señores delegados.

SE INTEGRA EL DIRECTORIO.

El Directorio, con el mérito del acuerdo tomado por la Asamblea General en el mes de Octubre del año último, en el sentido de autorizar ampliamente al Presidente en ejercicio y al ex presidente para proceder de acuerdo a llenar las vacantes que se produjeran antes del primero de Abril del presente año, fecha en que se reunirá el Consejo Superior, integró el Drectorio en la forma siguiente:

Presidente, señor Carlos Cariola.

1er. Vice presidente, señor Tomás Olivos.

2o. Vice presidente, señor Guillermo del Canto.

Secretario, señor Serafín Soto.

Tesorero, señor Julio Molina Núñez.

Directores: señores Justo Pastor Rivera, Leopoldo Figari, Dr. Carlos Aguirre, Oscar Rojas, Alfonso Silva y Carlos Acuña.

ENTRECIUDADES

Se acordó instituir competencias entreciudades, las que tendrán como estímulos los valiosos trofeos que la Federación adquirió en Montevideo durante la realización del último Campeonato Sur Americano y que serán exhibidos en el curso de la próxima semana.

ADQUISICION DE UN TERRENO

Se autorizó al Presidente para firmar la escritura de compra del terreno que servirá para construir el Estadio de la Federación.

PERSONALIDAD JURIDICA

Se acordó facultar al Presidente para reducir a escritura pública los Estatutos redactados por el abogado señor Julio Molina Núñez, con el objeto de obtener que sea despachada pronto la solicitud de personalidad jurídica. Se dejó constancia que en los Estatutos se contemplan disposiciones especiales sobre previsión social, como seguro de vida, socorro para accidentes, ahorros, etc. etc.

LAS JIRAS AL NORTE Y SUR DEL PAIS.

A petición de la Liga de La Serena se acordó postergar la jira al Norte del país hasta el mes de Marzo, en vista de que los jugadores seleccionados de aquella entidad estan actualmente en las maniobras militares. Simultáneamente se hará una jira al sur del País.

Terminadas estas jiras, se concentrará a los jugadores del cuadro internacional.

TRES LANCES INTERNACIONALES CON LOS ARGENTINOS.

La Asociación Argentina de Foot ball ha sido invitada por la Asociación Peruana para realizar algunos lances en Lima y Callao.

Se aceptaron las bases propuestas por los argentinos para jugar en Chile, a su paso al Perú, tres encuentros: uno en Santigo, otro en Talca y el Tercero en Concepción.

EL SEGUNDO CONGRESO FOOTBALLISTICO

A fin de dar la mayor solemnidad posible al Consejo Superior que se reunirá en Abril próximo, se resolvió efectuar en esa misma fecha el 2o. Congreso Footballístico.

Se cuenta ya con la cooperación del Gobierno, que pondrá a disposición de los delegados provinciales los pasajes para esta importante asamblea.

NUEVAS AFILIACIONES.

Se acordó pasar a la Comisión Especial de afiliaciones las solicitudes de incorporación presentadas por seis Ligas.

RELACIONES INTERNACIONALES

Se dió lectura a la nota enviada por la Confederación Sur Americana de Football a la Federación Internacional, pidiendo la descalificación de la Asociación Chilena de Football. Este documento de alta trascendencia será publicado oportunamente.

JIRA AL EXTERIOR

Se pasó a la Comisión de asuntos internacionales la invitación que hace a la Federación de Football la Liga Rosarina para jugar algunos lances en la ciudad de Rosario.

LA LIGA DE TALCAHUANO.

Se acordó solicitar del Cobierno se autorice a los navales para que puedan intervenir con los civiles en contiendas de football.

Se dejó constancia de que el Canciller señor Jorge Matte Gormaz ofreció a una comisión especial de la Fereración patrocinar esta petición.

LA LIGA INFANTIL SE REUNE HOY

SE ELEGIRA EL NUEVO DIRECTORIO Y ENTREGARA LOS PREMIOS DE LA TEMPORADA ULTIMA

Hoy, a las 8.30 P. M., en "El Diario Ilustrado" se efectuará la sesión de clausura de ésta corporación y se hará la repartición de los premios de los ganadores de las diversas series de la temporada del año próximo pasado; memoria anual y se nombrará el Directorio para el presente año.

A ésta sesión deben asistir los delegados con sus respectivos poderes de los siguientes clubs:

Galvarino, Guacolda, Santiago, capitán Scott, Morning Star, Fundición Libertad, Santos Dumout, Carioca, 1.o de Mayo, Teniente Godoy, La Cruz, Gimnástico, Gath y Chaves, Guillermo Guzmán, Peñarol, Germinar, Wanderer, Unión Deportiva Española, Santa Elena, Unión San Eugenio.

Asociación de Foot-Ball de Santiago

Los últimos acuerdos:

1.o Aceptar y darle la tramitación correspondiente a la apelación interpuesta ante la dirigente por el Brigada Central.

2.o Designar la Comisión de Receso, la cual estará compuesta por los siguientes señores directores: Fidel Fortunatti, Orlando Calderón y Ernesto Cádiz.

3.o En atención al nuevo período próximo a iniciarse, conceder amnistía a todos aquellos jugadores sancionados por suspensión hasta de tres partidas.

4.o Reconsiderar el acuerdo de Enero 7, referente al castigo impuesto al jugador del Wanderer, Miguel González, en virtud de las declaraciones del señor director de turno respectivo, de las cuales se desprende que, el aludido jugador fué ajeno a las incidencias denunciadas.

5.o Autorizar al prosecretario para que entienda en todo lo referente a la impresión de la memoria de la colectividad, correspondiente a la última temporada.

6.o Citar para el Lunes próximo a los delegados de la Serie Comercial.

DEPORTIVO ARMONIA F. C. DE SAN BERNARDO.—Reina entusiasmo entre los socios de esta institución por asistir el Domingo 1.o de Febrero al paseo que se llevará a efecto al fundo de Aculeo a fin de Jugar un amistoso con el Mancha Blanca F. C. de esa.

La salida de San Bernardo será por el tren de 9 A. M.

VISTA HERMOSA F. C.

Con motivo de la catástrofe de la Caja de Crédito Prendario, éste club ha perdido a uno de sus más entusiastas socios, el señor Carlos Meneses Silva.

Reunidos en sesión extraordinaria, se tomaron los siguientes acuerdos:

Enviar una nota de pésame a la señora madre del extinto.

Asistir en masa a sus funerales, designándose al señor presidente para que haga uso de la palabra en el Cementerio.

Llevar luto por tres meses.

Colocar una corona a nombre de la institución en la tumba; y

Que el 2.o team lleve el nombre de Carlos Meneses.

ATLETISMO

EN LA FEDERACION ATLETICA DE CHILE

EL DIRECTORIO PARA LA TEMPORADA DE 1925 Y EL PROGRAMA GENERAL DE COMPETENCIAS

Ultimamente se reunió el Consejo de Delegados de la Federación de Foot-Ball de Chile y después de imponerse en detalle de la marcha de la institución y de las excusas de algunos dirigentes para integrar la Mesa Directiva, se elgió el siguiente Directorio definitivo para la presente temporada:

Presidente honorario, señor Jorge Matte Gormaz.

Vice-Presidentes honorarios, señores Héctor Arancibia Laso, Antonio Ibar, Leotardo Matus y Rafael del Canto.

Presidente efectivo, señor Héctor González.

Vice-Presidente, señor Jorge Vial Jones.

Secretario, señor Martiniano Becerra.

Pro-secretario, señor José Luis Fuenzalida.

Tesorero, señor Roberto Sánchez.

Directores, señores Emilio Rodríguez y representante del Centro Rafael del Canto.

Una vez elegido el Directorio, se pasó a distribuir las competencias del año entre los Clubs afiliados, quedando ellas resueltas en la siguiente forma:

Pietro Dorando, **Circuito Pedestre** de Santiago, Récord de las 2 horas, Ascensión al San Cristóbal, Marathón a San Bernardo y Santiago-Peñaflor.

Deportivo América: **Santiago-La Cisterna, Santiago-Los Andes y Santiago-Apoquindo.**

Rafael del Canto: **Circuito de consuelo y Santiago-Puente Alto.**

Atlético Royal: Marathón Santiago-Buin y Santiago-Maipú.

Paevo Nurmi: Travesía de Santiago y Santiago-Batuco.

Los campeonatos donse disputarán carreras de 100, 200, 400, 800, 1,500, 5,000 y 10,000 metros, media Marathón, Cross Country, Steeple-chase de 3,000 metros, 10 millas, récord de la hora y media hora, serán todos organizados por la Federación Atlética de Chile.

CICLISMO

LA REUNION DE MAÑANA DEL CENTENARIO

EFECTUARA UNA CARRERA SOBRE 40 KILOMETROS

Mañana realizará esta institución su torneo interno anual por carretera sobre una distancia aproximada de 40 kilómetros por el título de campeón del club por el período de 1925.

Esta carrera tiene como recompensa para el vencedor de la jornada, el hermoso trofeo donado por el miembro cooperador de la colectividad don Emmanuele Trepuccione, entusiasta propulsor de las actividades que desarrolla este club por el progreso de la cultura física en el país. Las demás categorías tendrán medallas para sus respectivos vencedores.

Los participantes más destacados en esta ocasión serán como siempre el viejo campeón que mantiene intactas sus cualidades de antaño, Alejandro Vidal,, Augusto Saavedra, Eduardo Venegas, Francisco del Valle, Jorge Videla, Eduardo Jara y la joven muchachada que se presenta dispuesta a no ceder un ápice por obtener los honores de la jornada.

Verificada la carrera, se reunirán los socios en una excursión voluntaria en una de las quintas de la localidad y persona caracterizadas de la institución que se trasladarán en tren y presenciar los trámites finales a la llegada a la meta.

Las inscripciones se cerrarán a medio día de hoy en el taller ciclista de Francisco del Valle, Inés de Aguilera 1114 y en la secretaría del club, Arturo Prat 514 a toda hora del día.

CLUB CICLISTA CHILE. — Este club ha elegido el siguiente directorio por el período de 1925:

Presidente honorario, don Carlos Cerda; vicepresidente honorario, don Moisés Hernando; presidente efectivo, don Rigoberto Saavedra (reelegido); vicepresidente, don Eduardo Lassalle (reelegido); secretario, don Manuel 2.o Moya; prosecretario, don Oscar Castro; tesorero, don Daniel 2.o Azócar (reelegido); protesorero, don Marcos Ayala; directores, señores Oscar Fuenzalida, Antonio Silva, José 2.o Castro, Javier Campos y Antonio López.

Delegados ante la Unión Ciclista de Santiago, señores Eduardo Lassalle (efectivo) y Oscar Castro (suplente).

EXCURSIONISMO

UN CAMPO DE JUEGO PARA EL CUERPO JORGE MATTE

IMPORTANTE COOPERACION DE LA FIRMA FRANKE, JULLIAN y Co.

La Compañía Contructora Franke Jullian y Cía., por intermedio del señor Guillermo Franke ha obsequiado al Cuerpo Excursionistas Jorge Matte G. todo el material necesario para la instalación de una cancha deportiva.

Como saben nuestros lectores, esta entusiasta institución deportiva instalará en breve un campo de juegos en calle Concepción.

Para llevar a la práctica estos propósitos progresistas se ha contado con la cooperación que en forma tan oportuna y generosa ofreció la firma Franke Jullian.

El Cuerpo Jorge Matte, en su asamblea de antenoche acordó agradecer este simpático rasgo que viene a darle los impulsos necesarios a una colectividad que viene tan plausiblemente fomentando los ejercicios corporales.

LAS EXCURSIONES DE MAÑANA

LA EFECTUARAN LOS CLUBS DEPORTIVO FERROVIARIO MAPOCHO, LINCOYAN, SANTIAGO RANGERS, CICLISTA CHACABUCO, WANDERER INFANTIL Y O'HIGGINS

El Centro Deportivo Ferroviario Mapocho, que está compuesto por más de un centenar de empleados ferroviarios de los diferentes Departamentos en que está dividida la empresa; de la Caja de Retiros y Previsión Social, del Honorable Consejo de Administración y de la Dirección General; cuyas actividades deportivas son bien conocidas, en vista de que en esta época de calores las secciones football y atletismo están en receso piensa darle toda la importancia que merece a la sección excursionismo, rama que figura en el artículo primero de los reglamentos porque se rige.

Reina mucho entusiasmo entre los socios del Mapocho por efectuar lo antes posible una gran excursión.

El Centro Mapocho piensa darle especial solemnidad a la gran excursión que se hará a una parte que aún no se ha fijado con el objeto de festejar a su Director Honorario don Carlos Anríquez Quiroz, que recientemente, y con gran acierto, ha sido favorecido con la doble designación de Director y Presidente de la Asociación de Empleados de la Dirección General de los Ferrocarriles para que rija los destinos de aquella importante Institución hasta Enero de 1926.

Y si a lo dicho agregamos que el nuevo Director General don Luis Schmidt es un franco partidario de los deportes habremos de convenir en que estos muy pronto tomarán el auge que les corresponde, en el concierto actual de la vida.

Los miembros del Centro Deportivo Mapocho harán mañana una excursión a las Cruces por el tren de las 7.45 P. M. Partirá un carro de 1.a agregado al tren especial que los conducirá a Cartagena desde donde los excursionistas continuarán hasta Las Cruces. Se advierte a los socios que para poder ocupar el carro especial deberán premunirse previamente de la tarjeta que les entregará el Presidente del Mapocho señor Briones.

LINCOYAN F. C. A LLOLLEO

Este Club se trasladará mañana a Llolleo, donde se jugará una partida de football con el González Soffia de esa localidad; para disputar un valioso trofeo donado por el Lincoyan F. C.

La partida se hará por el primer tren excursionista que sale a las 7.10 A. M.

El Directorio de esta institución se reunirá esta noche, a las 8 P. M., en Chacabuco 27-A, para tomar diyersos acuerdos relacionados con este paseo dar las tarjetas a los cocios y nombrar varias comisiones.

EL WANDERER INFANTIL F. C. A MALLOCO

En el tren que sale, a la 1.15 P. M., de la Estación Alameda se dirigirán mañana a Malloco los jugadores de los tres cuadros del Wanderer Infantil a jugar con el Malloco Atlético Infantil I, II y III de ese pueblo.

Los jugadores del Wanderer Infantil deben reunirse mañana, a las 11.30 A. M., en la garita Mapocho. Irán a cargo de los señores Raúl Laval, Miguel González y del masajista y entrenador, señor Carlos Suárez La cuota ha sido fijada en dos pesos cuarenta centavos valor del pasaje ida y cuelta.

CLUB CICLISTA CHACABUCO

Con todo interés llevará a efecto mañana este club, una excursión voluntaria a Peñaflor, fijándose como punto de partida la Plaza Argentina esquina de Alameda a las 7 A. M.

Esta excursión es a la vez como preliminar a la reglamentaria que se efectuará el próximo mes.

O'HIGGINS F. C.

Los socios de este club, efectuarán mañana un paseo a Renca, partiendo desde O'Higgins esq. F. Vivaceta, a las 1 P. M.

MANIFESTACION

Mañana se realizará la manifestación de despedida de soltero que los miembros del General Borgoño F. C. ofrecen al señor Julio Camps D.

Por el entusiasmo que reina entre los asociados, se presume que esta fiesta será de vastas proporciones, ya que el señor Camps goza de generales simpatías.

La manifestación en referencia se llevará a efecto en la quinta Belga, una de las más hermosas que existen en la vecina Comuna de Barranca.

Hasta hoy, a las 6.30 P. M., se recibirán las adhesiones en San Pablo 1296.

Para mayor facilidad de los adherentes, el Club organizador ha alquilado un camión que partirá desde la Av. Matucana esquina de Mapocho, a las 2.40 P. M.

CITACIONES

5 DE ABRIL F. C.

Junta General para hoy, a las 8.30 P. M., en primera citación y a las 9 P. M., en segunda, en Arturo Prat 1431.

Magallanes F. C.—Junta general para hoy, a las 5 P. M., en su cancha.

Unión San Eugenio F. C.—Junta general para mañana, a las 10 A. M., en el local de costumbre.

Lenin F C.—Junta general para mañana, a las 8 A. M.

AUTOMOVILISMO

Asociación de Automovilistas de Santiago

Esta colectividad nos pide la publicación de la siguiente nota:

"Santiago, 27 de Enero de 1925.— Señor Pedro Asalgado Lagos, Ingeniero de la provincia.—Rancagua.— Muy señor nuestro:

Nos referimos a su atenta e interesante comunicación del 19 del mes en curso, que debido al enorme trabajo que hemos tenido, con ocasión de la carrera Santiago-Lontué, muy a nuestro pesar, contestamos con atraso.

Agradecemos, en primer término, las interesantes explicaciones que nos da sobre el accidente ocurrido el día de la prueba, a la familia Lezaeta.

Con respecto a la impresión general que todos los pilotos recibieron del camino longitudinal, a su cargo, nos es particularmente grato comunicar a usted, que todos ellos, unánimemente, lo han apreciado como lo mejor del recorrido.

Sentimos no poderle enviar una comunicación firmada por los pilotos; pero la mayoría de ellos están ausentes de Santiago y en esta situación, somos nosotros quienes oficialmente agradecemos a usted su valioso concurso, al mismo tiempo que le ofrecemos nuestras felicitaciones por su constante preocupación en beneficio de los caminos de su jurisdicción.

Con este motivo nos es particularmente grato saludar a usted y reiterarnos afectísimos y SS. SS.— Por Asociación de Automovilistas de Santiago.— (Firmado) **Jorge Lorca López**, Director-Gerente".

NATACION

La reunión de mañana en el Estadio Policial

Mucho interés se nota entre los aficionados a la natación, por presenciar la prueba sobre 500 mts. eliminatoria local, para intervenir en el Campeonato de Chile, que tendrá lugar el Domingo 8 del próximo mes.

Los campeones locales se están entrenando con ahinco a fin de hacer frente, co probabilidades de éxito a los competidores porteños, quienes se eliminarán simultáneamente en la piscina del Parque del vecino puerto.

La reunión local se iniciará a las 10.30 A. M. en la piscina del Estadio Policial, y estará controlada por el siguente jurado:

Arbitro general, señor Felipe Zúñiga; juez de partida, señor Guillermo Hellwing y de llegada, señores Godt y C. Jofré: Cronometradores, señores R Slater, R. Hurtado y L. Lorca.

TINTORERIA
AU CHIC
SE TRASLADO A
AHUMADA 7

TINTORERIA
AU CHIC
SE TRASLADO A
AHUMADA 7

TINTORERIA
AU CHIC
SE TRASLADO A
AHUMADA 7

TINTORERIA
AU CHIC
SE TRASLADO A
AHUMADA 7

MUEBLES
DE COMEDOR, DORMITORIO
ESCRITORIO
A precios sumamente bajos, con grandes facilidades en el pago, vende:
LA SAN ANTONIO
MONEDA 952
FRENTE CASA MUZARD

MENTANOL
EL REY de los JABONES

BOX

UN ESPECTACULO BOXERIL EXTRAORDINARIO SE EFECTUARA ESTA NOCHE EN EL HIPPODROME

LA SEGUNDA RUEDA DE LA SELECCION NACIONAL PARA EL CAMPEONATO PANAMERICANO

El programa será formado por siete encuentros en los que actuarán destacados amateurs.— El pesaje de reglamento. — Las localidades

Con el programa que esta noche se efectuará en el Hippodrome Circo, la selección nacional para el campeonato panamericano de aficionados, entra en período de gran interés, ya que deberán actuar tanto en esta ocasión como en las siguientes, muchachos que cuentan con un prestigio conquistado por sus condiciones para el pugilismo, de lo que han dado pruebas durante una vida de ring llena de victorias y meritorias actuaciones.

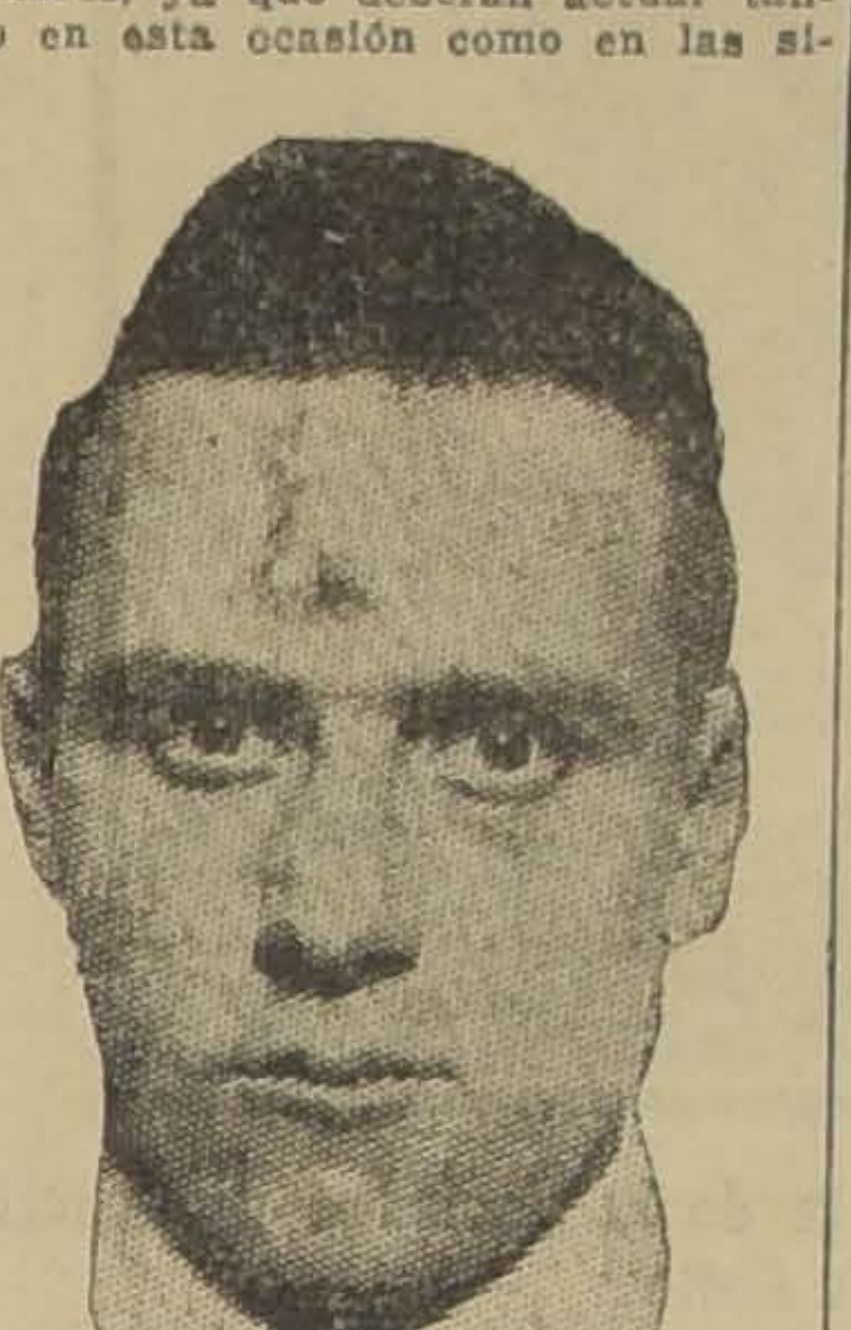

José Massané

Figuran en el programa que esta noche se realizará en el Hippodrome Circo, algunos pugilistas de la talla de Pedro Santibáñez, ex-campeón de Chile en el peso gallo; Lindor Gálvez, que hace dos años concurrió a los Juegos Olímpicos de Río de Janeiro en defensa del peso pluma; Alejandro de la Barrera y Oscar Giaverini que actuarán en el peso liviano y que desde hace algún tiempo actúan en nuestros rings habiendo demostrado siempre un alto espíritu deportivo y perfectas condiciones pugilísticas; Rafael García, que hace sólo un año logró clasificarse campeón de Chile en el peso medio liviano, siendo entonces el favorito de nuestros aficionados por su gran valentía para el combate; Enrique Subercaseaux y Emilio Godoy, el primero fué al Brasil en el peso medio y el segundo se clasificó el año pasado campeón suramericano en la misma categoría en el campeonato disputado en Buenos Aires; José Massané que actualmente ocupa el campeonato de Chile de todos los pesos, en esta oportunidad el peso inmediatamente inferior, donde es de suponer que tendrá una lucida actuación, ya que sus condiciones físicas encuadran con esta categoría.

Enrique Subercaseaux

Como pueden ver nuestros aficionados, el programa de hoy está prestigiado con la figuración de muchachos que están largamente ligados a nuestro público y que cuentan con la confianza de los entendidos por haber sido siempre hombres dispuestos a la lucha, y cuya vida deportiva ha sido ejemplo de virtudes.

Rafael García

Es de suponer por estas razones que nuestro público concurrirá esta noche en la seguridad de presenciar encuentros reñidos y de gran interés, pues los rivales se han sometido a riguroso entrenamiento con el fin de poder desarrollar el máximum de sus energías con el objeto de alcanzar la victoria.

EL PROGRAMA

El programa de esta noche se desarrollará en la siguiente forma:

Peso mosca:

Lorenzo Coll y Pedro Santibáñez. Pedro Varas y Enrique Vilches o Luis Zúñiga.

Peso gallo:

Pedro Keller y Lindor Gálvez.

Peso liviano:

Alejandro de la Barrera y Oscar Giaverini.

Peso medio liviano:

Rafael García y Alberto Signé.

Peso medio:

Enrique Subercaseaux y Emilio Godoy.

Peso medio pesado:

Miguel Queirolo y José Massané.

Cada uno de los encuentros será de tres rounds, los dos primeros de tres minutos y el tercero de cuatro.

Emilio Godoy

EL PESAJE DE REGLAMENTO SE EFECTUARA A LAS ONCE DE LA MAÑANA

Como de costumbre y en conformidad a los reglamentos, a las once de la mañana de hoy se efectuará en la secretaría de la Federación de Box de Chile, el pesaje de reglamento.

Alberto Signé

LAS LOCALIDADES

Las localidades estarán a la venta desde las diez de la mañana de hoy en la Federación de Box de Chile, y en la tarde en las boleterías del Hippodrome Circo.

VICENTINI CONTESTA A VICTOR CONTRERAS

MIS RIVALES CREEN QUE SOY AMATEUR, DICE EL CAMPEON.—NO HE VENIDO A PELEAR, SINO A DESCANSAR

Todo el mundo critica mis exigencias para aceptar un encuentro, pero lo que más me extraña es que sean los propios profesionales los que se lamentan que yo pida una suma alzada de dinero por pelear.

Esas son las palabras con que Vicentini inició ayer en nuestra oficina una amena conversación sobre las últimas incidencias habidas con motivo de los desafíos lanzados por Gómez a nuestro campeón suramericano.

Quiero, dice el campeón, que, Uds. me hagan el favor de contestar en breves palabras el desafío que me lanza Víctor Contreras en "Los Tiempo".

El campeón Contreras, continúa Vicentini, dice que el match no se puede realizar por mis exigencias en el premio y agrega que él está antes que Murray para que yo le dé una chance.

Debe saber el boxeador Contreras que yo no he venido a pelear a Chile y que si acepté un match con Luis Gómez fué porque el premio me convenía.

El representante de Contreras, continúa el campeón, habla de realizar un encuentro, pero no habla del premio.—Ha encontrado que he pedido mucho......, pero debe él saber que soy un profesional y no un amateur.

Estoy cansado de decir que sólo peleo siempre que haya un premio que me convenga.

Ahora respecto a que Contreras está antes que Murray, debo declarar que soy yo quien debo elegir a mi próximo rival, pues tanto Murray como Contreras son hombres que me aventajan en varios kilos.

Y para terminar, nos dice siendo el rival de Sid Terris, debo manifestar a mi colega Contreras que no exijo lo que no he ganado, pues el premio que pido, está en relación con lo que he recibido en mi propio país.

Esto fué lo que nos manifestó Vicentini con respecto al desafío que le hiciera hace algunos días el representante de Contreras, agregándonos que no tendría inconveniente en pelear con Contreras o cualquier otro hombre siempre que las condiciones que se le ofrezcan sean aceptables.

EL GIRARDI B. C. — Hace pública su condolencia a su profesor señor Ricardo Meneses y familia, por la muerte de su hermano Carlos, acaecida trágicamente en el siniestro de la Caja de Crédito Popular, durante el desempeño de sus obligaciones.

LAS PELEAS EN PROVIDENCIA. En el ring de Los Leones B. C. Providencia 2430. — Hoy a las 9.30 P. M., se llevarán a efecto seis grandes peleas entre los mejores aficionados de la comuna, el match de fondo llevará al cuadrado al campeón de Providencia, Facundo Meza y Juan Quiroga; Gmo. Briones y Fco. Garrido, tendrán a su cargo los semi-fondos. Los preliminares son los siguientes: Luis A. Soto y José Osorio, Román Pasteni versus Oscar Contreras, Miguel Novoa y Manuel Droguett, Pedro P. Garrido y Jorge Parra.

Mañana se efectuará en el Coliseo la exhibición de Vicentini

Mañana en la noche se efectuará en el Coliseo Nacional, la exhibición del Campeón Suramericano Luis Vicentini.

Reina interés por presenciar la academia del popular campeón.

ANGEL C. LEIVA B. C. — Esta noche ofrecerá esta institución en su gimnasio, San Ignacio 844, una interesante velada pugilística, con el siguiente programa:

1.o 5 rounds. Carlos **Alvarez**, 38 kilos (particular), v. Rodolfo Pizarro, 38 kilos, (particular).

2.o 4 rounds. Luis Pezoa, 45 kilos, (Los Sports), v. José Cordero, 45 kilos, (Angel Leiva).

3.o 4 rounds. Alfredo Morales, 38 kilos, (particular), v. Celso Rifo, 39 kilos, Angel Silva).

4.o 6 rounds (revancha). Gilberto Poblete, 47 kilos, (particular), v. Eliodoro Garro, 47 kilos (particular).

5.o 4 rounds. Manuel Sepúlveda, 53 kilos, (Angel Leiva), v. Ramón Rojas, 56 kilos (particular).

6.o 4 rounds. Arturo Mardones, 50 kilos (campeón San Fernando), v. Luis Hidalgo, 50 kilos, (particular).

7.o 5 rounds. Manuel Wilson, 58 kilos, (particular), v. Juan Castro, 57 kilos, (particular).

8.o Gran revancha a 5 rounds, uno más en caso de empate: Federico Zapata, 61 kilos, (Angel Leiva), v. Juan Cáceres (Siki), 61 kilos, (H. Rojas). Premio: una artística medalla de plata.

JABON
BORAXOL
SIN RIVAL

VENDO EL HOTEL RIO DE LA PLATA
— ROSAS 1017 —
Por tener que ausentarme del país, o admito socio con buenas referencias, para dejarlo solo al frente del negocio.
Tratar en el mismo. No se atiende intermediarios ni comisionistas.

No Hay Callo
Que Resista
"GETS-IT"
No importa cuanto tiempo haya tenido Ud sus callos, ni cuan malos sean, así se trate de

duros o de blandos, ni lo que se haya empleado en su contra, crea Ud. en esto:—"Gets-It" acaba en el acto con los dolores del callo, y bien pronto puede Ud. desprender con sus dedos el callo del pie o de la planta. Acaba con las callosidades en la misma sencilla forma. Millones lo usan. Se garantiza la devolución del dinero. Cuesta una pequeñez—en cualquier parte. De venta mundial. E. Lawrence & Co., Fabricantes, Chicago, E. U. A.

N.o
BENGURIA
Su cabellera puede ser tan hermosa como usted lo desee, usando el ESPECIFICO BOLIVIANO BENGURIA. Consulte hoy mismo en
MONEDA 875. — CASILLA 2426. — SANTIAGO.
Dr. RAFAEL BENGURIA B.

PANGASTROL
CURA IDEAL del ESTÓMAGO y del INTESTINO
EMPLEADO CON ÉXITO EN:
HIPERCLORHIDRÍA — ÚLCERAS
DOLORES GÁSTRICOS — VÓMITOS
AEROFAGIA ENTERITIS
DIARREAS GASTRITIS
MANERA DE USARLO:
Un paquete después de las dos principales comidas, desleído en un vaso de agua. — Un tercero paquete, en caso de dolores agudos, durante el día, en una o varias veces.
LABORATORIO STOULS
156. Avenue Victor-Hugo, PARIS (16e).

CREACION DE UNA ESCUELA PARA PRACTICANTES

Y FUNDACION DE UN POLICLINICO PARA LAS SOCIEDADES OBRERAS

Interesantes declaraciones que sobre su plan de trabajo nos hace el nuevo Presidente de la Sociedad de Practicantes de Chile, don Viterbo Parra Olazo

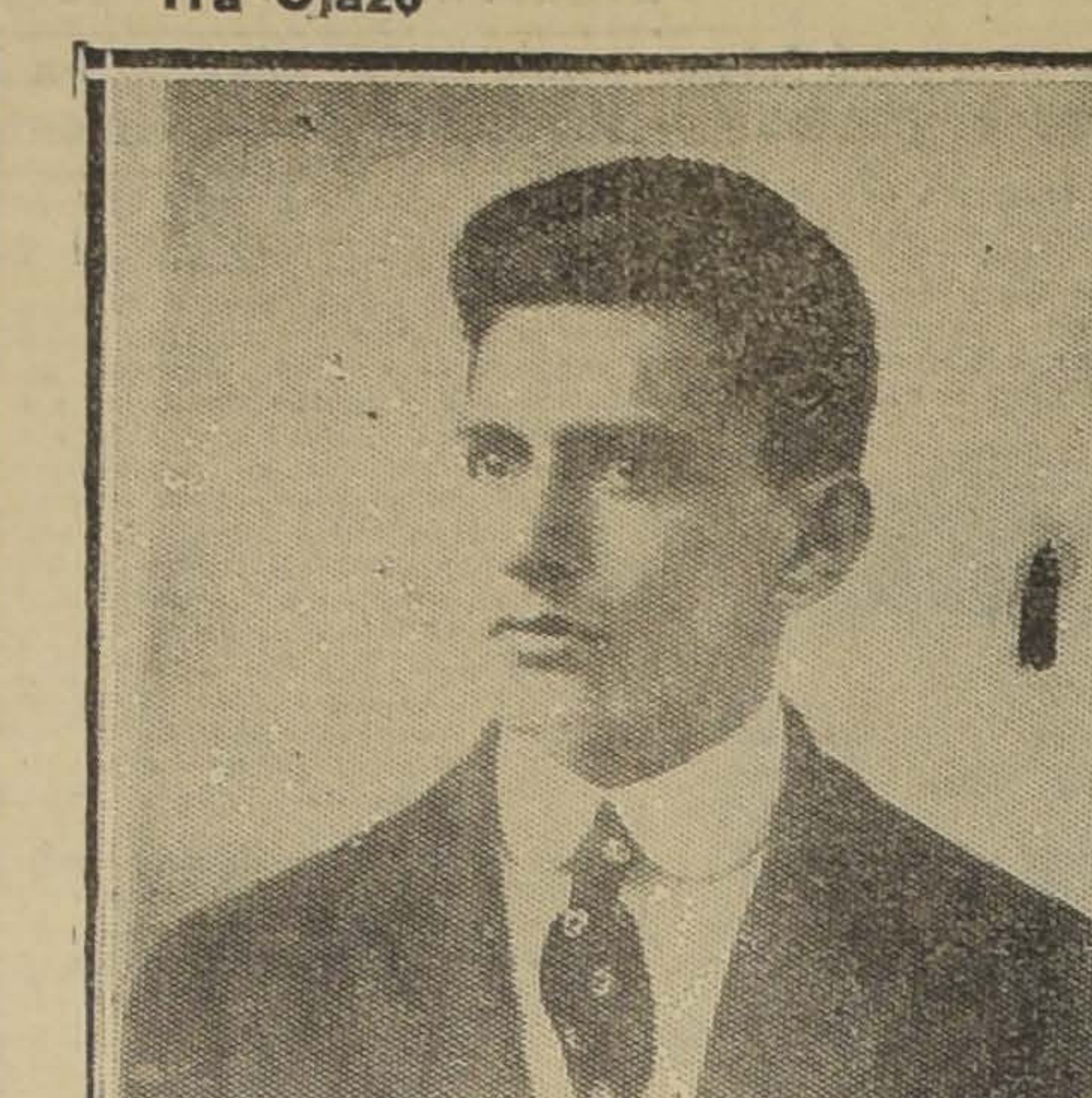

Señor Viterbo Parra, presidente de la Sociedad de Practicantes de Chile

La Sociedad de Practicantes de Chile ha elegido en una de sus últimas reuniones el Directorio que ha de regir los destinos de la corporación en el año que se ha iniciado.

Ha correspondido en suerte salir designado presidente de este Directorio el señor Viterbo Parra Olazo, que pertenece a la corporación desde largos años ya a la que ha servido en diferentes puestos, tales como el de secretario, presidente de la comisión de fiestas, miembros de otras comisiones y en su actuación sobresaliente en cuanto a las relaciones sociales con otras entidades.

La elección del señor Parra como sucesor del señor Armando Duarte, en el puesto de presidente ha sido unánimemente eligiado y ha sido muy bien recibido en todos los círculos donde la Sociedad y el señor Parra tienen actuación.

Interesados en conocer el plan de trabajo que piensa desarrollar el señor Parra en la presidencia de la Sociedad nos acercamos a él ayer en la tarde y le formulamos las preguntas de rigor de estos casos, respondiéndonos con su amabilidad de costumbre:

—Al asumir la presidencia de la institución, trataré en todo lo posible por servirla como corresponde, siendo mi especial preocupación el de hacer ingresar a ella a todas las personas que tengan que actuar en los servicios sanitarios de la capital, siendo tanto empleados de hospitales, de farmacia, del Instituto de Higiene, de laboratorios, etc., para engrosar así aun más el número un tanto crecido de componentes de la institución que entro a dirigir.

Igualmente,—prosigue nuestro entrevistado—velaré por favorecer e impulsar la instrucción social y científica de los asociados por medio de conferencias, que estarán a cargo de personas ilustradas en estos temas y que llevaremos hasta nuestro hogar social. Trataré siempre dentro de este propósito, de fundar cuanto antes una biblioteca que responda a las exigencias de los socios y del plan que me he trazado, consiguiendo donación de libros de todas las personas que tengan interés en ayudarnos en esta labor.

Pero la cuestión de mayor importancia que abordaré en este puesto es tal vez la de la fundación de un policlínico donde servir a las sociedades obreras que lo soliciten, como un medio de poner más en relieve los verdaderos fines de nuestra organización, para proceder al mayor acercamiento social entre las organizaciones mutualistas y sociales de la capital con la nuestr.

Para esto, está demás el decirlo, contamos con nuestros socios, que son gente preparada para esta clase de servicios, ya que en ellos se ganan la vida y tiene largos años de experiencias, que, sumados a los estudios, hacen de cada uno un avezado práctico y profesional.

Y de acuerdo, como cuando fué presentado, con el proyecto que patrocinara el malogrado vice-presidente don Froilán Quintanilla, hoy muy lejos de nosotros, que se refiere a la creación de una Escuela de Practicantes, empeñaré todos mis esfuerzos por trabajar para su realización y así convertir una aspiración de la Sociedad, tanto tiempo sentida en hermosa realidad. La creación de una Escuela de Practicantes evitaría el escándalo de individuos inescrupulosos que diciéndose practicantes engañan a la gente de escasos recursos y le procuran siempre dolencias y complicaciones que en muchas ocasiones termina con la muerte de los pacientes, como ya ha dado cuenta la crónica policial.

Son estos por lo menos, los proyectos que me tengo formado y que creo que con la ayuda de mis demás compañeros de Directorio podré llevarlos a la práctica,—terminó diciendo el señor Parra.

Componen el Directorio las siguientes personas:

Presidente, don Viterbo Parra Olazo; vice-presidente, don Manuel Adrián; tesorero, don José Maypyl; pro-tesorero, don Luis Meneses; secretario, don Luis del Campo; pro-secretario, don Rosamel Mena; directores, los señores: Armando Duarte, Luis Mujica, Silverio Rivera, José Saavedra, Carlos Guzmán, Heriberto Hevia, Luis Cabrera, Luis Benavides, Luis Santis y Víctor Villarroel.

Federación de Empleados a Contrata

EL PASEO DE MAÑANA A CARTAGENA

Mañana se llevará a efecto el paseo que esta institución ha acordado efectuar a Cartagena, y para lo cual se ha conseguido un carro especial agregado al tren excursionista.

Las personas socias de esta organización que deseen tarjetas para este paseo las pueden solicitar al secretario, quien las entregará desde las cuatro de la tarde hasta las 10 de la noche.

Para solicitar estas tarjetas se necesitan que acompañen el último recibo con su cuota al día.

Federación Ferroviaria de Chile

CONSEJO DE SANTIAGO

Mañana se llevará a efecto el paseo que esta organización ha preparado a Cartagena, con el propósito de proporcionar a sus asociados un día de playa.

Las tarjetas que dan derecho a pasaje pueden solicitarsse desde hoy a la 1 de la tarde, en especial los federados y personas que deseen, siempre que cuenten con la autorización de la comisión respectiva.

La Agrupación Anarquista "La Tierra"

Pone en conocimiento de todos los componentes y demás simpatizantes de dicho grupo que para el segundo Domingo de Febrero se llevará acabo una interesante velada literario-pro imprenta Verba Roja.

Sociedad de Artesanos La Unión

Se pone en conocimiento de los socios en general que deseen ser atendidos con los servicios sanitarios de esta Sociedad, pueden dirigirse a los señores autorizados para extender órdenes de Botica y doctores, que está compuesta la comisión de sanidad y funerales, en la siguiente forma:

Presidente, señor Eulogio Molicalle San Diego N.o 978.

Secretario, señor Eduardo J. López, calle Nataniel N.o 1077.

Inspector general visitador, señor Nolberto Villagrán, Avenida San Luis 1283.

Consultor técnico y tasador de recetas, señor Belisario Andrade, San Diego esquina Eyzaguirre.

Inspectores sanitarios de comunas:

1.a Comuna, señor Ramón Jara, calle San Antonio N.o 263.

2.a Comuna, señor Luis Mancini, San Pablo 1350, Luis Escalante, Av. Brasil 401.

3.a Comuna, señor Elías Osorio, Av. Matucana 819; Ascensio López, San Pablo 2644.

4.a Comuna, señor Horacio Cerda, Romero 3161; Ismael Escobar, García Reys 8.

5.a Comuna, señor Miguel Hernández, Maruri 625.

6.a Comuna, señor Daniel Jaque, Santos Dumont 771; Francisco Figueroa.

7.a Comuna, señor Ramón Valdés, Maestranza 931; Pantaleón Gómez, San Francisco.

8.a Comuna, señor Pedro Acevedo, Nataniel 528; Víctor Oyarzún, Coquimbo 1449.

9.a Comuna, señor Nicanor Contreras, Gay 2038; Alfredo Bahamondes, Dieciocho 779.

10.a Comuna, señor Amador Gutiérrez, Franklin 1064; Carlos Vega, Valparaíso 1064 al fondo.

Población San Eugenio, señor Manuel Prieto, Avenida Central 2258.

En Valparaíso, señor Víctor Caldera, casila 12, Viña del Mar.

EL CONGRESO SOCIAL OBRERO SE PRONUNCIA SOBRE LA VOLUCION DEL 23 DE ENERO

EN LA ULTIMA SESION ACUERDA UN VOTO DE APLAUSO PARA JUVENTUD DEL EJERCITO

Con una numerosa concurrencia de delegados de sociedades obreras, celebró sesión extraordinaria el Miércoles 28 del presente este organismo obrero. Como lo anunciamos oportunamente, varios señores delegados tenían el propósito de que esta colectividad se pronunciara en presencia de los recientes sucesos que han cambiado el Gobierno del país.

Se dió por aprobado el siguiente voto:

"Considerando:

1.o Que es una de las aspiraciones del Congreso, que las instituciones republicanas y los poderes públicos se desenvuelvan dentro del fiel respeto a la carta fundamental del Estado.

2.o Que todo los que nos lleve fuera del respeto a nuestras leyes y preceptos fundamentales, será atentar contra la seguridad de las instituciones, contribuyendo a crear la odiosa tiranía de la fuerza.

3.o Que se habían defraudado los sanos propósitos de reforma que alentó el espíritu de la revolución del 5 de Setiembre, que daban un justificativo, al hecho de haber alterado el gobierno constitucional.

4.o Que la oficialidad de nuestro Ejército con la revolución del 23 de Enero ha demostrado ser fiel al Manifiesto del 11 de Setiembre.

5.o Que el regreso al país del Excelentísimo señor Alessandri, solicitada por el pueblo con anterioridad a la revolución del 23, y pedida igualmente por la oficialidad del Ejército, como medio de restablecer el régimen legal, confirma sus sanos propósitos.

El Congreso Social Obrero acuerda: "Expresar su franca simpatía a los revolucionarios del 23 de Enero, por cuanto han querido que nuestro Gobierno se establezca dentro de las normas legales y constitucionales, que son garantía de paz para todos los chilenos".

Al tomar esta resolución que será comunicada a todas las sociedades adheridas del país; acuerda a la vez: solicitar del actual señor Ministro del Interior, se interese por impulsar todas aquellas medidas de gobierno, que vengan a favorecer directamente a los elementos laboristas del país".

Se dejó constancia del profundo pesar que experimentan los delegados de las sociedades obreras, con motivo de la desgracia que sufren las familias asociadas en presencia de las víctimas del derrumbe del edificio de la Caja de Crédito Popular.

Se aprobó una adhesión los empleados de la Emp Potable, y prestarles el apoyo en sus propósitos miento.

Quedó pendiente para la pr sión lo relacionado con al das que se pensaban tomar nisterio respectivo, contra de Prácticos en Farmacia la concurrencia de los deleg estas asociaciones, de Santiago paraíso.

A continuación se trató sobre tuación de los colonos de Pe otras localidades del Sur del pa han solicitado se les regula tuación como poseedores de rras. Sobre el particular se acor jar este asunto para la próxima y aceptar la proposición que un delegado hace, de darnos una y detallada exposición sobre resante materia, para mejor sión de los señores delegados diferentes sociedades.

Se acordó celebrar una asam general, el Miércoles 4 de Feb

Se nos encarga recomendar mente que la correspondencia nada con el Congreso, se dir casilla N.o 1353, Santiago.

LA SITUACION DE LOS INQUILINOS DE PETORCA

EL SECRETARIO DE LA JUNTA EJECUTIVA DE LA FEDERACION OBRERA DE CHILE SE ENTREVISTA CON LOS MINISTROS DEL INTERIOR E HIGIENE

En la tarde de ayer, el Secretario General de la Junta Ejecutiva de la Federación Obrera de Chile, señor Luis V. Cruz, se acercó a los Ministerios de Higiene y del Interior para presentar a los señores Ministros un reclamo a nombre de los inquilinos del fundo Petorca, del departamento de Lontué.

Pocos momentos después tuvimos oportunidad de conversar breves momentos con el señor Cruz, quien nos manifestó entre otras cosas que en Petorca se han suscitado algunas dificultades entre los patrones y los obreros.

Según hemos podido establecer, los trabajadores presentaron un pliego de peticiones a sus patrones, motivo por el cual han sido arrojados del fundo, encontrándose de consiguiente en una aflictiva situación.

Como estos campesinos tienen formado un consejo federal acudieron a la Junta Ejecutiva para que los patrocinara ante las autoridades de la capital.

El señor Cruz, solicitó garantías a los Ministros con quienes se entrevistó, garantías que serán para sus representados.

En el pliego de peticiones presentado por los inquilinos de Petorca, figuran entre otras, las sig Jornada de ocho horas de t que se les pague $ 1.50 a l sonas que ganan $ 0.60; a ganan $ 1.00, $ 2.60; tambi citan una cuadra de tierra; pagos se hagan quincenalm

En cuanto a la alimentació tan, café y pan blanco en la na; cazuela y porotos al alm a la hora de comidas, dos pl

Según nos manifestó el señor los Ministros con quienes c sobre este asunto, quedaron d diar el reclamo y buscar un solución.

ALGUNAS DISPOSICIONES MUNICIPALES Y LOS COMERCIANT DE SANTIAGO

PRESENTACION HECHA A LA INTENDENCIA MUNICIPAL

Anteayer se presentaron a la Intendencia Municipal los delegados de las siguientes instituciones:

Sociedad Mutual de Comerciantes, Liga de Comerciantes, Cámara Minorista, Comerciantes del Mercado Central, Comerciantes de Ambos Sexos, Gremio de Abastos, Hoteles, Restaurants y Bares.

El objeto de esta visita era para poner en manos del señor Intendente Municipal la siguiente presentación de las colectividades antes citadas.

"Señor Intendente Municipal:

Los comerciantes de Santiago reunidos en asamblea en los salones de la Sociedad Mutual de Comerciantes el 23 de los corrientes, con el objeto de analizar las ordenanzas dictadas por esa Intendencia Municipal que entrarán a regir el 1.o del próximo mes de Marzo y después de largas deliberaciones acordaron:

Estimando que las ordenanzas sobre expendio de bebidas alcohólicas y expendio de artículos alimenticios no se ajustan a las disposiciones contempladas en nuestra Constitución Política en su artículo 151, la asamblea acordó pedir al señor Intendente Municipal al derogación de las expresadas ordenanzas por los graves perjuicios que éstas irrogarán al comercio en general y por carecer de base legal su dictación.

En primer lugar, y en lo que las ventas de bebidas alcohólicas se refiere, se trata de una ordenanza que viene a modificar sustancialmente las disposiciones vigentes de la ley 3,087 de 13 de Abril de 1916, la cual no ha establecido más limitación al libre comercio que la de su artículo 10 del Reglamento N.o 2,773 de 8 de Noviembre de 1913, formado por decreto supremo N.o 2,347 de 29 de Octubre de 1921, en cuanto a las horas que deben permanecer abiertos los establecimientos que pagan patente para el expendio de bebidas alcohólicas clasificadas en segunda categoría: 11 a 2.30 y de 6 a 10 (horas de almuerzo y comida). Pues bien, la nueva ordenanza que viene a derogar disposiciones terminantes de una ley existente y que no puede derogarse, ya sea total o parcialmente, sino por otra ley, en su artículo 16 dice: "que los establecimientos donde se expendan al público bebidas destiladas o fermentadas para ser consumidas en el mismo local o sus dependencias sólo nulo es ilegal este procedimiento, petición que fué acogida p Corte.

Por tanto, a US. rogamos siendo ilegales las ordenan bre expendio de bebidas al cas y artículos de consumo derogarlas o dejarlas sin efe subsidio, disponérsenos de autorizada de la negativa de tra petición para hacer uso d recursos que las leyes cont para estos casos."

A LOS COMERCIANTES DE TIAGO

El Presidente del Comité E vo de la Federación de Soci de Comerciantes cita a sus bros para hoy a las 10 A. M. los salones de la Sociedad M de Comerciantes, con el f nombrar una comisión que treviste a las 11 A. M. con el nistro del Interior con el de poner en su conocimie atropello que significa a Constitución Política y a d ciones claras y terminantes templadas en leyes que nad derogado, la dictación de las nanzas para el expendio de b alcohólicas y expendio de ar alimenticios de fecha 27 d ciembre del año próximo pas

Ateneo Obrero de Chile

Esta tarde, a las 6.30 P. M., en Rosas N.o 1022 (Asociación de Profesores), se ha citado a todos sus componentes para acordar varios asuntos de importancia. Se nos ruega citemos a las señoritas socias y los señores: F. Lira, Greg Lataplatt, D. Labbé, Moreno Rojas, Francisco Rojas, J. Olivares, E. Carmona Aguayo, E. Sánchez, Anselmo Bravo, L. González, Santibáñez, Villavicencio, Díaz, Alfaro, Díaz Gascogne, Morando, Bahamondes, Barra, Ruiz, Chacón, Cabrera, etc.

Velada a beneficio del señor Juan Olguín Luco

Esta noche, a las 8.30 P. M. se efectuará en el Salón Teatro de la Maestranza del Ejército la función en honor y beneficio del señor Juan Olguín Luco.

Se ha preparado un interesante programa que estará a cargo del Cuadro Artístico El Arte Decorativo, terminando la función con el juguete cómico titulado "El bachicha paga el pato..."

Habrá también un baile social.

TINTORERIA
AU CHIC
SE TRASLADO A
AHUMADA 7

COMPAÑIA CHILENA DE TABACOS

DIVIDENDO N.o 42

Desde esta fecha se pagará a los señores accionistas, en el BANCO ESPAÑOL DE CHILE, el dividendo de $ 2 por acción, acordado en la Junta General del 21 del presente. (libre de impuesto)

Valparaíso, 22 de Enero de 1925.

EL GERENTE.

LA UNION NACIONAL

COMPAÑIA DE SEGUROS GENERALES

Desde esta fecha se pagará a los señores accionistas, en las oficinas de la Compañía, Bandera N.o 239, el dividendo de 8 o|o acordado en la Junta General celebrada el 22 del presente.

A los señores accionistas residentes en provincias, se les pagará el dividendo por intermedio del Banco Español de Chile.

Santiago, Enero 23 de 1925.

EL GERENTE

FERROCARRILES DEL ESTADO

Pídense propuestas públicas para el reflotamiento de los dos pontones para embarque de pasajeros naufragados en la bahía de Valparaíso, frente al malecón Prat y extracción de los elementos de amarras de los mismos.

Las propuestas se abrirán el 6 de Febrero próximo, a las 3 P. M., en la Administración del Puerto de Valparaíso, en conformidad a las bases contenidas en el Decreto N.o 108 de fecha 15 de Enero último, publicado en el "Diario Oficial" del 27 del mismo mes.

Por más antecedentes, los interesados pueden dirigirse a la Sección Ferrocarriles del Estado y Puertos del Ministerio de Obras y Vías Públicas.

EL SUB-SECRETARIO DEL MINISTERIO DE VIAS Y OBRAS PUBLICAS

F-2

TRENES EXCURSIONISTAS A CARTAGENA

Mañana Domingo 1.o de Febrero, correrán dos trenes excursionistas a Cartagena, saliendo el primero de Alameda, a las 6.40 h., para llegar a las 9.12 h. Regresará a las 17.57 h., para llegar a ésta a las 20.55 h. El segundo tren partirá de Alameda a las 7.10 h. para llegar a las 9.36 h. Regresará a las 19.00 h. para llegar a ésta a las 22.00 h.

Pasajes para estos trenes se expenden en la Boletería de Alameda desde hoy, a las 14.00 horas.

Estos trenes de ida y regreso se detendrán solamente en las siguientes estaciones: Melipilla, Malvilla, Llolleo y San Antonio. El primer excursionista se detendrá además en viaje de ida en las estaciones: El Monte y Chiñigüe.

AL ADMINISTRADOR DE LA II ZONA.

TRANSPORTE DE ENFERMOS EN VAGON SANITARIO

N.o 13.— Se pone en conocimiento del público que la Empresa dispone de un coche destinado al transporte de enfermos o heridos graves, dotado de todas las comodidades y elementos necesarios en tales casos, incluso sala de operaciones, botiquín, departamentos para enfermos y acompañantes, etc.

Este coche puede solicitarse del Departamento de Transporte (Estación Mapocho) o de la Administración de la 1.a Sona (Estación Bellavista).

El precio del transporte de este coche es de $ 3.30 m|cte. por kilómetro, agregado a alguno de los trenes ordinarios y de $ 7.43 m|cte. por kilómetro si corriera como tren especial.

EL JEFE DEL DEPARTAMENTO DE TRANSPORTE.

Actividades del Grupo México

Esta corporación prestará su concurso esta noche en la fiesta de la Escuela Nocturna Juan de Dios Bravo, de la Sociedad 18 de Setiembre, en Providencia.

En esta fiesta se hará la repartición de premios de dicha escuela, a los mejores alumnos del año de estudio de 1924.

EN HONOR DEL Sr. BEJAR

En la próxima semana se verificará la sesión solemne que esta institución dedicará al señor don José Béjar, fundador y primer presidente del Sindicato de Actores y Autores Teatrales Mexicanos, de paso en nuestra capital.

A esta sesión se invita de antemano a todas las relaciones sociales especialmente al Centro Estudio y Progreso, Cuadro Progreso Juvenil, Cuadro Arturo Alessandri, Cuadro Pedro Sienna, Centro El Despertar y Sociedad Practicantes de Chile.

Oportunamente se indicará el local de la sesión.

LA LLEGADA DE GABRIELA MISTRAL

Se continúan los preparativos para el homenaje popular que se rendirá a Gabriela Mistral a la llegada a nuestro país, de regreso de su triunfal jira por México, Estados Unidos, España, Italia y demás países de Europa.

El director artístico prepara un programa de lo más selecto y que hará de esta velada un verdadero acontecimiento.

LA PROXIMA REUNION

Por tener que resolverse cuestiones de importancia, en la próxima semana se llevará a efecto una sesión extraordinaria, para tratar asuntos de importancia.

Se nos pide de antemano encarecer la asistencia y la putualidad en la hora de llegada.

Federación de Obreros de Imprenta

El Domingo próximo se llevará a efecto una asamblea en la cual debe el gremio prestar su aprobación a importantes asuntos que penden de su consideración. El delegado enviado a Talca dará una detallada cuenta de su actuación en el último movimiento sostenido por esa sección, el cual, como se sabe, fué coronado por el éxito más completo.

Asistieron a esta asamblea los compañeros delegados enviados por la Asociación de Profesores, Manuel Gallardo y Carlos Contreras, los cuales tienen la misión de auscultar y uniformar el sentir de los asalariados en las circunstancias actuales por que atravies el país. Debe, pues, la Federación dar un pronunciamiento definitivo de las posiciones que tomará en cuanto dice relación con la situación que se presenta a los trabajadores con la formación de una constituyente a base popular.

Esta asamblea debe pronunciarse sobre un proyecto de unificación total del gremio.

Los delegados al Comité pro-libertades públicas darán una detallada cuenta de las actividades de este Comité.

Se pone en conocimieno del gremio que en la sesión celebrada el Jueves por el Directorio, se acordó correr listas voluntarias a favor del compañero Alberto Toro que se encuentra gravemente enfermo hace varias semanas. Los delegados deben exigir el cumplimiento de este acuerdo, ya que este compañero se encuentra totalmente al día en el pago de sus cuotas. Se medicina en su casa habitación, Chiloé 1641.

Al grupo pro-gráfico se le ruega dar cuanto antes cumplimiento a su compromiso. El tesorero los atenderá el Sábado de 4 a 7 y el Domingo de 9.30 A. M. adelante.

Unión Sindical de Ferroviarios

El paseo de esta institución a Cartagena se llevará a efecto hoy. El tren saldrá de la Estación Alameda a las 7.45 de la mañana. Los socios al día en sus cuotas pueden pasar a retirar sus tarjetas, hoy Sábado, de 2 a 6 en la secretaría, Ecuador 3404.

TINTORERIA
AU CHIC
SE TRASLADO A
AHUMADA 7

COMPAÑIA DE REFINERIA DE AZUCAR DE VIÑA DEL MAR

DIVIDENDO N.o 101

Por acuerdo del Directorio, se pagará desde el Viernes 30 del presente mes, a los señores Accionistas, por el Banco de Chile, en Valparaíso y Santiago y provincias, un dividendo de $ 1.50 moneda corriente por acción, correspondiente al segundo semestre de 1924.

El Registro de las Acciones permanecerá cerrado desde el 18 al 30 del presente mes, ambas fechas inclusive.

Valparaíso, 13 de Enero de 1925.

O. CARVALLO,
Director - Gerente.

LA MUNDIAL

COMPAÑIA DE SEGUROS GENERALES

De acuerdo con los artículos 8, 9, 39 y 41 de los Estatutos, se cita a los señores Accionistas a Junta General Ordinaria para el Sábado 31 del presente a las 3 P. M. en las oficinas de la Compañía, Bandera esquina de Moneda, para darles cuenta de la Memoria y Balance anual del año próximo pasado.

El Registro de Accionistas está cerrado desde el 31 del mes próximo pasado hasta el 31 del presente mes inclusive.

CARLOS MASCARO SERRANO
Director Gerente.

E-31

Sociedad de Inválidos del 79 y Veteranos del Ejército y Armada

Se ha citado a la Sociedad a junta general ordinaria para mañana, a las 3 P. M. Se recomienda encarecidamente la asistencia, por haber importantes asuntos que tratar.

Cítase igualmente al directorio para mañana a las 10 A. M.

Asociación de Chauffeurs de Autobuses

EL SECRETARIO GENERAL, SR. FRANCISCO MOLINA

Desde hace varios días se encuentra en cama, en el Hospital de San Juan de Dios, el secretario general de la Asociación de Chauferes de Autobuses, señor Francisco Molina Alfaro.

El señor Molina que goza de generales simpatías entre sus compañeros ha sido muy visitado.

Sociedad Unión de Peluqueros

El comité pro-manifestación mesa directiva, pone en conocimiento de los socios que hayan tomado entrada que la fiesta se llevará a cabo el Domingo 15 de Febrero, en Pudahuel, fiesta que por el entusiasmo que reina entre los adherentes promete alcanzar todo un éxito.

Creolina
Pearson
El Desinfectante más puro y más potente
INESTIMABLE PARA USOS DOMÉSTICOS, ESTABLOS, Etc...
Pidan los envases originales, latas de un medio litro y un litro y frascos de 50 y 100 gramos.
¡ Rechacen las imitaciones !
WILLIAM PEARSON, Ltd.
61, Mark Lane, 61 -:- LONDRES
(UNICOS PROPIETARIOS DE LA CREOLINA)

Caja de Ahorros de Santiago

OFICINA CENTRAL: AGUSTINAS 1170

Teléfonos: 889 — 897 — 1626 — 2686.—

Casilla 394.

LEY DE EMPLEADOS PARTICULARES

Avisamos a los patrones y empleados que estamos listos para recibirles, desde el 2 de Febrero próximo, las imposiciones mensuales que deben hacer en conformidad al Decreto-Ley N.o 188, del 31 de Diciembre de 1924. Los interesados pueden pedir en esta Oficina y demás Sucursales de la Caja de Ahorros de Santiago, los formularios para las imposiciones y los informes que necesiten. (Sección Propaganda).

En conformidad a la ley, no hay limitación alguna de sueldo para la imposición mensual, de modo que el 5 o|o y la bonificación patronal por igual cantidad, rigen para todo sueldo mayor de $ 600 anuales, cualquiera que sea la suma a que alcance su monto.

Las imposiciones mensuales son obligatorias para los empleados de ambos sexos, comprendidos entre 14 y 60 años.

En Marzo próximo estarán listos los formularios para poder tomar el seguro de vida, y se advierte a patrones y empleados que para el seguro tienen seis meses de plazo, o sea hasta el 31 de Julio.

Las imposiciones se recibirán en todas las oficinas de esta Caja.

EL ADMINISTRADOR.

Unión General de Obreros Metalúrgicos

El Domingo, a las 10 A. M. se llevará a efecto una asamblea conferencia la cual estará a cargo de conocidos luchadores obreros.

Se recomienda la asistencia a los asociados.

—Por inconvenientes de última hora no se llevó a efecto la velada que estaba anunciada para el Sábado 24, la cual se llevará a efecto impostergablemente el Domingo, a las 3 P. M.

TINTORERIA
AU CHIC
SE TRASLADO A
AHUMADA 7

Federación Obrera de Chile, Consejo I. de Alimentación

—Siguen los preparativos del programa que está elaborando la Comisión de Fiestas para celebrar el 1.er aniversario de la Sección Fideeros y Molineros.

Los compañeros que no tengan su tarjeta correspondiente pueden pasar a pedirla en casa del tesorero, Emilio Silva, calle Arturo Prat 1251, advirtiéndoles a los fideeros y molineros que quedan muy pocas.

También están citados todos los fideeros de Santiago para hoy en el local de costumbre.

Habrá una conferencia que viene a dar una comisión de compañeros de Valparaíso y Quilpué. La hora será a las 10 A. M.

Unión de los Tipógrafos

IMPORTANTE REUNION PARTICULAR

Mañana, a las diez A. M., se reunirán los socios de esta institución, para cambiar ideas sobre la elección del directorio que, en conformidad al acuerdo tomado en la última sesión, se llevará a cabo el próximo Domingo 8 de Febrero.

La idea de esta reunión ha encontrado eco, en vista de que se trata de buscar un conjunto de hombres que tomen la dirección de la Sociedad por el año que corre.

Los socios que han tenido esta iniciativa piden por intermedio de la secretaría, que se haga llegar a todos los socios este aviso.

La mencionada reunión se efectuará en el local de la Sociedad, Eleuterio Ramírez 1357.

Se recomienda, pues, a todos los socios que tengan interés en que de la reunión especial de socios resulte una buena lista, no debe escatimar sacrificios para concurrir a ella. Tratando de contemplar la voluntad de todos, se ha fijado que la reunión sea en la mañana.

Sociedad de Pintores Miguel Angel

Se nos pide poner en conocimiento de los socios en general, que paguen la cuota mortuoria que es la más necesaria. En caso contrario, se tomará otra determinación.

Conjunto Teatral Artu Bührle

El Sábado 7 de Febrero este junto dará su fiesta d. benefic el Centro Santiago, San Pablo Se pondrá en escena una de mejores obras que interpreta conjunto "Pueblo chico... grande", en tres actos de N de la Sotta. Los roles esta cargo del mejor elemento de conjunto.

No dudando que las socie obreras de la capital a que este junto ha prestado su concurso interesadamente le ayuden beneficio.

Las entradas están a la ven Mapocho 2337, San Pablo 11

TINTORERIA
AU CHIC
SE TRASLADO A
AHUMADA 7

TRABAJADORES PARA CHUQUICAMATA

SE NECESITAN 500 trabaja res, solteros, para las faenas la Chile Exploration Co. (Ch quicamata).

La salida de Santiago será Viernes 6 de Febrero. Los resados pueden presentars riamente para su inscripció calle AMUNATEGUI 79 (SEÑ BANDERA AZUL); Puente M pocho, frente a la Vega Ce Señal: Bandera Roja); Ki Plaza Argentina, esquina de posición, (Señal: Bandera A y Puente Bandera, frente a tación Mapocho, (Señal Ba Azul).

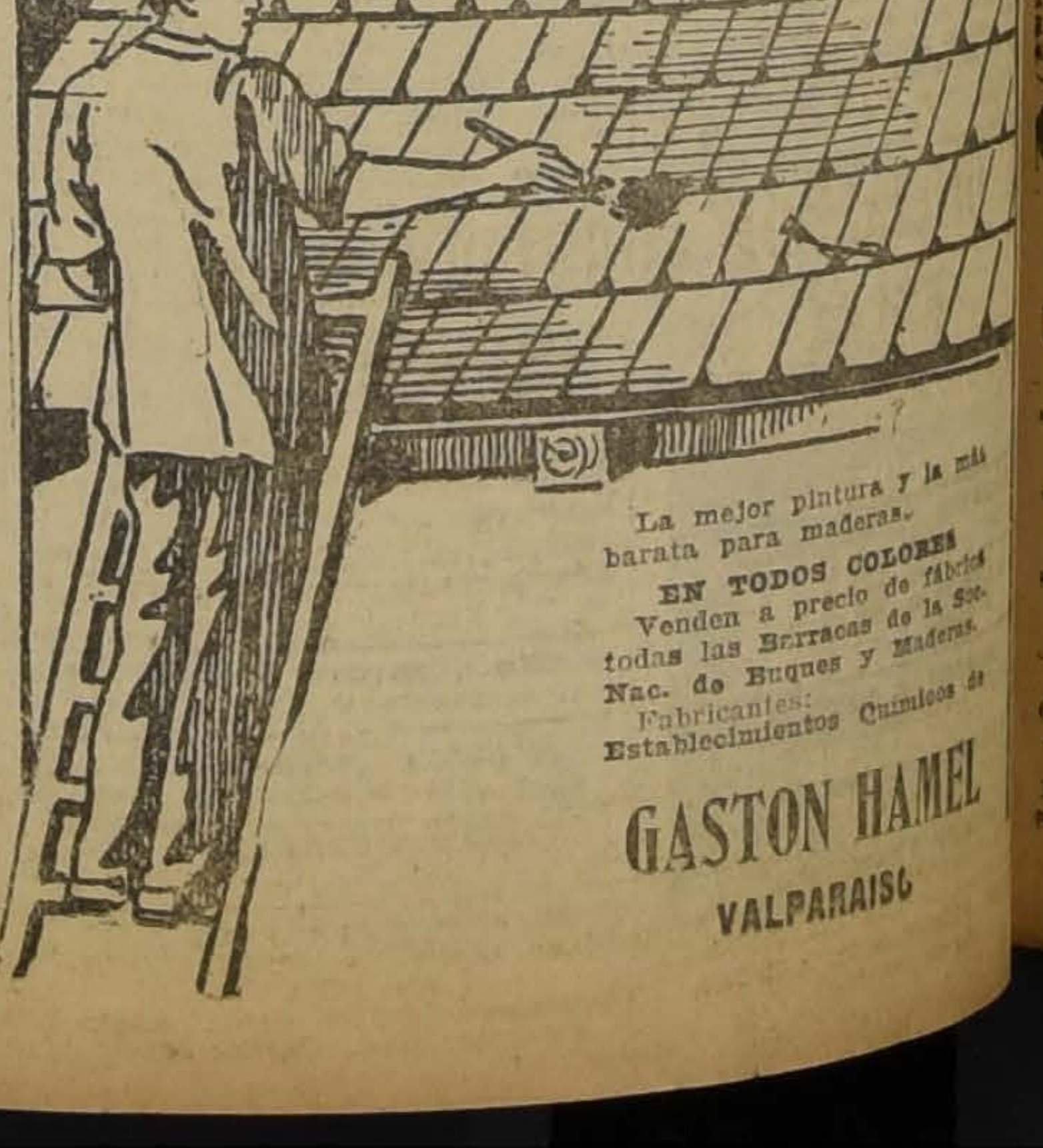
CARBOLINEUM HAMEL.
M de F R
La mejor pintura y la más barata para maderas.
EN TODOS COLORES
Venden a precio de fábrica todas las Barracas de la Soc. Nac. de Buques y Maderas.
Fabricantes: Establecimientos Químicos de
GASTON HAMEL
VALPARAISO

FEDERACION DE OBREROS Y OBRERAS EN CALZADO "PERSONAL A. FERRER E."

Mañana llevará a efecto este personal la manifestación que ha acordado hacer en unión con el personal de empleados al señor Carlos Pellegrín, por su valiente y activa labor social.

Se efectuará en una quinta, en Santa Rosa N.o 3693 y consistirá en un almuerzo y once, para la cual se ha fijado la cuota de $ 8 y $ 4 señoritas. Se reciben adhesiones de los demás compañeros y empleados que simpaticen con esta manifestación, hasta hoy, a las 2 P. M., en Carmen 1365 y Av. Matta 349, casa del señor Ceferino Cruz y Salvador García.

Se ha fijado las 10 A. M. para la llegada a la quinta. Asistirá a esta reunión el representante legal de la Unión de Empleados de Chile, señor Gregorio Guerra, quien hablará en la manifestación y muchos empleados adheridos de Gath y Chaves, Weir Scott, Salvá y Co., Cía. de Electricidad y otros.

Se nos pide citar para hoy, de 6 a 8, en esta imprenta a la comisión que tiene a su cargo esta fiesta.

EN LA SOCIEDAD 18 DE SETIEMBRE

LA VELADA DE ESTA NOCHE.—LA REPARTICION DE PREMIOS A LOS ALUMNOS DE LA ESCUELA NOCTURNA

Esta noche se llevará a efecto en el local social de esta institución la velada que la comisión de escuela ha venido organizando con el Grupo México para hacer la entrega de los premios a los alumnos de la Escuela Nocturna Juan de Dios Bravo.

Para esta fiesta, que tendrá entrada gratuita, se ha organizado el siguiente programa:

Primera parte: 1, sinfonía por la orquesta; 2, discurso por el Director de la Escuela; 3, recitaciones por Marujita Cifuentes; 4, canto por la señorita Brisalia Uribe; 5, recitación por el señor Alfedo Baahona; 6, couplets, por Marujita Cifuentes; 7, parodias, por el señor Alfredo Barahona.

Segunda parte: 1, sinfonía por la orquesta; 2, declamación por el señor Gabriel Morales; canto, por la señorita Brisalia Uribe; 4, entrega de los diplomas a los alumnos; 5, parodias, por el señor Alfredo Barahona; 6, marcha final. Tercera parte, gran baile social.

En el Centro Estudio y Progreso

En el local de esta institución situado en Andes 2245, se efectuará esta noche una velad. literario musical a beneficio de la sección Educación Física de este Centro.

La parte literaria está a cargo del prestigioso conjunto "Arturo Bürhle", quien pondrá en escena el sainete cómico intitulado "Una boda improvisada". Completará el programa un selecto número de variedades.

Después de la parte literaria se continuará con un baile social amenizado por una regia orquesta.

La comisión organizadora de esta fiesta nos encarga invitar a todos los asociados y familias como también a las relaciones sociales.

La velada se le dará comienzo a las 9.30 P. M. Las entradas han sido fijadas al precio de $ 1 entrada general y $ 0.40 señoritas.

Centro de Estudios Sociales Luz y Acción

Cítase para mañana a las 2 P. M., en punto a los siguientes Centros de Estudios Sociales:

Redención, Alborada, Hijos del Pueblo, J. D. Gómez Rojas, R. Flores Magon, Germinal, Independencia, S. de E. S. de los Ferroviarios, S. E. S. de los Empajadores, A. A. la Tierra, etc.

Esta reunión tiene por objeto coordinar la acción.

El local es Mallinkrot N.o 180.

Centro El Despertar

Habiéndose reorganizado últimamente el Cuadro Dramático "El Despertar", (Matucana esq. de Rosas), el conocido aficionado obrero señor Isidro Vidal, ex-actor y director artístico del Cuadro "Luz y Armonía", y actual director del reorganizado, hace un llamado al elemento joven de ambos sexos que deseen cooperar en las actividades de esta colectividad, cuyo principal anhelo es capacitar por medio de la técnica teatral, tanto a los aficionados como asimismo inculcar a las filas proletarias el amor a las bellas letras, base primordial para la independencia moral, cultural e intelectual de los proletarios.

Cítase para el Miércoles 4 de Febrero a las 8 1|2 P. M., a una reunión a los componentes y demás personas que deseen pertenecer a esta institución.

Hoy, a las 9 P. M., se llevará a efecto en los salones de esta institución el baile que semanalmente ofrece esta entidad a sus relaciones sociales y familias del barrio.

—Mañana habrá matinée y baile en la noche a las horas de costumbre, amenizados por una buena orquesta.

Universidad Popular Ferroviaria

Hoy se efectuará el paseo a Cartagena, de los alumnos de esta Universidad.

El tren excursionista partirá de la Estación Alameda a las 7.45.

MUEBLERIA COLON

56 - BANDERA - 58

GRANDES REBAJAS DE PRECIOS, NUEVO Y ESPLENDIDO LOCAL

Dirección General de Policías de Chile

Pídense propuestas por paja larga para cama de caballos. Bases y antecedentes en la Dirección General de Policías (Sección Forraje), calle del Cerro N.o 143. Dichas propuestas se abrirán el día 5 de Febrero, a las 3 P. M.

EL DIRECTOR GENERAL

PAPELES PINTADOS

EL SURTIDO MAS GRANDIOSO SE ENCUENTRA DONDE

PIMSTEIN Hnos

A PRECIOS MAS BAJOS DE PLAZA

COMPAÑIA 1073, AL LLEGAR A BANDERA

TELEFONO 781 — CASILLA 3844 — SANTIAGO

SE ATIENDE PEDIDOS DE PROVINCIAS.

UNION DE TRASPORTE DE CHILE

ACUERDOS TOMADOS POR LA JUNTA EJECUTIVA

Antenoche celebró sesión este cuerpo centralista al que están adheridas casi la totalidad de las organizaciones del rodado de la capital y los tranviarios de San Bernardo. Entre otros acuerdos se tomaron los siguientes: Considerando que la clase asalariada debe de formar un solo block a objeto de combatir la oligarquía, se adhiere al Comité Obrero Nacional y nombró a su presidente para que se ponga en contacto con la mesa directiva de ese comité Nacional.

Citar a todos los señores delegados a una reunión amplia para el Lunes 2, a las 9 1|2 P. M., en el local de los tranviarios, Bulnes esq. de Martínez de Rosas.

CONSEJO DE TRANVIARIOS

Con buena concurrencia celebró sesión el Jueves pasado. Esta reunión era con el objeto de estudiar la situación producida a raíz de haberse negado la dirección de la Compañía a recibir a la comisión de reclamos.

El compañero Muñoz, dió cuenta de que se habían acercado a la gerencia nuevamente a objeto de estudiar los reclamos que habían pendientes y que esta vez habían sido recibidos.

Con respecto al incidente promovido por el jefe de garita, señor Toledo, que costó la paralización de los servicios de Plaza Argentina, manifestó la gerencia que este jefe había informado en contra de todos los empleados que defendieron el atropello de que fué víctima el maquinista N.o 363 y que la Compañía había mandado levantar un sumario para establecer el culpable. Sobre esta cuenta se acordó: "Estando en conocimiento de la única responsabilidad del jefe Toledo, en el incidente del 23, lo señala como único autor de la paralización de los tranvías y no aceptará de consiguiente castigos a otros empleados, sino al único culpable.

También se acordó que desde el próximo mes la cuota social costará $ 2.20. Los veinte centavos que se aumentarán serán con el objeto de crear un fondo para ayudar a los enfermos federados.

Se acordó por último citar a junta general extraordinaria para el Lunes 2, a las 9 1|2 P. M., en los dos salones para conocer el resultado de estas incidencias con la gerencia.

La Unión de Obreros en el Ramo de Mueblería

Hoy se llevará a efecto en el salón teatro de la Sociedad La Universal, Arturo Prat 1243, la velada literaria y baile social que esta institución ha preparado con motivo de su presentación social a las colectividades congéneres de Santiago.

El programa literario estará a cargo del conjunto artístico "Joaquín Edwards Bello" y de la Estudiantina Exequiel Vilches.

Sociedad de S. M. de Chauffeurs "Manuel Montt"

De orden del señor presidente, cítase a junta general para hoy a las 9 en el local de costumbre.

Entre otras cosas se tratará sobre la firma de la escritura para adquirir el bien raíz que poseerá esta colectividad.

Por este motivo, se nos pide encarecer la asistencia y puntualidad en la hora.

Consejo de Tranviarios

(Sección Victoria)

CUADRO ARTISTICO "ARTURO ALESSANDRI P.

Este conjunto llevará a efecto hoy Sábado a las 9 P. M., una gran velada literario-musical y baile en honor del personal tranviario y sus familias.

El programa es el siguiente:

Primera parte

1. Obertura.
2. Declamación por el señor M. Céspedes.
3. Monólogo por el señor C. Prado.
4. Acompañamiento en guitarra por la señorita N. García y el señor O. Yutronich.

Segunda Parte

Se pondrá en escena la comedia dramática de costumbres campesinas del señor Rogel Retes, titulada:

"LOS COPIHUES"

Reparto:

Rosita, señorita O. Román; Dionisia, señorita N. García; Ña Mariquita, señorita G. Montt; Don Enrique, señor A. Vargas; Manuel, señor P. Castillo; Benjamín, señor E. Muñoz; Diablito, señor C. Prado; Diógenes, señor J. Espinoza; Goyo, señor E. Román.

JABON MENTANOL EL MEJOR.

SEÑORITA

Para la venta se necesita buen sueldo. Presentarse en

SAN ANTONIO 98

De 2 a 3 P. M.

CORSETERA

Se necesita en San Antonio 98, presentarse, de 2 a 3 P. M. en

SAN ANTONIO 98

E-31

Bolsa del Trabajo de los Sindicatos Católicos Femeninos

Necesita urgente:

Muy buena cocinera para el campo, Santiago, y Macul;, empleadas para las piezas y costura; empleadas para el comedor, jóvenes y ágiles; empleadas para el comedor y piezas, (casas chicas); niñeras jóvenes, hacendosas y de buena presencia; profesora competente para fundo (clases a los hijos de inquilinos; buenas modistas para casa particular; colchoneras con recomendación de competencia; costureras para ropa blanca (sepan cortar); profesoras de inglés, prefiérese inglesa; empleadas extranjeras para las piezas; enfermeras tituladas y prácticas; buenas peinadoras a domicilio (que corten melena); cajeras muy competentes, que sepan contabilidad; mozo para comedor, para casas muy honorables, exígense buenos informes; profesora de italiano; buenas lavanderas; muchachitas jóvenes para todo servicio; llavera muy competente para el campo, que sepa hacer dulces, componer y limpiar ropa; buenas profesoras de taquigrafía y aritmética, para una institución social.

Ofrece:

Muy buenas profesoras en idiomas, profesoras de diversos ramos; buenas oficinistas, taquígrafas, dactilógrafas, vendedoras y cajeras; señoras para cualquier ocupación decente; profesora para escuela parroquial (sabe harmonium); costureras y bordadoras a mano y máquina, enfermeras, masajistas, manicures, pedicuros y matronas (todas tituladas); profesora de piano (Plan del Conservatorio); una pianista competente para tocar en biógrafo.

—Nota. — Las inscripciones para las personas que solicitan ocupación, son gratuitas.

SITIOS

con algún edificio habitable a una cuadra de carro eléctrico, se puede adquirir con $ 60 mensuales. Tratar: de 2 a 4 P. M.

Galería Alessandri N.o 18

RADIO

TELEFONOS N Y K son los mejores

Unicos Agentes

FOLCH y Cía.

— AGUSTINAS 1074 —

Casilla 3757

Sociedad de Practicantes de Chile

Esta institución, en la última junta general, eligió la mesa directiva que regirá sus destinos en el presente año, la que quedó compuesta por las siguientes personas: presidente Viterbo Parra Olazo; vice, Manuel Adrián; tesorero, José Maipil; pro-tesorero, Luis Meneses; secretario, Luis del Campo; pro-secretario, Rosamel Mena; directores, los señores Armando Duarte, Luis Mujica, Luis Cabrera, Tiberio Rivera, José Saavedra, Carlos Guzmán, Heriberto Hevia, Luis Benavides, Luis Santis y Víctor Villarroel.

BENEFICIO A UN DIRIGENTE OBRERO TRANVIARIO

El Conjunto Artístico "Aníbal Godoy" está preparando con todo entusiasmo un beneficio al distinguido dirigente obrero señor Segundo Muñoz. Este beneficio se llevará a efecto el Miércoles 4, a las 9 1|2 P. M., en el teatro que poseen los tranviarios en Bulnes esq. de Martínez de Rozas, para lo cual se preparan números de variedades, comedias y baile social. La entrada será a precios populares.

CENTRO INSTRUCTIVO Y RECREATIVO DE LOS TRANVIARIOS. — Esta noche habrá una reunión familiar y baile dedicada a las instituciones amigas. Amenizará una buena orquesta.

—Mañana Domingo dos reuniones, tarde y noche.

Sociedad de S. M. Juan M. Dávila Baeza

La comisión de fiestas de esta prestigiosa institución llevará a efecto hoy la velada literario-musical, que ha venido preparando en honor de los socios y sus familias. A la velada, seguirá un baile social, el que será amenizado por una buena orquesta.

Se nos encarga poner en conocimiento de los señores socios que la tesorería atiende de 4 a 7 P. M., para que se pongan al día en sus cuotas.

Ante todo Purifique su Sangre

Si su sangre está cargada de impurezas, y se siente usted con frecuente malestar, erupciones cutáneas, humores, etc., que minan su vitalidad, es imperativo purificar la sangre.

Para hacer esto eficazmente tome Ud. el Hierro Nuxado. Millares de personas que lo han tomado lo recomiendan. Es una fórmula científica que combina poderosos elementos depurativos a la vez que obra como reconstituyente. El hierro orgánico que contiene, revivifica la sangre y fortalece el sistema nervioso -lo mismo los Glicerofosfatos, ingredientes que, propiamente combinados, hacen del Hierro Nuxado un producto de inmensa utilidad para el organismo humano.

Póngalo a prueba; dos semanas bastarán para demostrarle el bien que puede hacerle el Hierro Nuxado.

FEDERACION DE OBREROS Y OBRERAS EN CALZADO

EL OBRERO PERUANO MIGUEL ARCELLES HABLARA EN LA FEDERACION DE OBREROS EN CALZADO

La Federación de Obreros y Obreras en Calzado, entidad representativa de los obreros en calzado, ha tomado en su última sesión los acuerdos siguientes:

1.o Habiendo renunciado irrevocablemente el compañero Alberto Balofett, el cargo de secretario general, fué ésta aceptada, quedando a cargo de la secretaría general el compañero secretario de actas, hasta la próxima reunión.

2.o Fué postergado hasta la próxima reunión el retiro de los delegados que están incorporados en el Comité Pro Libertades Públicas.

3.o Realizar una asamblea general el Domingo 1.o de Febrero, para resolver la situación crítica que atraviesa la organización por la falta de iniciativa de sus componentes de ella, y muy particularmente se recomienda la asistencia de los compañeros secretarios generales de los personales, a fin que nuestra institución entre en el período de renovación, porque renovarse es vivir, y

4.o Debiendo el compañero Miguel Arcelles, delegado de la Federación Obrera Local de Lima y de la Confederación de Trabajadores en Luz, Tracción y Fuerza, dictar una conferencia, cuyo tema versará: "La posición ideológica del proletariado organizado en la región peruana".

Debemos hacer constar que el compañero Arcelles ha sido deportado por la tiranía que impera en el Perú.

La asamblea general se efectuará a las 9 1|2, en el local de la I. W. W., Nataniel N.o 1057.

FIESTAS SOCIALES

SOCIEDAD SANTIAGO DE ZAPATEROS HORMEROS Y CURTIDORES. — Cítase a reunión general de socios para mañana a las 9 y media A. M., en el salón social, San Pablo 1636.

SINDICATO BLANCO DE PINTORES. — A junta general para mañana, a las 10 A. M., en Salas 208.

SOCIEDAD DE S. MUTUOS UNION DE I. EN ESCOBAS "ARTURO PRAT". — A reunión general para hoy a las 7 P. M., en Independencia 306.

SOCIEDAD DE PINTORES MIGUEL ANGEL. — A junta general para hoy a las 10 A. M., se ruega al señor Pedro Véliz asistir a esta reunión.

A la comisión de fiesta para hoy a las 9.30 A. M.

FEDERACION DE SASTRES. —A reunión extraordinaria de Directorio para hoy a las 9 de la noche, a objeto de oir la cuenta de la comisión de fiestas. Y a asamblea ordinaria para mañana, a la hora de costumbre.

SOCIEDAD ARTESANOS LA UNION. — Hoy a las 9 P. M., baile social hasta la 1 A. M.

Mañana baile con matinée y noche.

CONJUNTO ARTISTICO OBRERO "REBELDIA". — Hoy debutará el conjunto artístico "Reveldía" en el escenario de los I. W. W. (Nataniel 1057), con una velada de beneficio total para esta institución.

Un selecto programa ha sido confeccionado que promete ser un éxito: Polo Jara (monólogo), Gustavo Silva, en imitaciones; Leopoldo Conejero, disertaciones señorita Marinot, recitaciones poéticas; coro infantil por los hermanos Jara, son los números más atrayentes del programa.

Entrada general 50 centavos.

"EL FERROVIARIO" CENTRO DE INSTRUCCION CULTURAL. —A las 9 P. M., se da principio al baile social, se tendrá hoy una nueva orquesta. El Domingo está destinado a la matinée que se da en honor de la señorita Carmela Aguirre y Olga Olguín.

SOCIEDAD UNION DE PELUQUEROS. — La comisión de fiestas ha preparado para hoy, de 9.30 a 12.30 un baile familiar que será amenizado por el conjunto "Verdi" que dirige el profesor señor Alamiro Rodríguez.

CIRCULO SOCIAL MAGALLANES MOURE. — Esta noche, a las 9.30 P. M., se dará principio al baile social que la comisión de fiestas ha preparado en honor del Directorio del Centro El Ferroviario.

A esta manifestación se han invitado representantes del Centro Manuel Concha.

El baile será amenizado por la orquesta Escárate Aguirre, que con éxito actúa en este Círculo.

Hoy de 6 a 8.30 P. M., como de costumbre, baile.

CENTRO FAMILIAR SAN MIGUEL. — El Concurso de esta noche. — Mañana se llevará a efecto, a las 9 P. M., en el cómodo local de este centro, Av. Subercaseaux 155, el concurso interno de One Step para elegir representante ante el campeonato que se efectuará el 1.o de Febrero.

CENTRO RECREATIVO ARTES GRAFICAS. — La Comisión de fiestas ha preparado para esta noche un baile social de 9.30 a 12.30 P. M.

Mañana habrá matinée de 5.30 a 9 P. M, y en la noche un baile social.

Local social Delicias 1833.

CENTRO MARTINEZ DE ROZAS. — Hoy tarde y noche, baile con una buena orquesta.

CITACIONES

Conjunto Artístico P. Obregón. —A ensayo general de la obra en estudio, para la segunda velada que se dará en el Coliseo de los Tranviarios el 4 de Febrero.

Sociedad de Socorros Mutuos La Aurora.—A junta general para el Lunes próximo a las 8 P. M. en Arturo Prat 1249, altos.

Sociedad Pintores Miguel Angel.— A junta general para el Domingo a las 10 A. M. en Arturo Prat 1242.

Sociedad Unión de Peluqueros. —A sesión extraordinaria al comité pro mejoramiento económico y descanso dominical y a los dueños de peluquerías para el Martes 3 de Febrero a las 9 1|2 P. M. en Tarapacá 731.

Centro Obrero Martínez de Rozas.—Llevará a efecto mañana Sábado 31 de Enero a las 6 P. M. una fiesta en honor de la juventud renquina por la labor fructífera que viene desarrollando.

Centro Policial Manuel Concha P.—Mañana Domingo se llevará a efecto en este salón social dos bailes matinée a las 3 P. M. y noche a las 9 P. M. ambas reuniones serán amenizadas por una orquesta.

Hoy como de costumbre, baile de 9 a 12 P. M.

Sociedad de Adelanto Local San Eugenio y Mirador. — A las 10 de la mañana de hoy se llevará a efecto la junta general de socios, en la que se elegirá el

DIVORCIO

absoluto, para volverse a casar en Montevideo, tramito rápidamente. Solicite informes

CARLOS WEISS

Avenida de Mayo 1156, Buenos Aires

F-9

Quinina en forma superior no afecta la cabeza

Por motivo de su efecto tónico y laxante, el LAXATIVO BROMO QUININA es superior a la Quinina ordinaria. No produce nerviosidad ni malestar en la cabeza. Téngase en cuenta que sólo hay un BROMO QUININA. La firma de E. W. GROVE va en cada cajita.

INDUSTRIAS Y COMERCIO

CAMBIO

BANCARIO	44.40
COMERCIAL	44.40

EQUIVALENCIA DEL CAMBIO BANCARIO

1 DOLAR, vale	$ 8.24.80
1 FRANCO	0.40.75
1 LIRA	0.33.30
1 PESETA	1.31.30
1 NAC. ARGENTINO	3.73

EQUIVALENCIA DEL PAPEL MONEDA

PRECIO DEL ORO

$63.50

MATADERO PUBLICO

ENCIERRA DE HOY

Ganado mayor		Ganado menor	
Bueyes	56	Corderos	1,704
Novillos	140	Cerdos	70
Vacas	245	Cabros	30
Quedados vivos	50	Terneros	106
En vara	34		
Total	528	Total	1,910

PRECIOS DE LAS CARNES

		El kilo		
Carne buey	1.a	1.40	a	1.55
Id. Id.	2.a	1.10	a	1.30
Id. Id.	3.a	0.50	a	1.00
Carne novillo	1.a	1.40	a	1.55
Id. Id.	2.a	1.10	a	1.30
Id. Id.	3.a	0.50	a	1.00
Carne vaca	1.a	1.40	a	1.55
Id. Id.	2.a	1.10	a	1.30
Id. Id.	3.a	0.50	a	1.00
Carne cordero	1.a	1.70	a	1.80
Id. Id.	2.a	1.40	a	1.60
Id. Id.	3.a	0.90	a	1.30
Carne oveja	1.a	1.30	a	1.40
Id. Id.	2.a	1.00	a	1.20
Id. Id.	3.a	0.60	a	0.90
Carne cerdo	1.a	2.00	a	2.10
Id. Id.	1.a	1.80	a	1.90
Id. Id.	3.a	1.60	a	1.70
Grasa en rama		2.20	a	2.30

GUIA OFICIAL DE CORREDORES DE LA BOLSA DE COMERCIO

Compra - Venta de Acciones, Oro, Bonos; Préstamos Hipotecarios.

BALBONTIN Y HELFMAN
Edificio Ariztía, 4.o piso.

BARROS GONZALEZ
Bandera N.o 149.

BORIES Y RAUL
Calle La Bolsa N.o 62

JARAS D. V. ISMAEL
Calle Club de La Unión N.o 106.

MONTT FRANCISCO
Bolsa de Comercio. Oficina N.o 23.

EMILIO ALEMPARTE LASTRA
Agustinas 1223

SUBERCASEAUX FRANCISCO
Bandera N.o 73

SUTIL PRIETO DIEGO
Bandera N.o 69

VALDES RICARDO
Calle La Bolsa, N.o 84

VILLAMIL FLORENCIO
Calle La Bolsa N.o 82. Tel. 2664.

H. J. TANNER y Cía.
Santiago: Calle La Bolsa 71. Casilla 2394
Valparaíso: Edificio Banco Anglo Sur-Americano. Casilla 825

Impotencia

Usted puede reconquistar las fuerzas viriles sin operación, con

BISMOLAN

SE VENDE EN TODAS LAS BOTICAS

Sebo de ovejuno	1.50	a	1.60
Cuero de buey	1.70	a	1.80
Id. Id. novillo	1.70		
Id. Id. vaca	1.70		
Id. Id. ovejuno	84	a	180

pesos docena.

COTIZACIONES DE METALES

Cablegrama sobre cotizaciones de metales, correspondiente al día de ayer:

Al contado:

Estaño, £ 262.15.0; bajó 2.10.0.

Cobre Standard, 64.15.0; bajó, 0.5.0.

Plata d, 32 7|16; subió, 1|8.

A plazo:

Estaño, 265.5.0; bajó, 3.0.0.

Cobre Standard, 65.15.0; bajó, 0.5.0.

EL CAMBIO INTERNACIONAL

La Bolsa de Corredores de Valparaíso, fijó ayer los siguientes cambios y premios del oro a la hora que se indica:

11 A. M.

CAMBIO

Vendedor, 44.60; comprador, 44.40.

ORO

Vendedor, 245.50; comprador, 243.50.

3 P. M.

CAMBIO

Vendedor, 43.80; comprador, 43.60.

ORO

Vendedor, 241; comprador, 240.

5 P. M.

Vendedor, 44.40; comprador, 44.20.

ORO

Vendedor, 243.50; comprador, 242.

REVISTA SEMANAL

DE LA FERIA DE PRODUCTOS AGRICOLAS DE URETA y Cía., SUCESORES DE EMETERIO URETA C.

Transacciones verificadas en el remate semanal efectuado el Jueves 29 de Enero de 1925:

AFRECHO, los 100 kilos:
50 sacos E. T., $ 26.20.
AFRECHILLO, los 100 kilos:
14 sacos E. B., 27.60.
160 Id. K. B. y Cía., 27.
30 Id. E. R., 27.
AVENA BLANCA, los 100 kilos:
25 sacos J. D., 36.
35 Id. E. M. L., 34.
25 Id. F. B., 26.50.
CARBON ESPINO, el saco:
70 sacos L. R. de J., 12.50.
30 Id. V. B., 12.
257 Id. L. F. C., 11.
1 Id. mal estado E. G., 4.
CARBON ALGARROBO, el saco:
100 sacos G. D., 9.
72 sacos A. G. A., 7.
115 Id. Santiago B., 4.
CEBADA, los 100 kilos:
25 sacos del país Y. y de la M., 45.
10 Id. Id. M. St., 45.
3 Id. inglesa N. E., 80.50.
41 sacos país falla J. I., 27.
COMINOS, los 100 kilos:
2 sacos I. T., 585.
FREJOLES, los 100 kilos:
8 sacos coscorrones A. I., 70.
55 Id. burros C. y Cía., 62.
22 Id. Id. M. A. S., 62.
37 Id. Id. R. H., 60.
27 Id. Id. L. V. C. M., 60.
15 Id. Id. E. F. P., 60.
39 Id. bayos C. S. S., 54.
7 Id. Id. N. E., 54.
GRANZAS TRIGO, los 100 kilos:
40 sacos florence P. E. P., 39.50.
LENTEJAS, los 100 kilos:
4 sacos D. H., 105.
2 sacos J. C. E., 100.
LEÑA, la carga:
15 cargas peumo 1.a, Hda. H., 70.
57 Id. monte T. V., 44.
35 Id. álamo 1.a P. C., 27.
14 Id. sauce P. J. U., 15.
LEÑA, el saco:
67 sacos eucaliptus E. B., 5.40.
10 Id. blanca A. S. A., 5.20.
93 Id. quillay Santiago M. Co., 5.
12 Id. blanca D. H., 5.
MAIZ, los 100 kilos:
237 sacos amarillo L. P. H., 53.
20 Id. blanco M. W., 46.

NUECES, los 100 kilos:
14 sacos E. J. V., 110.
PAJA, la colisa:
110 colisas capotillo Y. y de la M., 2.40.
799 Id. Id. J. R. T., 2.
PASTO, los 100 kilos:
300 colisas 2.o corte O. S., 22.
280 Id. 1.er corte M. H., 20.
119 Id. en rama J. C. A., 6.
SAL, los 100 kilos:
25 sacos 2.a P. A. S., 13.50.
TRIGO, los 100 kilos
15 sacos Egipto M. A. S., 51.
2 Id. florence M. A. S., 51.
125 Id. australiano L. M., 50.
47 Id. oregón H. V., 50.
21 Id. Id. L. B., 50.
QUESOS, los 46 kilos netos:
232 Manantiales D. E. C., 170.
154 Cunaco J. F. V. C., 170.
602 Lolenco D. B., 170.
160 Cunaco L. V. V., 160.
192 Cunaco L. V. V., 155.
268 El Tránsito J. E., 155.
403 El Tránsito J. E., 150.
89 Cunaco I. V. V., 146.
143 Teno J. V. M., 146.
309 Millahue Q. E. M., 145.
385 Pahuilmo J. L. A., 144.
158 Santiago F. H. N., 141.
167 Santiago F. H. N., 140.
176 Sta. Teresa de Mall. F. L. A., 140.
232 Tinguiririca B. L. A., 140.
140 Millahue O. E. M., 140.
158 Apalta F. Hnos., 140.
207 Curicó L. V. y Cía., 140.
203 Longaví M. A. B., 140.
150 Santiago F. H. N., 138.
150 Santiago F. H. N., 136.
328 Longaví M. A. B., 135.
67 Lo Ovalle J. I. G., 135.
201 San Fernando E. F. P., 13[illegible].
132 Sta. Teresa de Mall. F. L. A., 133.
132 Fundo La Laguna M. M. O., 133.
253 Chimbarongo C. P. I., 132.
159 Colchagua C. F. U., 132.
335 Chimbarongo C. P. I., 131.
137 Fundo La Laguna M. M. O., 131.
61 Santa Rita E. M. O., 131.
80 Chépica L. G. V., 131.
408 Lo Ovalle J. I. G., 130.
173 Totihue J. G. G., 130.
333 Chimbarongo C. P. I., 130.
203 Retiro P. I. V., 130.
168 Chépica L. A. Z., 130.
147 Chépica J. G. V., 130.
39 Chimbarongo Suc. L. V. A., 130.
54 Chépica E. R., 130.
345 Chimbarongo Suc. L. V. A., 128.
138 Fundo La Laguna M. M. O., 127.
126 Santa Rita E. M. O., 127.
57 Fundo La Laguna M. M. O., 126.
250 Mallarauco F. S. M., 125.
318 San José de Toro E. M. R., 122.
206 Lo Bustamante J. B., 121.
180 Placilla J. B., 121.
96 Itahue M. C. S., 120.
267 Mallarauco F. S. M., 120.
233 Curacaví R. V., 120.
129 Teno Q. A., 118.
85 Santiago A. A., 117.
35 Santiago A. A., 117.
55 Mallarauco F. S. M., 112.
336 Mallarauco F. S. M., 110.
135 Miraflores A. V. L., 110.
245 Hinchados, Victoria de Paine N. G. E., 110.
421 Lo Bustamante J. L. B., 110.
194 Lo Bustamante J. B., 110.
274 Huique J. E. de E., 107.
23 Renca C. M., 103.
167 Curimón J. M. R. A., 100.
273 Santa Clara R. B. de V., 100.
100 Hinchados Palmilla F. H. E., 95.
100 Santiago G. T., 90.
41 Melipilla J. A. A., 90.

MANTEQUILLA, los 46 kilos netos:
5 San Manuel M. F. U., 351.
43 Campusano J. S. S., 351.
27 Fundo Casagrande G. L. P., 351.
8 Quepe E. M., 351.
8 Quinta J. P. I., 351.
73 Negrete L. E. I., 351.
40 Santa Gabriela F. A. S., 351.
41 Villa Alegre R. N. P., 340.
14 Curicó F. N. C., 340.
27 Villa Alegre S. N., 335.
36 Bull J. F. B., 334.
38 Melipilla A. V., 330.
82 Angol L. C. A., 330.
16 Manantiales E. S., 320
23 Quinta M. W., 320.
32 Yerbas Buenas B. Hnos., 3[illegible].
18 Quepe C. F., 315.
102 San Juan A. y L., 310.
47 Retiro L. R. de J., 310.
26 Bull E. C., 310.
10 Malleco L. F., 300.
243 La Unión A. D. 300.
40 Parral A. M., 300.
96 Santiago P. Hnos., 300
80 Curicó F. M. C., 300.
149 Choroico M. M. L., 295.
99 Marruecos M. M. C., 290.
18 Puerto Varas C. Y., 290.
5 Cherquenco R. G., 280.
448 San Bernardo A. P., 270.
148 Choroico M. M. L., 260.
20 Santiago C. G., 260.

NOTA: Los precios publicados en esta revista son con envase.

Remate todos los días Jueves, de 1.30 a 6 P. M.

La carga por carros completos debe dirigirse al Desvío Gandarillas, a Alameda, y por sobornal, a esta Estación solamente. Boletos, a Casilla 1340.

RAIMUNDO URETA E.,
Gerente.

NO OLVIDE

que las mejores maletas las vende la

Maletería "EL FARO"

E-30

INFORMACIONES DE SOCIEDADES ANONIMAS

DIVIDENDOS, CITACIONES, CIERRE DE REGISTROS

BANCO FRANCES EN LIQUIDACION.—Cita a junta general ordinaria para el 31 de Enero.

Cierra su registro del 24 al 31 de Enero.

COLQUIRI Co. MINERA DE—El plazo fijado para la suscripción y pago de las acciones con que se acordó aumentar el capital social, terminará el 15 de Febrero próximo.

El valor de $ 5, más el impuesto de $ 0.53 por acción deberán depositarla en el Banco A. Edwards y en la cuenta corriente de la Sociedad.

ITALO CHILENA Co. NAC. DE SEG.—Cita a junta general ordinaria para el 31 de Enero, en Agustinas 1125.

MUNDIAL CO. DE SEG.—Cita a junta general ordinaria para el 31 de Enero, en Bandera esq. de Moneda para presentar memoria y balance año 1924.

Cierra su registro del 31 de Diciembre al 31 de Enero.

MUELLES DE LA POBLACION VERGARA Co.—Cita a general ordinaria para el 31 de Enero en la Of. de la Ref. de Azúcar de Viña del Mar, Serrano N.o 200.

COOPERATIVA MILITAR SOC.—Cita a junta general para el 31 de Enero, para presentar memoria y balance correspondiente al 1.er semestre de 1924.

SALVADOR Co. MINERA EL — Cita por 2.a vez a junta general extraordinaria para el 31 de Enero.

Cierra su registro del 16 al 31 de Enero.

PATIÑO MINES Co. CONS.—Cita a junta general ordinaria para el 24 de Febrero, en Nueva York.

Cierra su registro del 25 de Enero al 24 de Febrero.

CAYUCO Y TILHUE Co. PETROLIFERA.—A las personas que hayan comprado acciones de esta compañía deben presentar sus escrituras, en Huérfanos 840.

COOPERATIVA VITALICIA.—Cita a junta general ordinaria para el 31 de Enero, en O'Higgins 83, Valparaíso.

Cierra su registro del 21 al 31 de Enero.

NUEVA CALIFORNIA COMUNIDAD MINERA.— Cita a junta general ordinaria y extraordinaria para el 31 de Enero en la oficina Central Minera e Industrial.

INDUSTRIA Y COMERCIO BCO. —Cita a junta general ordinaria para el 31 de Enero.

Cierra su registro del 21 al 31 de Enero.

ASCENSORES CERRO LAS RAMADITAS.—Cita a junta general ordinaria para el 31 de Enero, en Blanco 759, Valparaíso.

THE LAUTARO NIT. CO.—Anuncia su dividendo N.o 58 de sh. 5, el 12 de Febrero, en Prat 237.

Los ex-accionistas de la Compañía Salitrera Lastenia (en liquidación) que estén por recibir títulos de Lautaro y que tengan en su poder el comprobante respectivo del Banco Anglo Sud Am. podran percibir el dividendo en dicho Banco, mediante la presentación del referido cupón.

FERROCARRIL PUERTO Y BALNEARIO DE QUINTERO.—Cita a junta general ordinaria para el 31 de Enero, en Estado 91.

ASTILLERO DE PUNTA GRUESA —Cita a junta general ordinaria para el 31 de Enero, en Blanco 725, Valparaíso.

GAS DE CONCEPCION.—Cita a junta general ordinaria para el de Febrero en Av. Arturo Prat esq. le Bilbao, Concepción.

Cierra su registro del 21 de Enero al 2 de Febrero.

GERMANIA Co. DE SEG. LA.—Cita a junta general ordinaria para el 6 de Febrero en Esmeralda 104, Valparaíso.

Cierra su registro del 27 al 6 de Febrero.

ARAUCANIA Co. DE SEG. LA.—Cita a junta general ordinaria para el 6 de Febrero, en Esmeralda 104, Valparaíso.

Cierra su registro del 27 al 6 de Febrero.

PAN Y GALLETAS BUCKE. — Cita a junta general ordinaria para el 31 de Enero en Plaza Aníbal Pinto.

LIRQUEN Co. CARB. DE. — Cita a junta general ordinaria para el 5 de Febrero en Blanco 638.

LOMA ANCHA COMUNIDAD MINERA AURIFERA. — Cita a junta general ordinaria para el 31 de Enero en el estudio del presidente señor Eduardo A. Budge, Esmeralda 109, Valparaíso.

NUEVA ELQUI. Co. MINERA.— Cita a junta general extraordinaria para el 4 de Febrero para dar cuenta del estado del negocio y elegir nuevo Directorio por renuncia del actual.

Cierra su registro del 31 de Enero al 4 de Febrero.

LEBU Co. CARBONERA E INDUSTRIAL DE—En conformidad a lo estipulado en la Art. 13 de la escritura de emisión de $ 9.000,000 en vales de esta Compañía, el 30 de Enero se llevará a efecto el sorteo de cédula correspondiente a la autorización de $ 135,000 en Bandera 227, Santiago.

CHILENA INDUSTRIAL Co.—Cita a junta general ordinaria para el 31 de Enero, en Av. Libertad esq. de 15 Norte, Viña del Mar.

Cierra su registro del 26 al 31 de Enero.

CONFIANZA Co. DE SEGUROS. —Cita a junta general ordinaria para el 3 de Febrero, en Blanco 653.

Cierra su registro del 29 de Enero al 3 de Febrero.

FOMENTO DE BOSQUES SOC. —Cita a junta general ordinaria y extraordinaria para el 5 de Febrero, presentar memoria y balance correspondiente a 1924, y la contratación de un mutuo con un grupo de particulares que tomarán a su cargo la ejecución del contrato de plantaciones celebrado por la Soc. y los gastos de administración.

Cierra su registro del 23 de Enero al 5 de Febrero.

MOLINOS Y FIDEOS CAROZZI Co.—Anuncia su dividendo final de $ 3 para el 1.o de Febrero por el Banco Español de Chile.

CARROS URBANOS DE SAN FELIPE EMP.—Cita a junta general ordinaria y extraordinaria para el 7 de Febrero, para presentar memoria y balance correspondiente al 31 de Diciembre de 1924 y enagenar parte de la línea que está en desuso.

Co. INDUSTRIAL. — Cita junta general ordinaria para el 10 de Febrero, en Bolsa Comercial de Valparaíso. Cochrane 635.

GLOBO Co. DE SEG. EL.—Cita a junta general ordinaria para el 31 de Enero en Bandera 86.

Cierra su registro del 27 al 31 de Enero.

IBERO CHILENA. — Cita a junta general ordinaria para el 31 de Enero en Bandera 86.

Cierra su registro del 27 al 31 de Enero

CAÑAS DE COPIAPO Co. MINERA.—Cita a junta general extraordinaria para el 6 de Febrero, en la Cámara de Comercio, Blanco 725, Valparaíso; resolver sobre la enajenación de la propiedad minera de la Compañía.

Cierra su registro del 27 de Enero al 6 de Febrero.

CEMENTO EL MELON.—Repartió su dividendo N.o 43 de $ 1.25 el 30 de Enero, por el Banco de Chile.

REFINERIA DE AZUCAR DE VIÑA DEL MAR.—Cita a junta general ordinaria para el 13 de Febrero en Serrano 200.

Cierra su registro del 30 de Enero el 12 de Febrero.

CATALANA Co. DE SEG. LA— Repartió su dividendo N.o 8, de $ 1.50 el 30 de Enero, en Bandera 92.

AVISOS ECONOMICOS

PRONTO:
CIGARRILLOS
ARROZ Y TRIGO
El Moro
20 CENTAVOS

AVICULTURA Y CULTIVOS

DURAZNOS, 6 PESOS CIENTO. Avenida Macul 557. F-1.o

GALLINAS, POLLOS, HUEVOS. Av. Macul 557. F-1.o

HUEVOS "RODHE ISLAND" muy baratos. Carnot 331. Llano Subercaseaux. 31—E.

PALOMAS GIGANTES VENDO GALVEZ 453. E31

AUTOMOVILES Y CARRUAJES

¡GRAN OPORTUNIDAD! VENDO urgentemente automóvil siete asientos, muy buen estado. Verlo Moneda 2750. 3 F

VENDO AUTOMOVIL EUROPEO, dos asientos. Avenida Viel 1134. 1.o—F.

RICO AUTOMOVIL TURISM REGALO $ 3.800 toda prueba. Las Quintas 458. 1.o-F

SE VENDE UNA MOTO INDIAN EN perfecto estado. Independencia 686. F 1.o

VENDO GONDOLA REPUBLIC casi nueva, buena utilidad. Dirigirse: Pasaje Quillota N.o 32, Valparaíso. E 2

DOS CARRETAS GRANDES DE bueyes compro. Salas 157. 31 E

VENDO GONDOLA FORD N.o 4764, trabaja Recoleta. Tratar paradero, con el inspector. E 31

AUTO FORD SPORT, EN PERFECTO estado, se vende, verlo y tratar Huérfanos N.o 1040. 31 E

BREACK TONNEAU 4 RUEDAS flamante y americano de viaje vende barato. San Pablo 2373. 31-E

CARRETELAS 2 Y 4 RUEDAS realizo. San Pablo 2373. 31-E

BICICLETA DE CARRERA Y CAMINO, vendo de ocasión. Nataniel 826. 31—E.

VENDO UNA CARRETELA CON ferretería importada en muy buen estado. Tratar: Bascuñán Guerrero N.o 1412, Santiago. E-31

GONDOLA REPUBLIC 4691, VEINTE asientos, recorriendo Mapocho-Matadero, se vende. Herrera 1362.

TOMO EN ARRIENDO GONDOLA Brokway o Republic. Dirigirse a Aníbal Maza San Bernardo.

CAJA DE CAMBIO PARA AUTOMÓVIL Studebaker modelo antiguo necesito. Garage Rosas 2327. 1.o—F.

2.500 UN AUTO FORD PERFECTO estado. Cinco Abril 3479. F-1.o

AUTOMOVIL FORD TURISMO EN buen estado, necesito comprar urgente. Dirigirse: A. Palmera, Blanco Encalada 2571. 31-E

OCASION: POR NO PODER atender vendo góndola Ford, facilidad pago. Independencia 367. 1.o-F

GONDOLAS CON VARIOS REPUESTOS, realizo. San Diego 960. 1.o-F

MOTOCICLETA "INDIAN" SIDECART, 7 caballos, véndese. Ejército 371. 3-F

AUTOMOVIL TIPO CHICO, DE ocasión, compro. Bilbao 170. 31 E

VENDO ELEGANTE COCHECITO 2 ruedas. Aldunate 1252. E-31

VENDO DOS CARRETONES DE 2 ruedas, firme, seis paquetes de resortes del 60, nuevo. Negrete 2805. 1.o-F

VENDO CHASSIS CONFIDENCIAL, un par de cadenas para Ford con otro, más piezas. Negrete 2805. 1.o-F

BUENA CARRETELA VENDO CON todo apero. Benavente 502.

BUICK O HUDSON PERFECTO ESTADO compro sin intermediarios. Galvez 453. E-31

VENDO BUENA CARRETELA CON dos caballos con o sin reparto de leche y tarros. Lastra 1714. F-1.o

CON FACILIDADES COMPRO GONDOLA en buen estado y recorrido. — Av. Italia 1122. 1.o—F.

VENDO DE OCASION, BICICLETA en perfecto estado. —Delicias 2963.

CARRETON VINERO, FIRME; carretoncito mano, vendo baratos: Maestranza 191.. 2 F

ARRIENDO BOXES PARA PARTICULAR $ 40 y $ 50. Condor 1343. 2 F

AUTO FORD O DODGE, NECESITO pago parte en dinero y en mercadería. Dirfigirse Casoilla 247. E. F. F. 2—F.

GARAGE V. MACKENNA, SE arriendan Boxes para autos y góndolas. V. Mackenna 264. 3—F.

COCHECITO IDEAL, CASI NUEVO, con arnés y buen caballo, vendo ocasión.
Lo mando domicilio. Indicar hora al Correo Central. L. [illegible] S.

OCASION, BUENA GONDOLA 24 pasajeros, vendo, cambio por automóvil, sitio, doy facilidades. Maipú 868. F-1.o

COCHES PARA CAMPO, AMERICANOS, victorias, compra-vende, recibe consignación anticipando fondos. Feria Comercial. San Antonio 816. F-14

REGIA OCASION: VENDO TRES góndolas Ford, carrocería República, chassis camión, realizo, linda quinta cambio por góndola República, Brockway. Santa Elena 942.

1,900 REGALO AUTOMOVIL SPORT motor sumamente económico, garantido; sólo mil pesos contado. Avenida Quintas 140. 2-F.

COCHE DE LA PILA NECESITO bueno, cambio por Restaurant, buena situación. Borja 233. 2-F.

AUTOMOVILES TODAS MARCAS, precios bajísimos, vendo. Feria Comercial. San Antonio 816. 14-F

DE OCASION VENDO UNA PARADA de ruedas de golondrina. Cueto 1058.

VENDO AUTO DE SPORT DE Cambio $ 3,000 o cambio por sitio. Avenida Matta 905. 4—F.

BARATISIMO DEPARTAMENTO gran local para autos, góndolas. San Luis 1525, entre Maestranza y Santa Elena. 31—E.

SE VENDE CARROCERIA FORD 20 pasajeros en perfecto estado, verlo, Carrera 449 y tratar en Aconcagua 1239. 3—F.

SE VENDE CAMION DE CARGA, Ford, en perfecto estado, verlo Carrera 449. Tratar Aconcagua 1239. 3—F.

ARRIENDO SALON GRANDE, apropiado sociedad. San Diego 1558. 1.o—F.

VENDO OCASION CARRETELA aperos y caballo regular porte. Delicias. Portal Granello. Frutería.

ARRIENDOS
(Necesitan)

MATRIMONIO EXTRANJERO NECESITA casa bajos 6 piezas fuera dependencias, barrio estación Alameda canón $ 300 Casilla 123. F-3

NECESITO ARRENDAR CASA EN bajos, seis habitaciones, en calles adyacentes a Recoleta, entre Mapocho y Avenida Rosario. Ofertas con precio: R. M. Casilla 2189. F-1.o

DESEO ARRENDAR UNA CASITA baja, nueva, cuatro piezas y todas comodidades. Indicar precio. Casilla 535.

NECESITO ARRENDAR PESEBRERA especial radio. Av. Cuñas, M. Infante y Av. Irarrázaval. Ofertas: Cañas 1280. 1.o—F.

DESEO ARRENDAR PIEZA CHICA con muebles. Prefiero casa española. P. D.—10 de Julio 125.

NECESITO ARRENDAR CASITA 3 piezas, con sitio, barrio Llano Subercaseaux, Cochrane 1378. 1 F

ARRIENDOS
(Ofrecen)

SE ARRIENDAN CASAS ALTOS 6 piezas, tres de servicio. Galerías, bajos cinco piezas, cuatro de servicios, dos patios, luz eléctrica, gas. Avenida Vicuña Mackenna 650. 2-F

$ 180 ARRIENDASE CADA UNA DE las casas calle Rancagua N.o 057 bajos y N.o 061 altos, entre Avenida Las Quintas y Seminario.

COMODAS PIEZAS AMOBLADAS arriendo. — San Martín 539. 31—E

$ 13, 16, 19 SEMANALES ARRIENDO casitas. — Chiloé 1740, Administración. 1.o—F.

ARRIENDO ELEGANTE CASA A. Prat 1337. Tratar: Serrano 166.

EN SOTOMAYOR 368 ARRIENDO casa recién construída, bajos, seis piezas, hall, dos patios, fuera dependencia. 2-F

ARRIENDO LOCAL CON PIEZA, mosaico. Libertad 36. E-31

ARRIENDO CASITAS TRES PIEZAS, refaccionadas, cocina, alcantarillado. Barnachea 486. F-1.o

PIEZAS MAGNIFICAS, ENTABLADAS. Gay 1748. F 1.o

$ 185 ARIENDASE CASA SOTOMAYOR 814. Tratar: San Pablo 2701.

$ 170 ARIENDASE CASA MONEDA 3.53. Tratar: Moneda 3151.

$ 250 ARRIENDASE ALMACEN cuatro piezas, lado de cité, apropiado cantina fuera los doscientos metros frente. Av. San Luis. Independencia 1185. E-31

$ 250 ARRIENDO CUATRO PIEZAS lado Fábrica de Vidrios. San Diego 2251. E-31

CASAS ARRIENDO DOS, AV. MATTA 1137, próximo San Diego, de 5 y 6 piezas, flamantes. E-31

$ 230. CASA BAJOS, ENTRADA CARRUAJE, arriéndase.—Maestranza 1270

$ 200. BUENA CASA BAJOS, CINCO piezas, hall arriendase.—Maestranza 1235.

ARRIENDO BARATISIMO ESPLENDIDA casa. Victoria 741. F-1.o

220 CASA FLAMANTE, DOS PATIOS, siete piezas, arriéndase. Gálvez 1475. F-1.o

DEPARTAMENTO DOS PIEZAS, COCINA, luz eléctrica. Lastra 1705.

ESPLENDIDO LOCAL LO MAS céntrico de Santiago, apropiado para restaurant, cantina o cabaret, fuera de la ley, largo contrato, ofrezco traspaso. Dirigirse a Casilla 3262. —J. D. G. F-1.o

SE ARRIENDA UN DEPARTAMENTO de dos piezas con balcón a la calle. Herrera N.o 145. F-1.o

$ 220 ARRIENDASE CASA, RAMIREZ 31, Barrio Estación. F-1.o

ARRIENDO DEPARTAMENTO. LILLO 516.

SE ARRIENDA UN DEPARTAMENTO cuatro piezas. Río Janeiro 424.

$ 150 ALMACENES CON CASA HABITACION, arriendo en pasaje comercial, frente a la puerta de la Vega, por Salas. F-7

$ 140, 180, 200, 250 Y 350 ARRIENDO casas nuevas con todo confort, en Av. La Paz 271. F-7

ARRIENDASE BUENA PIEZA. ESPERANZA 359. F-2

$ 90 CENTRALISIMA PIEZA, CASA todo respeto, arriéndase amoblada, pensión. Lira 650.

$ 90 ARRIENDO DEPARTAMENTO balcones calle. Gálvez 51. F-1.o

$ 225 ARRIENDASE COMODA CASA. Dominica 440.

TRES CUADRAS PLAZA ARMAS, arriendo buenas piezas bien amobladas con o sin pensión. Miraflores 380. F-1.o

SE ARRIENDA DEPARTAMENTO de tres piezas con luz, a personas sin niños. Av. Matta 1421. F-1.o

ARRIENDASE PIEZA, CASA INGLESA. Padre Mariano 25. F-1.o

ARRIENDO SALON Y PIEZAS. San Diego 291.

ESPLENDIDO CHALET AMOBLADO con cinco dormitorios, dos toilettes completos, gran hall, toda clase de dependencias, garage. Más de siete mil metros cuadrados con jardín y árboles frutales, se arrienda barato en Pedro de Valdivia 706. Para verlo y tratar, dirigirse a Agustinas 1111, oficina 11 o con su dueño en Cumming 353. 1.o-F.

ARRIENDO DEPARTAMENTO, CASA seria. Sazie 2548.

ARRIENDANSE PIEZAS CON O sin muebles. Sazie 2527.

LOCALES, INDUSTRIAS. GARAGE, etc. Sotomayor 41. F 10

ARRIENDO TRES PIEZAS, UNA pieza bien amoblada, en casa familia respeto, sin pensionistas. Tratar Delicias 2778. F 2

BUENAS CASAS RECIEN REFACCIONADAS, seis piezas, arriendo barato. Maipú 66.

ARRIENDO CASAS. SAN PABLO 2832. F 1.o

ARRIENDO LOCAL CON HABITACION. Gay 2514. F 1.o

ARRIENDO CASITAS BARATAS. Gay 2514.

SE ARRIENDA CASITA CUATRO piezas a dos cuadras estación. Capitán Orella 108.

ARRIENDO HOTEL ALTOS Y BAJOS a media cuadra Estación Central, 21 piezas. Tratar: Delicias 2113

ARRIENDASE DEPARTAMENTO amoblado y pieza sin muebles. Molina 11.

SE ARRIENDA UNA PIEZA A LA calle a persona sola, con pensión. Coquimbo 1155. F-1.o

TRASPASAMOS CONTRATO DE arriendo de una oficina interior, en bajos, grande y muy bien tenida en la mejor situación de Santiago. Para verla y tratar: Casa E. Turri, Huérfanos 955.

CASITAS BARATAS SE ARRIENDAN. Chacabuco 44. F-2

ARRIENDO CASAS RECIEN REconstruídas, 180 a 280. Santa Victoria esquina Carmen.

ARRIENDASE CASA 250, SIETE espléndidos departamentos, galería vidrios. San Diego 842. F-1.o

195 CASAS NUEVAS, COMODAS, 5 piezas, cocina, baño, luz eléctrica, se ofrece sólo a familias honorables sin niños. San Diego 833. Tratar: A. Prat 896. F-2

125 CASA 4 PIEZAS SE OFRECE A familia honorable. Santa Rosa 617, casa 11. F-2

$ 300 ARRIENDO CASA GARCIA Reyes 59, 8 departamentos. Tratar: E. Escala 2484. F-2

$ 250 ARRIENDO FLAMANTE CASA altos, 6 piezas, luz eléctrica y gas. Bueras 158 F., entre Alameda y Forestal. F-1.o

CLARA 637, CASA-ESQUINA SANTO Domingo, arriendo departamentos a la calle, apropiados para oficinas. Tratar: de 10 a 12 y 2 a 4. 1.o-F

CLARA 637, ARRIENDO DORMITORIOS con o sin muebles, con o sin pensión. Prefiero extranjeros. 1.o-F

ARRIENDO COMODA CASA, SIETE piezas, fuera dependencias, baño instalado; dos patios, gallinero plantas. Maipú 462. 1.o-F

ESPLENDIDA CASA NUEVA CON almacén, 6 piezas, servicio, gran patio, jardín y garage. Vicuña Mackenna 1795. 2-F

SE ARRIENDA BUEN ALMACEN con gran departamento barrio co-

DEPARTAMENTO CON TRES PIEZAS, cercano Estación Central, Dirigirse: Luis Silva Cortés. Agustinas 1125.

ARRIENDO DEPARTAMENTO 3 piezas, balcón, matrimonio. Prat 212. 1.o-F

ARRIENDO UNA PIEZA EYZAGUIRRE 1334.

$ 140 ARRIENDASE UNA CASA 3 tres piezas, barrio Bellavista, Población León XIII, carros puerta. Tratar: Esmeralda 745.

$ 220 CASA ALTOS, CINCO PIEZAS, dependencias. Diez de Julio 513. Llaves: 511. 1.o-F

DEPARTAMENTO INDEPENDIENTE, todo servicio, casa honorable. Eleuterio Ramírez 1423. Cochrane, San Ignacio.

ARRIENDASE PIEZAS, NATANIEL 111.

$ 148 ARRIENDASE CASA A MATRIMONIO sin niños. Unión Americana 576. 2-F

$ 450 ARRIENDO PARA INDUSTRIA negocio casa 2 patios, galpón, San Diego 1770, barrio comercial. 2-F

ARRIENDASE CASA GRANDE, 7 piezas, luz, almacén, acreditado 10 años para bodega y almacén con galpón, la mejor cuadra de Independencia 1627.

ARRIENDANSE DOS LOCALES propios para cigarrería. Bandera 210. 2-F

ARRIENDASE DEPARTAMENTO calle Teatinos 56.

230 ARRIENDO CASA SEIS PIEZAS y servicios. Avenida La Paz 693.

ARRIENDO DEPARTAMENTO 2 piezas, patio independiente Cochrane 1305.

$ 200 ARRIENDO COMODA CASA altos, cinco piezas, electricidad, des linda Quinta Normal. Matucana 52 A.

$ 230, $ 110 ARRIENDO BUENAS casas altos, dependencias, electricidad. Tratar Lira 911, casa 3.

ARRIENDO CARNICERIA BARRIO muy popular. Huemul 1433. 31—E.

$ 450 ARRIENDASE COMODA CASA altos, Catedral 2631. Tratar: Maipú 118. F 1.o

$ 405 ARRIENDASE ESPLENDIDA casa bajos, apropiada matrimonio. Catedral 2648. Tratar y llaves: Maipú 118. F

BUENA CASA ARRIENDASE. SAN Francisco 947.

ARRIENDASE UNA O DOS BONITAS piezas a personas solas. Gorbea 2458. casa 1. F-1

$ 200 ARRIENDO LINDO Y COMODO chalecito en León Prado 53 casi esquina Vicuña Mackenna a 3 cuadras de Avenida Matta. F-1

$ 320 ARRIENDASE EN AVENIDA Diez de Julio 623, casa altos, 3 dormitorios, salón, comedor, baño y dependencias. Llaves en los bajos. Tratar Ramón Contreras, Compañía 1231. 9-F

$ 60 ARRIENDASE GARAGE A LA calle en Diez de Julio 625. Tratar: Ramón Contreras, Compañía 1231. 9-F

ARIENDO CASA GAY 2511. TRATAR 2531. 4-F

LLANO SUBERCASEAUX-MARIA Auxiliadora 162. Casa-quinta arriendo pieza calle. 1-F

$ 250 ARRIENDO LOCAL PARA negocio, cuatro piezas, patio para automóviles o bodega; otra casa con gran patio $ 150. Lord Cochrane 1435. 1.o F

$ 450. ALTOS CENTRALISIMOS Moneda esquina Almirante Barroso 97, piezas a la calle, hall a propósito doctor o dentista. 2—F.

ARRIENDANSE PIEZA, UNA O DOS casa particular. — Tarapacá N.o 866.

ENCUADERNACION E
IMPRENTA ECHEVERRIA
DE
ARTURO ECHEVERRIA FERNANDEZ
San Diego 1235.—Teléfono Inglés 23 Matadero.—Santiago

Se encarga de ejecutar trabajos de Imprenta y encuadernación con prontitud y esmero. Especialidad en trabajos de oficina y Bancos.

Atiendo toda clase de pedidos de provincias, a precios reducidos.

Agencia de "LA NACION" y "LOS TIEMPOS"

Se reciben avisos y suscriciones hasta las 8 1|2 P. M.

ARRIENDASE ESPLENDIDO DEPARTAMENTO piezas con sin muebles.— Catedral 2283. 1.o—F.

$ 140, $ 160 CASAS CALLE RECIEN construídas tres piezas grandes, patio todo servicio, luz eléctrica.— Gálvez N.o 1147.

$ 280. ESPLENDIDA ESQUINA ALMACEN con casa habitación, cinco piezas, dependencias, tiene instalación abarrotes, mitad precio. — Nataniel N.o 1201.

ARRIENDO CASA PATIO Y COCINA, $ 70. Yungay 3244.

ARRIENDO PIEZA CON PATIO independiente. Yungay 3246.

ARRIENDO CASA 3 PIEZAS, PATIO y cocina, $ 70. Rengifo 725.

ARRIENDO CASA CALLE, 3 PIEZAS, patio y cocina. San Diego 1826.

ARRIENDASE CASA BARATA, HIGIENICA. General Mitre 1940, frente Fábrica Cartuchos. F-9

SE ARRIENDA UNA CASITA A LA calle para poca familia. Moneda 3220. F-1.o

ARRIENDO BUENA CASA 10 PIEZAS, gas y luz eléctrica. Canon 400 pesos. Tratar: Santo Domingo 2465. F-1.o

$ 280 ARRIENDO ALTOS 5 HABITACIONES y dependencias, luz eléctrica. Lira 770. F-1.o

$ 200 CASA COMODA, 8 PIEZAS. Vicuña Mackenna 1425.

ARRIENDO $ 100 BUEN DEPARTAMENTO 4 piezas. Andes 3573.

ARRIENDO $ 160 CASA NUEVA, gran sitio, 1 cuadra carros. Santo Domingo 4450.

ARRIENDO CASA SANTA TERESA 322, cuatro piezas y dependencias, luz eléctrica, dos patios, cerca autobuses Lira, Maestranza, Av. Matta. F-1.o

190 ARRIENDO CASA 4 PIEZAS Y un hallcito, muy aseada. San Ignacio 764. F-2

180-170 ARRIENDO CASAS, 4 PIEZAS, muy aseadas. Aldunate 724. F-2

$ 210. BUENA CASA ALTOS SEIS piezas y servicios, arriendase. Maestranza 1268.

ARRIENDASE CASAS CENTRALES, espaciosas e higiénicas, Santo Domingo 1219 y 1227, inmediatas Morandé. Cánones: $ 900 y $ 700. Tratar Estado 250, oficina 1.

SE ARRIENDAN CASAS ALTOS seis piezas, tres servicios, galerías, luz eléctrica, gas. Av. [illegible] Mackena 650. F 31

ARRIENDO CARNICERIA CON [illegible] muy central. San [illegible] Dumont esquina de Recoleta. Tratar: Santos Dumont 510. 4-F

100 ARRIENDO CASA, HERRERA 1287. 4-F

ARRIENDO ESPLENDIDO ALMACEN con casa habitación, barrio comercial de Ñuñoa. Irarrázaval 2801.

$ 40 ARRIENDANSE PIEZAS grandes. Martínez Rozas 2857. 2-F.

ARRIENDASE UNA DOS PIEZAS balcón calle a caballero. Dávila 710

SE ARRIENDA DEPARTAMENTO independiente, muy central, a matrimonio sólo o familia sin niños. Moneda 1035. F-12

ARRIENDO ESPLENDIDA PIEZA a matrimonio sin niños o persona sóla con o sin pensión. Sama 1554. F-8

ARRIENDO COMODA CASA CON dos grandes patios, siete piezas fuera de dependencias. Verla y tratar en Martínez de Rozas 2880. F 1.o

SE ARRIENDAN PIEZAS Y UN SALON balcón calle con pensión a caballeros honorables con o sin muebles para el 1.o de Febrero. Nataniel 277.

$ 200 BAJOS CENTRALISIMOS, 5 piezas, sin altos, luz. Fontecilla 82.

BAJOS MODERNOS RECIEN REFACCIONADOS, gran hall parquet, diez piezas, baño, repostero, etc. Maestranza 338. 31-E

$ 200. ARRIENDASE CASA MONEDA 2517, 8 habitaciones fuera servicio, luz eléctrica, gas. Tratar: Barroso 77. 31—E

ARRIENDO DEPARTAMENTO A la calle. Vicuña Mackenna 269.

$ 230 ARRIENDASE CASA EN Ruiz Tagle, próxima a Delicias seis grandes piezas. Tratar: Delicias 3786. E-31

$ 280 ARRIENDO ESPLENDIDOS altos Matta 481, entre Carmen y Lira. 31 E

ARRIENDO CASITA TRES PIEZAS, luz eléctrica $ 65. Lord Cochrane 1425. 31-E

$ 153 ARRIENDO CASA COMPLETAMENTE nueva. Libertad 1319.

ARRIENDO LOCAL PARA CARNICERIA con todos sus útiles. Tratar: Nataniel 1411. E-31

175 CASAS 5 PIEZAS, PINTADAS, empapeladas. Esperanza 455.

125, 145 CASAS 3, 4 PIEZAS. ROSAS 2203. E-31

125 CASAS 3 PIEZAS, BAJOS. Erasmo Escala 3095. E-31

8-9 SEMANAL, CASITAS INDEPENDIENTES. Santa Rosa 1865. E-31

125 ALMACEN ESQUINA CITE. Santa Rosa 1865. E-31

13, 15, 17 SEMANAL, CASITAS CALLE, 2 piezas. Santa Rosa 1496.

149 ALMACEN ESQUINA ACREDITADO. Santa Rosa 1496. E-31

$ 220 ARRIENDASE CASA, FONTECILLA 136. 31 F

ARRIENDASE DEPARTAMENTO O pieza. Gálvez 119. F 1.o

$ 260 ESPLENDIDOS ALTOS, RECIEN terminados, toda comodidad, arriendo. Matucana 818. F 2

$ 160 CASA ALTOS SEIS PIEZAS, luz eléctrica. Avenida Matta 618. Almacén con subterráneo, comercial. Avenida Matta 618. F 1.o

$ 170 ARRIENDO CASA, VICUÑA Mackenna 524. 31 E

SE ARRIENDA UN DEPARTAMENTO adecuado para industria. — Rosas 1710. 31-E

$ 200 ARRIENDO CASA 5 PIEZAS todo servicio. Ñuble 778.

$ 200 ARRIENDO ESPLENDIDO departamento completamente independiente, dos piezas, cuarto baño instalado, cocinita. Siglo XX, 268.

$ 390, ARRIENDO CASA GRANDE, Manuel Montt 1466. Providencia.

ARRIENDASE CASA INTERIOR, 3 piezas, luz, agua y patio. Herrera 435. 31-E

EN DELICIAS 3984 (FILA DEL Canso) arriendo casa $ 200. Llaves en la Botica. Góndolas en la puerta. F-3

ARRIENDANSE LINDAS PIEZAS, recién empapeladas, tres cuadras de la Plaza de Armas, entre Morandé y Teatinos, exclusivamente profesionales y oficina a $ 120 pieza. Tratar: Santo Domingo 1225. 1.o—F.

SE ARRIENDAN PIEZAS CON Pensión a matrimonio o caballero solo. Se da pensión a domicilio. Av. General Bustamante, ex-Las Quintas. N.o 310. 1.o—F.

ARRIENDO TRES CASAS. Echaurren 270. Empapelador y baldosero necesito. Echaurren 270.

SE ARRIENDAN DOS PIEZAS amobladas, una ventana la calle, independiente, otra interior, sin pensión. Domínica 378. 2—F.

PIEZA HIGIENICA ARRIENDASE a persona honorable. Echaudden 71. 2—F.

500 SE ARRIENDA CASA VISTA cerro Santa Lucía. Rosal 380. Tratar Claras 341. 2—F.

300 PESOS ARRIENDASE CHALET Av. Irarrázaval 3364, ocho piezas y dependencias. 1.o—F.

ARRIENDO CON CONTRATO BONITA casa quinta en Avenida Irarrázaval. Dirigirse a Casilla 3498.

$ 140, $ 160 CASAS CALLE RECIEN construídas, tres piezas, patio, todo servicio. Gálvez N.o 1147. F-1.o

$ 280 ESPLENDIDA ESQUINA CON casa habitación, 5 piezas, tiene instalación de abarrotes, mitad precio. Nataniel N.o 1201. F-1.o

PROVIDENCIA 2020, ARRIENDO espléndida casa grande, cómoda. Llaves: Providencia 2047. F-2

310 ARRIENDO CASAS FLAMANTES, 7 piezas. — Matucana 771—773. Llaves 759.

ARRIENDO ALTOS. — LORETO 356

ARRIENDANSE CASAS MODELOS recién construídas con todo confort. Verlas: Nataniel 808. Llaves en la construcción. Tratar: Coquimbo 1323. 1.o—F.

$ 55.— ARRIENDO PIEZA CON LUZ —Marín 1 5. 3—F.

SE ARRIENDA CASITA MUY CENTRAL $ 135. Galvez 108. Tratar: interior casa A.

200 ARRIENDASE CASA, LUZ, GAS industrial. — Fariña 431. 2—F.

140, 160 ARRIENDASE CASAS, LUZ, —Fariña 439, interior. 2—F.

SE ARRIENDA UNA PIEZA.—GENERAL Saavedra 120, media cuadra Independencia. 1.o—F.

ARRIENDO EN MAESTRANZA, EN la mejor parte de Santiago, casa con tres piezas, hall, cocina, terraza W. C. agua luz, etc. Tratar: Maestranza 1401 esquina de Victoria. 1.o—F.

$ 240. ARRIENDASE CASA ALTOS central cómoda para poca familia cinco pieas fuera servidumbre.—Independencia 926. 1.o—F.

SE ARRIENDA EN MERCED 343 casa con quince piezas, dos patios y hall, en $ 600. Verla de 10 a 12 A. M. y de 3 a 6 P. M. 1.o F

SE ARRIENDA PIEZA CON LUZ Juárez Corta 510. 2 F

ARRIENDASE DEPARTAMENTO en casa de familia. Lira 905.

$ 160, ARRIENDASE CASA CINCO piezas y dependencias, luz eléctrica y patio, próxima carros Matadero y Parque. Ñuble 1422. 2 F

UNA CUADRA ALAMEDA, FONTECILLA 63. Arriéndase departamento.

ARRIENDASE DEPARTAMENTO persona honorable, Juárez 744, próximo Recoleta. 1.o F

ARRIENDO ESPLENDIDO DEPARTAMENTO, o piezas a matrimonio o personas solas. San Pablo 2029. 3 F

ARRIENDO CASAS 4 PIEZAS, PATIO, luz. Recoleta 462, casa 7.

PARA CUATRO AUTOMOVILES, 4 piezas, extensión terreno. Gay 1738. 1.o-F

$ 243 ARRIENDO CASA 6 DEPARTAMENTOS, fuera de servicio, luz eléctrica, gas. San Diego 1540. Tratar: 1556. F-1.o

SAN ISIDRO 127, CON TODO CONFORT se arriendan dos piezas amobladas con pensión. Una de ellas a la calle. F-1.o

ARRIENDASE PIEZA PARA GUARDAR muebles, casa honorable propia. Aldunate 1142. E-31

ARRIENDASE CASA SIETE DEPARTAMENTOS, dos patios, luz eléctrica. A. Prat 1584. E-31

120 Y $ 60 ARRIENDASE ESPLENDIDA casa. Pedro Lagos 614. E-31

ARRIENDASE DEPARTAMENTO. tres piezas y cocina con luz eléctrica. Santa Elvira N.o 18. E-31

SE ARRIENDAN DOS BUENAS piezas, con o sin muebles, a caballero solo. García Reyes 55 E. E-31

ARRIENDO CASA DOS PIEZAS, patio y cocina. Independencia 1859.

ARRIENDO PIEZA CON PATIO INDEPENDIENTE. Independencia 1859.

ARRIENDO CASA 9 PIEZAS, 3 PATIOS jardín, luz eléctrica. Santa Rosa 1798. 31-E

ARRIENDO PIEZAS, CASA ESPAÑOLA. Arturo Prat 594. 3—F.

ARRIENDASE LA CISTERNA CHALET quinta árboles frutales. Canon 200. Tratar: San Francisco 106.

CASAS DE 4, 6 y 8 PIEZAS, VENTILADAS y muy buen estado, arriéndase. —Bascuñán Guerrero 1409. 1.o—F.

ARRIENDASE MAGNIFICA CASA en altos. Cinco grandes piezas, frente Parque Forestal. Canon $ 400. Esmeralda 636. F-2

ARRIENDASE REGIO DEPARTAMENTO, o piezas en casa particular. Loreto 105. E-31

CASITA AMOBLADA SE ARRIENDA. Maipú 572. E-31

CASA MATRIMONIO SOLO SE arriendan piezas o departamentos independientes muy aseado, caballeros o matrimonio Almirante Barroso 738. E 31

SE ARRIENDA ALMACEN. MORANDE 623. Tratar Delicias 1321. F 5

ARRIENDASE CASAS CENTRALES, espaciosas e higiénicas. Santo Domingo 1219 y 1227, inmediatas Morandé. Cánones: $ 900 y $ 700. Tratar: Estado 250. Oficina 1.

PENSIONES PUEDEN ESTABLECERSE en las buenas y espaciosas casas Sarto Domingo 1219 y 1227. Tratar: Estado 250. Oficina 1.

ARRIENDASE CASA. PEDREGAL 12-F. 1.o-F

MAGNIFICAS PIEZAS EMPAPELADAS. Gay entre Castro-Ejército.

90, ME QUEDAN SOLO DOS CASAS y ocho de 110, Avenida San Luis recién construídas. Tratar Bezanilla 1451. 1.o—F.

ARRIENDO PIEZA CON PENSION. Rosas 1130. 1.o-F

RESPETABLE CASA ARRIENDO S. Rosa. 31-E

$ 140 CASA ENORME, ESPECIAL negocio o bodega. Bascuñán Guerrero 1245. 31-E.

$ 36 MENSUALES PIEZA, CORREDOR y cocina. Patio, media cuadra, especial lavandera. Cité Bascuñán Guerrero 1245. 31-E.

ARRIENDO DEPARTAMENTO. ROSAS 2186. E-31

ARRIENDASE COMODAS CASITAS de 4 ó más piezas. Tratar: Nataniel 904, de 9 a 12 de la mañana. F-1.o

ARRIENDO PIEZAS Y ALMACEN. San Pablo 1549. F-1.o

ARRIENDASE PIEZA AMOBLADA caballero formal, casa francesa. Santa Rosa 279. F 1.o

ARRIENDASE CASITA TRES PIEZAS y dependencias, 100 pesos. Aldunate 1051. E-31

ARRIENDASE CASA OCHO PIEZAS $ 220. García Reyes 333. E-31

ARRIENDASE DEPARTAMENTO 4 piezas, fuera dependencias. Compañía 2841. 31 E

SE ARRIENDA CASA ALTOS, 12 departamentos, cocina, baño, gallinero, lavandero, luz eléctrica y gas apropiada para casa de pensión u hotel. Inés Aguilera 110, frente a la Plaza Almagro. Tratar: Bandera 92.

ARRIENDO ESPLENDIDOS ALTOS, cinco piezas, todo servicio. Purísima 252. 1.o-F

CASAS NUEVAS, ARRIENDASE, $ 400, $ 160. Grajales 1962. E-31

ARRIENDASE PIEZA AMOBLADA puerta la calle, cerca Delicias. San Francisco 106. E-31

300 SERRANO, 523, PROXIMO Alameda, Estado, 7 piezas, dos excusados; altos, bajos, estilo chalet, gas, luz eléctrica. 31—E.

180 CASA ELEGANTE, RECIEN terminada, luz eléctrica. Prado 2136, una cuadra carros Ñuñoa, siete Vicuña Mackenna. Autobuses colegios cerca. 30 garage. 31—E

EN VIÑA, CONFORTABLE CASA, arriéndase reglos dormitorios, excelente pensión. Desde $ 15 diarios. —R. X., Correo Viña. 31-E.

ARRIENDO CASAS 3, 4 PIEZAS. Todo servicio. Gálvez 207. 31-E.

$ 450 ALTOS 4 PIEZAS, DEPENDENCIAS, 2 hall. Brasil 276. F-1.o

SE ARRIENDAN PIEZAS CON O sin pensión a personas decentes Moneda 3073. 31-E

$ 70, 80, 110, ARRIENDO CON luz, agua, casitas dos, tres piezas empapeladas, patio, Avenida Vicuña Mackenna 1471. 31-E

CATEDRAL 1692 ALTOS CON SALON, escritorio, hall, comedor, tres grandes dormitorios, dependencias. Tratar: 1686. 31-E

$ 350 ARRIENDASE COMODOS altos. Avenida Portales 2725.

ARRIENDO CASA RECIEN REFACCIONADA, 4 dormitorios y dependencias, 7 cuadras Plaza. Tratar: Amunátegui 870, 2-4. 1.o-F

$ 280 ARRIENDO BUENA CASA bajos, dos patios, electricidad, tratar Pedro de Oña 115.

$ 80, $ 70 ARRIENDO BUENAS casas declaradas higiénicas. Victoria 509, frente Parque San Martín.

$ 60 ARRIENDO CASITAS DOS piezas grandes, todo servicio. Victoria 509, frente Pasaje San Martín.

$ 350 COMODA CASA ALTOS SIETE piezas y hall, baño, gas y luz eléctrica. San Diego 1410. 1.o—F.

$ 200 ARRIENDASE CASA 6 PIEZAS y demás departamento en San Francisco N.o 1687. Verla y tratar ahí.

SE ARRIENDA LINDO DEPARTAMENTO en altos con cuatro balcones, a la calle A. Prat 251. 2-F.

EN CASA DE FAMILIA ARRIENDASE dos piezas. Gálvez 1018. 2-F.

FAMILIA EXTRANJERA ARRIENDA a persona sola, pieza amoblada. Monjitas 556. 1.o-F.

DEPARTAMENTOS Y PIEZAS PARA buenas oficinas, ofrécense en arriendo. Ahumada 129.

ARRIENDASE UNA PIEZA, BRASIL 49.

ARRIENDASE GARAGE, TRATAR: Brasil 361. 2-F

ARRIENDO PIEZA GRANDE A matrimonio o caballero solo. Rosas 1615. Casa 2.

PIEZA ARRIENDO 30 PESOS, Cumimng 825.

ARRIENDASE PIEZAS, BUENA para negocio, en 32 pesos. Avenida Chile 771.

ARRIENDASE PIEZAS, 5 PESOS semanales. Avenida Chile 771.

$ 325 COMODO LOCAL, ANTIGUA cocinería, pensión, arriendo. Eleuterio Ramírez 899. 31-E

$ 175 ALMACEN CON HABITACION, patio. Eleuterio Ramírez 879.

ARRIENDASE PIEZA, PEDREGAL 14. 31-E

ARRIENDASE PIEZAS A JOVENES solos, serios. Romero 2595.

CASA ESPACIOSA SIN ALTOS, SE arriendan departamentos con buena comida. Catedral 1867. F-7

CASA - QUINTA, CARMEN 272, arriendo departamento y pieza con pensión. E-31

$ 160 DEPARTAMENTO 5 PIEZAS, 3 grandes, 2 chicas, patio, arriéndase. Unión Americana 451.

$ 400 ARRIENDASE, SAZIE 2467, 50 pasos Avenida España, magníficos altos, 9 piezas fuera dependencias. Tratar: 4 a 6. E-31

ARRIENDANSE PIEZAS, 25 Y 30 pesos. Eleuterio Romírez 849. Tratar: Cóndor 939. E-31

CABALLEROS, BONITA PIEZA amoblada, días o meses. Alameda [illegible] 1.o F

ARRIENDO DEPARTAM piezas, Diez de Julio 73

PROPIETARIA ARRIEND pléndido departamento tres p cocina. Recoleta 446.

$ 226 ARRIENDO CASA taciones todo servicio en Ga yes 753. Tratar García Reyes

$ 75 A $ 95 ARRIENDO CA 3 piezas todo servicio. Chi blo 2460. Tratar: García

$ 140 ARRIENDO ALTOS taciones en San Pablo 24 García Reyes 746.

$ 95 A $ 165 ARRIENDO toda comodidad en Bulnes tar en 756.

$ 140 ARRIENDO COMODA bajos sin altos 3 piezas, pat vicios. Alameda 2542.

ARRIENDASE DEPARTAM pieza con pensión, precio Libertad 92.

SE ARRIENDA UNA CASA ta cité buena para negocio Toesca 2499.

$ 200 ARRIENDO CASA CON tio, 6 piezas, luz eléctrica te 857, cerca Escuela Milit

ARRIENDO CASITA HIGI a la calle $ 80. Aldunate 1

$ 300 ARRIENDASE COMOD sa, situación inmejorable, — 305, esquina Maestranza.

CASITA TRES PIEZAS, DO tios, arriendo. $ 120. Colón

$ 250 ARRIENDASE CASA partamentos, muy central. rillas 150.

$ 83 ARRIENDASE CASITA zas Maipú 47, cerca Estación

ARRIENDASE ESQUINA PA macén, Toesca 2151.

CASA ALTOS TODO SER piso parquet, arriéndase Alessandri, Administración 14, teléfono 274.

ALMACENES GRANDES Y C arriéndanse, con casa y pa Diego 1250.

ARRIENDO CASA, NUEVA Valdés 1034. Tratar Camilo quez 898.

$ 35 y 30 ARRIENDO P Rosario 906.

SERRANO 580, ARRIENDO balcón calle.

ARRIENDO CASA MODERNA tar Santos Dumont 908.

$ 230 AVENIDA MATTA arriendo casa bajos, nueva piezas, fuera servicios.

A UN PASO MATUCANA, AR do espléndida casa en bajos piezas y tres de servicios. Ma de Rozas 3363.

CASA RESPETO ARRIENDA piezas con luz, a 30, 40 y cada una. Libertad 90, al lle neda.

$ 250 ARRIENDASE PARA Febrero casa seis piezas, pat vicio, perfecto estado. Acomp lado Teatro Esmeralda. Trata cina Teatro.

$ 125 Y 165 ESPLENDIDAS en arriendo R. Sta. Cruz 7 tre Sta. Rosa y San Francis

ARRIENDO CASAS MOLINA quina Alameda. Tratar: Al 2590.

ALTOS LIMPIOS, TODOS cios, siete piezas, dependencia mán Díaz 191.

CASITAS HIGIENICAS $ ños. Castro 472, Cité Modelo

$ 210 ARRIENDO ALTOS, zas, Bilbao 281, Plaza Manuel dríguez. Tratar: Echaurren

380 PESOS SIETE BUENAS zas, dos cuartos baño, demás de dencias, tres patios grandes eléctrica, gas. Molina 322.

ARRIENDO CASITA RECIEN minada, 4 piezas, baño, ser Santa Elvira 538. Tratar: 1317

ARRIENDO ESPLENDIDA siete piezas en bajos, a 10 carros Club Hípico. Av. Bea 955. Llaves N.o 959.

$ 250 ARRIENDO LOCAL tria, apropiado Fábrica o Gar Tiene luz y piezas. Cuevas

ALTOS NUEVOS, BARATOS, ve piezas, luz, Cochrane 759; diez piezas, luz, galerías 856.

ARRIENDO UNA PIEZA. GA 263.

$ 120 CASITA MUY BUENA Agustinas. Tratar: en 2346.

ARRIENDAS EDEPARTAM Tratar: en Ñuble 1020.

$ 170 Y $ 130 ARRIENDASE casas con toda comodidad y clos, anexos, en Aldunate 16 1661. Llaves y tratar: al frente 1640.

AMPLIAS Y COMODAS OFICI balcones calle se arriendan $ 110.00, 150.00. Estado 363.

ANIMALES

VENDO YEGUA NEGRA, TIRO lo montura, mansa, diestra, da. Ocasión. Maestranza 617.

VENDO LINDA PAREJA PE tos San Bernardo, dos meses mo Escala 2263.

VENDO PERRITOS CRESPOS, licias 2590.

TALAJE EN LINARES, EN FU muy pastoso, con bastante agua corriente, buen abrigo. talaje para una partida ganado junos o cabras. Condiciones y pormenores a J. H. — Bulnes 6

PERRITOS FALDEROS LULU, vos, finísimos, vendo. Sama 11

CABALLO COMPRO, TIRO Santiago Concha 1255.

ALHAJAS

NOVIOS: ARGOLLAS ORO, 18 kilates ofrece. Relojería Sport 30 pesos par. San Diego 750.

BOLETOS CAJA CREDITO PO lar, de alhajas, objetos oro, y compro. Pago altos precios. da 842, esquina Londres.

MONEDAS, PESOS, CHAUCH boletos Caja Crédito Popular alhajas, objetos platino, oro y compro. Pago altos precios. da 842 esquina Londres.

ACIONES Y BONOS

COMPRO Y VENDO ACC Descubridora Hurtado, Ar Amigos, Lonquimay, Machaca Sayaquera, Marga Marga, Col Alaska, Colombia, Andacollo,

CONTADORES

COMERCIANTES, INDUSTRIALES, ntes aceptar servicios de Contador dirijase: Asociación Comerciantes (Sección Contaduría, Servicio económico), Estado 250, 4.o piso. 10-Feb.

CONTADOR FRANCES. BALANCES, inventarios. Santiago, provincia. Casilla 3190. 15—F.

CONTABILIDADES DE TODO ORden, atendemos rápidamente, en campos y ciudades, servicios económicos. Oficina de Contabilidad "Chile", Delicias 2628. Casilla 3478 Teléfono 130 Estación. 2 F

COMPRA — VENTA VARIAS

METALES VIEJOS, PLOMO, BRONce, cobre, estaño, tipo, fierro, cañerías, usadas, compro, pago bien. Av La Paz N.o 2. 2—F

ROMANITA MOSTRADOR 123 KIlos, pocas balanzas, vendo ocasión. Avenida La Paz N.o 2. 31—E

COMPRO LANA USADA, COLCHOnes, voy a domicilio. San Pablo 3015 F 22

COMPRO LANA USADA Y COLCHOnes viejos. San Pablo 3018. E-31

VENDO MUY BUENA CARRETEla. Chacabuco 763. E-31

VENDESE ROMANA 500 KILOGRAmos, perfecto estado. Madrid 871.

ALAMBRE ESTIRADO PARA PASto, fierro en barras, cañerías realizamos. San Diego 1245. 5-F.

OCASION VENDO 3 VIDRIERAS con espejos cristales, vidrios, curvos, 3 armarios de vidrio. San Diego 1065. 31-E.

CAPOTILLO TRIGO BLANCO, VENdo por carretas. Delicias 3484.

VENDO BILLAR IMPORTADO. $ 700. Avenida Matta 641. E 31

LEÑA ESPECIAL PARA COCINAS, $ [illegible] quintal, a domicilio. Av. Las Quintas 740. 5 F

VENDO INSTALACION COMPLETA de cantina, Bandera 542. 31-E

VENDO ESPLENDIDO MOSTRAdor con vidriera, armazón, vitrinas, escritorios, artículos apropiados para pastelería o botica. Plaza Egaña 2. 31-E

DE OCASION SE VENDE CAJA registradora. La Bolsa 63. 31-E.

SE VENDE UNA CAJA Y UN CAjón apropiado para hielo. San Diego 486. 31-E

VENDO DOS PAILAS DE COBRE antiguas. Verlas Santa Elena 942.

VENDO [illegible] CHICO, FLAMANte, completo. San Diego 252. E-31

COMPRO 45 METROS CAÑERIA acero Mannesmann usada 75 milímetro (3 pulgadas). Casilla 1537. F-1.o

NEGOCIO MUY ACREDITADO EN San Pablo, liquida todas las existencias. Hay herramientas varias, sanitarios, caberías, gramófonos, máquinas industriales y de coser, gran cantidad de fierros de todas clases y todas las estanterías. Martínez de Rozas 2951. E-31

SE VENDE UN MOSTRADOR NUEvo, para cualquier negocio. Rosas 1909. F-3

SE VENDE CIEN SACOS LEÑAS con sacos a cinco pesos. Gálvez 1485.

VENDO INSTALACION DE RELOjería apropiada cualquier otro negocio. Agustinas 1519. E-31

ROMANA FAIRBANKS 500 KILOS vendo ocasión, Avenida La Paz N.o 2. 2 F

MANTECA LA MEJOR SE VENDE. San Diego 1684. F-2

VENDO SILLA INGLESA. ALDUnate 1252. E-31

SE VENDE UNA ESTANTERIA, mostrador y varios útiles para negocio. Andes 2222. 1.o-F

ENVASE PARA RECETARIO DE botica, vendo. Independencia 486.

POLVILLO PARA ENLUCIDAS A carretoneros. vendo. Lord Cochrane 1435. 1.o F

VENDO DE OCASION UN FUELLE grande para herrero, en buen estado. Dirección, Constuctor. Casilla 7042.

VENDO MOLINO KRUPP Y BANco sierra. Sucre 4003.

VENDESE ARMAZON Y MOSTRAdores regalado. Río Janeiro 405. F-1.o

SILLON PELUQUERO COMPRO. — Andrés Bello 648.

VENDO OCASION MAQUINA BIOgrafo funcionando a propósito pueblos chicos.—Bascuñán 372. 1.o—F.

VENDO BARATO BILLAR CARAMbolas, útiles, perfecto estado. San Diego 106.

REALIZO PARTIDA LEÑAS EUcaliptus, especial panadería. Arturo Prat 475, Población Montel. 1.o F

VENDESE MOSTRADOR, ESTANtería, pastelería, derecho local frente Teatro Apolo, Victoria 764. 1.o F

OCASION VENDO COCINA ECONOmica y una vidriera. San Pablo 1726, casa N.o 4. F-2

LIQUIDACION ALMACEN MERCAderías, bonitas instalaciones, conjunto, separadamente. Alameda 491. F-1.o

PELO DE CERDO ESPECIAL PARA tapicería, muy barato. Por mayor y menor. Bío-Bío 753.

¡¡GRANDIOSA REALIZACION!! BAños, califont, lavaplatos, excusados, desgrasadores, estanques. Chacabuco 5.

PLANCHAS ESMALTADAS PARA avisos, reclames, numeraciones, etc. Fábrica Enlozados. San Alfonso 76. F-1.o

ROMANAS 500, 300, 120 KILOS, vende barato. Fundición Fábrica Romanas. Bulnes 216.

BUEN BILLAR, COMPRO OCAsión. Toesca 2770. F 1.o

VENDO ESTANTERIA Y LUSTRIN kiosco Bascuñán-Delicias. Dolores 242. F 1.o

COMPRA — VENTA NEGOCIOS

VENDO NEGOCITO VARIOS CON anexo, vinos, por viaje, buena clientela, puerta Cité. Canon barato. Avenida San Luis 1272. 17-S

VENDO POR VIAJE COCINERIA con puesto verduras y frutas, y una carretela aperada. Calle Romero 2871. E-31

VENDO BAR. CHACABUCO 16-A.

DE OCASION, POR NO PODER atender vendo pensión con camas para alojados, en barrio más comercial de Santiago. Manuel Montt

OCASION VENDO VERDULERIA $ 500, calle Manuel Montt N.o 2821. 31—E

VENDO DEPOSITO DE LICORES. Mínimum: $ 3,000. Tratar: Colón 1223. E-31

NEGOCITO PUERTA CITE, VENdo 1,200 pesos, ausentarme. Blas Cañas 446. E-31

SE VENDE UN SALONCITO REfresco muy buena situación. Huérfanos 2699. Precio: $ 700.

$ 1.500 SE VENDE ANTIGUA PENsión situada en el mejor barrio. Arriendo muy barato. San Pablo 2385. F 1.o

VENDO BAR, VENTA MENSUAL de 6 a 7 mil pesos. Mínimum: $ 10,000. Tratar: 10 Julio 148.

UVA CHANCELADA VENDE VIña Lo Cruzat de don Federico Cooper. Quilicura. F-2

POR ENFERMEDAD DE SU DUEño se vende pensión, cocinería Edie Polo con buena clientela. Cóndor 1071. 31-E

BODEGA DE FRUTOS DEL PAIS vendo, ventas y utilidad comprobadas, largo contrato con buena casa habitación y arriendo conveniente. S. Pablo 3937. 1.o-F

POR TENER QUE AUSENTARME vendo negocio abarrotes poco capital, situación inmejorable. Independencia 355. 31-E

URGENTE VENDO ALMACEN abarrotes, cambio industria; arriendo barato. Ver: San Pablo 4096.

CARNICERIA VENDO POR ENfermedad. Libertad 21 C. 31—E

POR AUSENTARME VENDO ALmacén poco capital. Local espléndido. Pinto 1903. 31-E

POR VIAJE URGENTE SE VENDE barato una Panadería en un pueblo de la zona central. Casa habitación excelente. — Roberto Rodríguez Rojas. Huérfanos 1235. 2—F.

VENDO ALMACEN POCO CAPITAL utilidad comprobada. Sta. Isabel 320. F-1

VENDESE JOYERIA EN EL ALmendral muy central, poco capital, por datos dirigirse: Victoria 1100. Valparaíso. 31-E

VENDO REGALADO PUESTO FRUtas y refrescos, por no poderlo atender. Independencia 246. F-1.o

ANTIGUA PASTELERIA CON SAlón fábrica de helados se vende por tener que atender otros negocios. A. M. E. Correo Central. E-31

VENDO VERDULERIA, FRUTERIA, al lado carnicería, muy buena situación. Victoria 1005. F-1.o

POR ENFERMEDAD VENDO DEpósito licores, muy buena situación. San Alfonso 498. E-31

VENDO PELUQUERIA POR NO podería atender. Independencia 693. F-1.o

ALMACEN VENDO POCO CAPItal, arriendo barato, tiene contrata y anexo de licor. Aconcagua 1350, esquina. E-31

BOTICA VENDO, ACEPTO EN pago propiedad o quinta. Correo 3.— Braulio. 31-E

VENDO NEGOCIO ABARROTES, poco capital, al lado cité. San Diego N.o 1627. 1.o F

VENDO NEGOCIO POR ENFERMEdad de su dueño. Pedro Lagos 419, esquina Eduardo Matte. F-1.o

FOTOGRAFIA ACREDITADA EN barrio central y con buena clientela. 8 años de existencia, se vende por ausentarme del país. Correo 3, Casilla 5062. E-31

ALMACEN LADO CONVENTILLO, vendo con facilidades de pago. Santa Isabel 368. F-1.o

NO RESPONDO POR DEUDAS DE Ignacio Galdames. Arturo Prat 1421. F-1.o

VENDO NEGOCIO MENESTRAS, buena situación, sin comisionistas. Maipú 53. 31-E

HOTEL_CANTINA, LIBRE 285 MEtros, tiene ubicación, vendo. Chacabuco 38. Informes(de 11 a 2. 3-F

SE VENDE UNA PENSION POR ausentarse su dueña. Blanco Encalada N.o 2591. 1.o-F

CARNICERIA, INDEPEDENCIA 1871; vendo esta antigua y acreditada carnicería por cambiar de residencia. F-1.o

BUENA CARNICERIA EN BARRIO comercial, vendo por no podería atender. Tratar: Providencia 1880. E-31

SE VENDE FRUTERIA Y VERDUlería, barata, por auestnarse su dueño fuera de Santiago. Rosas 2396. 31 E

A UN INDUSTRIAL CON 80,000 PEsos ofrezco industria en marcha; utilidad cien mil anuales. Aberill. Agustinas 1116.

SEÑOR CON OCHENTA MIL PEsos, tengo para usted oportunidad ganar cien mil anualmente, venga inmediatamente. Agustinas 1116. Aberill.

NEGOCIO DE DULCERIA, SE VENde buen local. — Independencia 434.

ALMACEN VENDO, FALLECImiento dueño casa grande contrata. Independencia 456. F-3

VENDE NEGOCIO ABARROTES, con anexo licores, poco capital. Jofré 202. F-4

SE VENDE UN SALONCITO DE REfrezco y algo de abarrotes $ 1.200. — San Pablo 2222. 2—F

VENDESE NEGOCIO ABARROTES con depósito licores, poco capital, Esquina única en el barrio. Contrato arriendo 5 años. — Benavente 699. 1.o—F.

$ 1,800 VENDO DE OCASION CIgarrería y artículos de escritorio, Avenida Matta 877, frente a Plaza de Juegos Infantiles. 1.o F

OJO: POR AUSENTARME DEL país vendo carnicería buena renta, se da a prueba, Mapocho N.o 2099. 1.o F

VENDO ALMACEN, VENTA DIAria $ 140. Tratar: Zabaleta Hermanos, San Diego N.o 880. F-2

VENDO PELUQUERIA, ECUADOR 4235. 3-F

VENDESE PEQUEÑO NEGOCIO abarrotes, anexo licores, espléndida y barata casa, buena venta. Huemul 1697. 1.o-F

NEGOCIO CARBON, LEÑA, VERduras, vendo. Tiene estantería para menestra. Esperanza esquina Andes. 1.o-F

SE VENDE CARNICERIA POR NO podería atender, situada en barrio central. Tratar: Vitacura 8. F 2

VENDO ALMACENSITO Y RESTaurant, en una preciosa quinta de recreo. Casa juegos infantiles, dentro de la actual ley, asegura buenas ventas. Contrato largo arriendo barato, frente cancha San Pablo. Avenida Aromos 795. F

COMPRAS, VENTAS NEGOCIOS, Industrias establecidas aquí, provincias. Tramitaciones rápidas. Constantemente órdenes nuevas. Cooperativa Nacional Cintabilidad. Deli-

ENTRETENIMIENTOS

Romne-cabeza de palabras cruzadas

Diagrama N.o 1

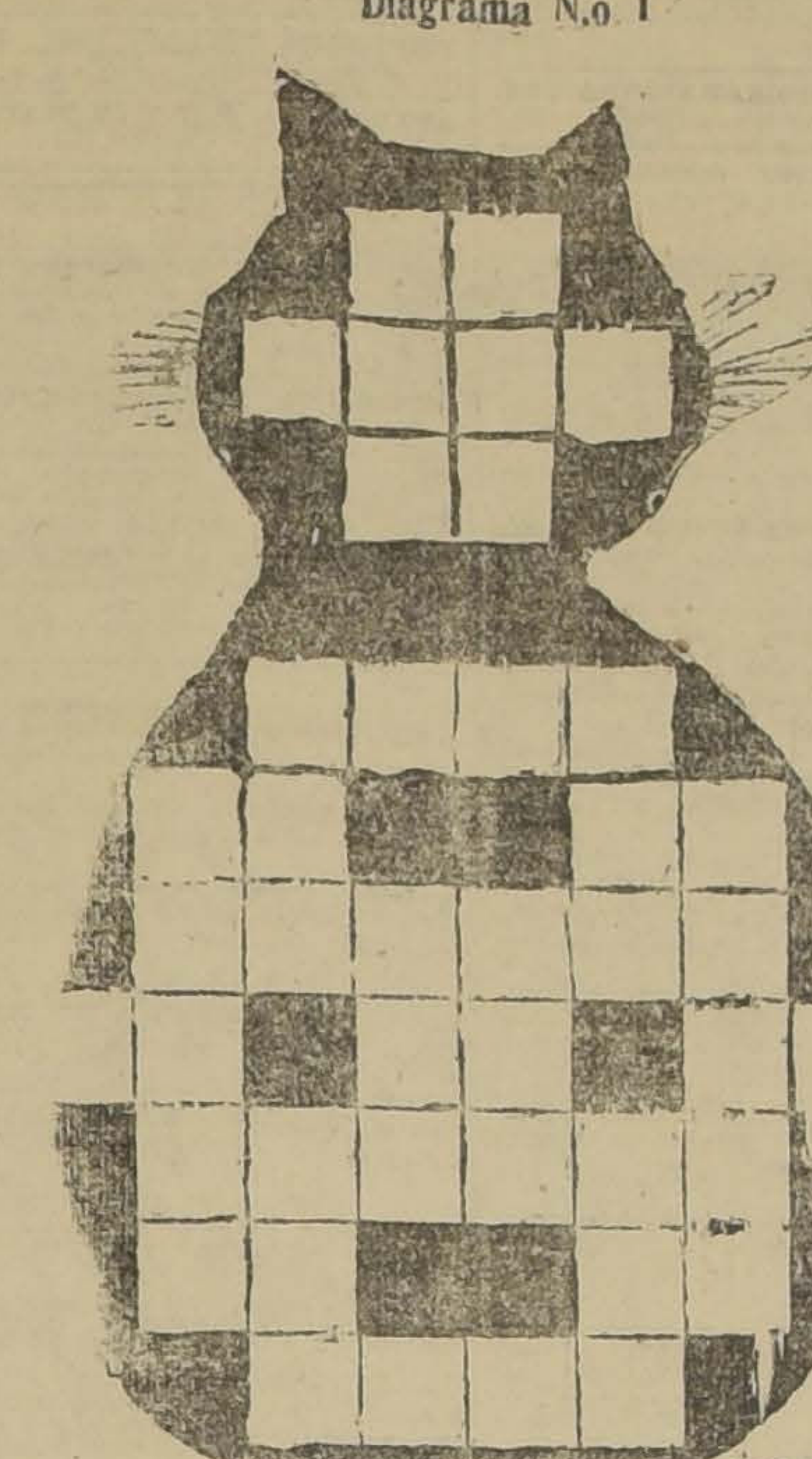

Soluciones hasta el Sábado 31

Diagrama N.o 2

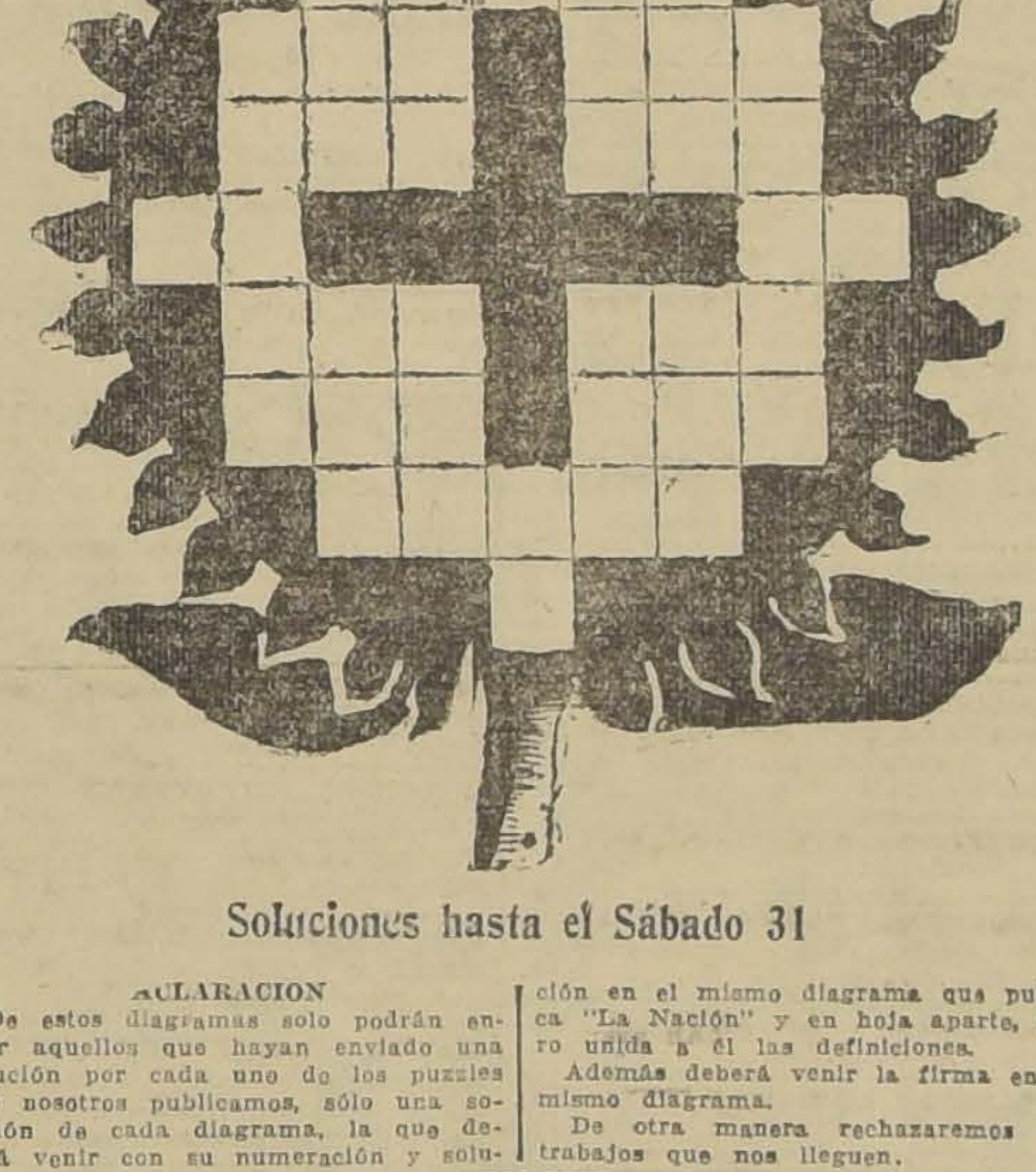

Soluciones hasta el Sábado 31

ACLARACION

De estos diagramas solo podrán enviar aquellos que hayan enviado una solución por cada uno de los puzzles que nosotros publicamos, sólo una solución de cada diagrama, la que deberá venir con su numeración y solución en el mismo diagrama que publica "La Nación" y en hoja aparte, pero unida a él las definiciones.

Además deberá venir la firma en el mismo diagrama.

De otra manera rechazaremos los trabajos que nos lleguen.

VENDO ALMACEN, PUESTOS VArios, con anexo, poco arriendo, buena situación. Informes: Bascuñán Guerrero 675. F 1.o

VENDO PELUQUERIA NO PODERlaatender. Buena clientela. Castro 598.

DEPOSITO CERVEZAS Y LICORES con buena clientela, véndese. Maipú 6. F 1.o

HOTEL-CANTINA LIBRE DE 200 metros, buena ubicación. vendo.| Chacabuco 38. Informes de 11 a 2.

TALLER DE ZAPATERIA, 8 AÑOS establecido, numerosa clientela, vendo. Victoria 854.

VENDESE LA ACREDITADA Academia de Billares, con gran casa para hotel, largo contrato, canon barato, por no poderlo atender. San Diego 1919.

VENDO PELUQUERIA. RIVERA 1449. 31—E.

VENDO PENSION CON MUCHA clientela, buenas ventas. Avenida Irarrázaval 315.

$ 6,000 VENDO NEGOCIO ABArrotes surtido con frutería, verdulería, 10 años aclientelado en el barrio, venta comprobada 7,500 pesos mensual, puede probarse la venta. Es una verdadera mina. No hay engaño. También véndolo por facturas. San Pablo 2480.

DEPOSITO DE LICORES, POCO capital, vendo por viaje, buena casa habitación. Bulnes 990.

FRUTERIA, VERDULERIA Y ALgo de abarrotes, vendo. San Pablo 2123.

REGALO YERBETERIA POR VEranear, 7 años instalada. San Pablo 2452.

MEJOR CARNICERIA DEL BArrio, se da a prueba; utilidad sobre 30,0d0 anuales. Tratar: Lira 650.

DENTISTAS

USE DENTADURAS SIN PALAdar, recupera su boca comodidad insuperable, doctor Luis A. Muñoz y M. San Diego 995. 10-F

DIVERSOS

CONSTRUCTORES: REALIZAMOS tapa álamo, carga $ 4; álamo 3|4, 1 y 2 pulgadas; tabla cielo álamo, 0.90; laurel, raulí, lingue, precio más bajo plaza. Barraca Neutral. Erasmo Escala 2967.

HOJAS GILLETE, NAVAJAS, TIjeras, afílanse. Portal Fernández Concha, kiosco 9 1|2. 20-A

2 PASAJES [illegible] LOS ANDES A Mendoza de 1.a, se venden a mitad de precio, juntos o separados. Avenida Pedro Montt 305, Valparaíso.

ANILINAS ALEMANAS SE REAlizan durante este mes a 0.70 la caja. Huérfanos 1223, oficina 7 (frente Caja Crédito Hipotecario). F-20

SE DESEA SABER DE JUANA VAlenzuela de Alvarez. Dirigirse por carta a su hermana Rosa Valenzue-

JOSE DE LA CRUZ ROMAN DESEO saber de mi hermano Exequiel Peña Román. Escríbame a Melipilla, San Miguel 448 F 1.o

la. Calle Bolivar N.o 707. Iquique. F 5

SE DESEA SABER DE JUANA Valenzuela de Alvarez. Dirigirse por cartas a su hermana Rosa Valenzuela, a Iquique, calle Bolívar N.o 737. F-6.

LANA Y COLCHONES VIEJOS compro. San Diego 2116. Atendemos a domicilio. 31—E

TRIO ORQUESTAL BUENO, OFREce, Sábados, Domingos Biógrafo Bailes. Sevilla 1312. E-31

SE HACEN CAMISAS Y PYJAMAS para caballeros, sobre medida. Carrión 1270. Interior 8. F 1.o

$ 2 POR CORTAR Y ONDULAR melena. "Elena Tebet". Echaurren 71. 31-E

AL COMERCIO: PONGO EN CONOcimiento que la señora Ana Rosa Flores me es deudora por la cantidad de $ 1,000 y no podrá conseguir préstamos ni venta sobre su negocio peluquería que posee en San Antonio 14 hasta que haya cancelado dicha suma.—A. Dalber. F-1.o

UD. PUEDE GANAR MINIMO, SEsenta pesos semanales, comisiones extraordinarias, teniendo relaciones posean plano. Pídanos detalles, Casilla 3157, Montenegro.

OPORTUNIDAD 100 POR 100 GAnará usted haciendo espejos, teniendo poco capital. Dirigirse. Maule 618.

SE HACE TODA CLASE DE TRAbajo gasfitería con cincuenta por ciento menos. Se vende cañería todo diámetro agua o gas. O'Higgins 1373. 1.o F.

HOTELES Y PENSIONES

CASA DE RESIDENCIA IMPERIAL Comida espléndida, estilo familiar elegantes dormitorios, casa tranquila, elegancia, confort, teléfono 3453 Moneda 977, esquina Ahumada. —N|1

¡ATENCION! PIEZAS AMOBLADAS desde 5 pesos diarios; con dos camas 5 pesos. Hotel Buenos Aires. Delicias 2921. M.27

RESIDENCIAL, EXTRANJERA, San Antonio 214, lindos dormitorios, baño anexo con todo confort. 31-E.

CASA HONORABLE PROPORCIONA piezas pensión. A. Prat 226. E-31

CASA FAMILIA, PIEZA, PENSION Carmen 193. 31—E.

FAMILIA OFRECE PENSION MAtrimonios, jóvenes, también da pensión mesa. Nataniel 178. 31-E

ARRIENDANSE PIEZAS, PENSION días, meses. Compañía 2519. 1.o F

SAN DIEGO 110, PENSION RESIdencial, precios módicos, piezas amobladas, personas honorables, pensión. 31_E

ARRIENDO PIEZAS CON PENsión caballero o matrimonio solos. Compañía 2316. 31-E

ARRIENDO PIEZA CON PENSION Rosas 1139. F-4

RESPUESTAS A NUESTROS LECTORES

LAS PERSONAS CUYAS CONSULTAS NO APAREZCAN RESUELTAS EN EL DIARIO, SERAN ATENDIDAS PERSONALMENTE POR EL REDACTOR DE LA SECCION, LOS DIAS LUNES, MIERCOLES Y VIERNES, DE 5 A 5.30 DE LA TARDE

FIESTAS FORDICIDAS

Jose Toribio. — Rancagua. — ¿Cuándo y cómo se celebran las fiestas llamadas fordicidas?

En Roma, durante el período del paganismo.

Llamábanse así porque los romanos sacrificaban en esa oportunidad treinta vacas preñadas para obtener de los dioses la fertilidad del año.

La superiora de las vírgenes vestales quemaba los becerrillos que los sacrificadores extraían de las vacas y de sus cenizas se componía un perfume que usaban los romanos el día de las Palilias o de la función de Roma (21 de Abril).

¿CUANTOS GRAMOS TIENE LA CUCHARADA?

Dueña de casa.— Santiago. — ¿Qué debe entenderse por "una cucharada" de una substancia cualquiera?

La cantidad de materia medicamentosa que puede contener una cucharada; con elle se miden cucharada; con ella se miden medicamentos líquidos.

La cucharada de café es igual a cuatro gramos para las soluciones, cuatro y medio gramos para los julepes y las porciones gomosas, cinco gramos para los jarabes y tres gramos para las tinturas y aceites.

La cucharada de postre equivale a doce gramos para las soluciones, trece y medio para los julepes y las pociones gomosas, diez y seis para los jarabes y doce para las tinturas y aceites.

La cucharada de sopa equivale a diez y seis gramos para las soluciones, diez y ocho para los julepes y las soluciones gomosas, doce para los jarabes y doce para las tinturas y aceite.

SUB-ARRIENDOS

B. J. B.—Santiago.— ¿Puede un arrendatario, subarrendar a su vez?

El arrendatario—dice el artículo 1916 del Código Civil—no tiene la facultad de ceder el arriendo, ni de subarriendo a menos que se le haya expresamente concedido, pero en este caso no podrá el usionario o subarrendatario usar o gozar de la cosa, en otros términos que los estipulados con el arrendatario directo.

Salva, pues, una estipulación en contrario, no es lícito el contrato de subarriendo, ni pierde, cuando lo autoriza, el arrendador, el derecho de expeler a los subarrendatarios cuando estos son, como lo dice el artículo 1973, personas de notoria mala conducta.

AZAHARES

Nona.—Santiago.— Le quedaré muy agradecida si tiene la amabilidad de indicarme en qué forma debo prepararse la cera para la fabricación de flores artificiales y especialmente del azahar.

Ponga usted al fuego en un recipiente de barro vidriado cera blanca de la mejor calidad de manera que se derrita lentamente Terminada la fusión, se agrega una parte de trementina por cada veinte de cera y antes de que vuelva a solidificarse la mezcla se le agrega el color.

Para la fabricación de azahares se usa sólo cera y trementina en la porción indicada.

CASA FAMILIA ARRIENDASE DEpartamento calle, independiente, pensión. Santo Domingo 2105. 31-En.

CENTRALISIMA PIEZA AMOBLAda, pensión. Argomedo 315. E-1.o

MAGNIFICAS PIEZAS AMOBLAdas, balcón, baño con o sin pensión, casa muy higiénica, tranquila. Serrano 190. 31 E

CASA RESIDENCIAL. ESTADO 75. Departamenta, baño privado para matrimonio. Regios dormitorios para caballeros. Excelente comida uso familia. Por meses y días. Precios módicos. Atención permanente por los dueños, English Spohen. F 2

PIEZA BALCON CALLE CON SIN muebles, arriendo, casa francesa, pensión de mesa, San Antonio 347. 1.o F

ALAMEDA 975, PIEZAS AMOBLAdas, pensión, caballeros honorables. 7—F

4 PIEZAS ALTOS, CON PENSION, casa-quinta. Prado 2136. luz eléctrica, hermosa vista. Una cuadra carros Ñuñoa, siete Vicuña Mackenna. Autobuses, colegios cerca. 1.o—F.

CON PENSION ARRIENDO A Matrimonio o personas solas magnífica pieza. Olivares 1652. E-31

$ 120 PENSION CON PIEZA, SAMA 1711. 2 Febrero

PIEZA AMOBLADA PENSION. NAtaniel 219. E-31

FAMILIA ARRIENDA PIEZA Y pensión para Febrero. Moneda 1726. F-3

ARRIENDO PIEZA CON PENSION matrimonio, caballero. San Ignacio 169. E-31

RESIDENCIAL CONFORT. AHUmada 143. Se arriendan departamentos, por meses, días, espléndida comida. Teléfono 1842. F 1.o

ARRIENDO PIEZAS CON PENSION caballero o matrimonio. Calle San Diego 218. F 2

CASA RESPETO ARRIENDO UNA pieza con pensión $ 100 con o sin muebles. San Pablo 2184. 1.o-F

A CABALLEROS O MATRIMONIOS honorables solos arriéndoles piezas nuevas con baño. Catedral 2038. 1.o_F

ARRIENDANSE PIEZAS AMOBLAdas, balcones calle, pensión. Catedral 1287. 31-E

ALAMEDA 1621, FRENTE PARQUE. cito Dieciocho, lindas piezas, buena pensión, precios bajos. Residencia familia. E-31

ARRIENDO PIEZAS CON O SIN pensión. Tarapacá 1019, al llegar a Prat. E-31

SI DESEA UD. BUENA PENSION de mesa, ocurra a Santo Domingo 1261. 2 F

DEPARTAMENTO ARRIENDO personas serias, sin niños. Diez de Julio 810. 31 E

ARRIENDO PIEZAS BALCON calle con y sin muebles, con pensión. Rosas 1358. 31 E

ARRIENDO LINDAS PIEZAS balcón calle, y otras interior con pensión. Nataniel 268. 1.o F

ARRIENDASE PIEZAS CON O SIN pensión recíbense pasajeros. San Diego 287. 31-E.

ARRIENDO PIEZAS CON PENSION — A. Prat 129. 1.o—F.

$ 120 CON PENSION PIEZA BALcón, amoblada. Huemul 406, esquina Cóndor. F-1.o

CENTRALISIMO: ARRIENDASE piezas con pensión, días, meses. Catedral 1257. 8 F

PIEZA CON BUENA PENSION, ofrécese. Gálvez 216. E-31

FAMILIA HONORABLE ARRIENda pieza con sin pensión. Sotomayor 57. 31-E

HOTEL AMERICA MAPOCHO 1090 frente Estación Mapocho. Higiénicas, confortables, piezas amobladas. Lavatorios desagües agua potable en cada pieza. Precios módicos 2-F

CABALLERO EXTRANJERO DEsea pensión con pieza independiente y central. Precio módico. Tedeschi. Santa Rosa 203. F-2

COCHRANE 695 ALTOS, BOLSA Comercial. Piezas amobladas con buena comida, casa tranquila por días, meses. Valparaíso. F-2

ARRIENDASE UNA O DOS PIEzas con o sin muebles, casa sin pensionistas. Eyzaguirre 566. 4-F

SE DA PENSION PARTICULAR. San Pablo 1771. 1.o-F

PENSION MESA 2.50 DIARIO, PIEza amoblada 65. Amunátegui 733.

ARRIENDO PIEZAS CON PENSION. San Diego 35.

PENSION, PIEZA AMOBLADA desde 130, familia. Morandé 791.

ESPLENDIDAS PIEZAS PENSION, Moneda 1324. 1.o-F.

$ 70 PENSION DE MESA, CASA familia. Carrión 1530. 1.o—F.

CON PENSION ARRIENDO PIEZA. Libertad 10. F 2

FAMILIA ARRIENDA PIEZA CAlle con o sin pensión. Alonso Ovalle 816. F-1.o

FAMILIA ARRIENDA PIEZAS DEpartamento calle con pensión.—Recoleta 287.

PIEZA BUENA PENSION DOY A dos personas honorables. Precios módico. — Balmaceda 815.

ARRIENDANSE TRES PIEZAS, CAlle bajos con pensión jóvenes honorables familia distinguida.—A. Barroso 334. 1.o—F.

SE ARRIENDAN PIEZAS PARA profesional matrimonio caballero sin mueble con pensión.—Teatinos 42. 1.o—F.

ARRIENDO PIEZA CALLE CON pensión, casa familia. Barroso 746. 1.o F

ALAMEDA 777, CASA POCOS pensionistas arriéndase piezas, buena comida. 2 F

CASA DE FAMILIA, ARRIENDA una pieza, con o sin pensión, Purísima 254. 2 F

FURNISHED ROOM TO LET WITH board (no other boarders. Good table $ 250 mon[illegible] Apply Lira 181, altos.

SAN DIEGO 132. PIEZAS BALCON calle, con sin pensión, piezas interiores, pasajeros, días, meses. 2—F.

HOTEL SAN DIEGO. — ESPLENdido Pensión de mesa a $ 75 mensuales y con pieza desde $ 125. Piezas almuerzo o comida por $ 1.60. para pasajeros desde $ 3.00. San Diego 413 y 419. 2—F.

SE ARRIENDAN DOS PIEZAS CON pensión en Olivares 1435.

EN CASA ESPACIOSA SIN ALTOS, se arriendan departamentos con buena comida. Catedral 1867. 8_F

ARRIENDASE PIEZA CON PENsión, casa familia. Arturo Prat 218, altos.

SE DA PENSION CASA FAMILIA, precios módicos. Coquimbo 1155. F-1.o

100 PENSION PIEZA AMUEBLAda frente Estación Mapocho. Artesanos 999. F-2

CENTRALISIMO ARRIENDO PIEZA amueblada con pensión, baño caliente. Claras 144.

INTRUCCION

INSTITUTO MERCANTIL, SERRAno 523, fundado, 1904. Teléfono 115. Humanidades, comercio . 9-Feb.

CURSO VACACIONES: TODOS RAmos. Internos, externos. Instituto Pinochet, Huérfanos 1657. 31-E

CURSO DE VACACIONES DEL Instituto San Martín, San Martín 64. Internado, medio-pupilaje, externado. Bachillerato, humanidades, preparatorias. Sistemas antiguo y concéntrico. F-1.o

FRANCES, CLASES PARTICULAres, Glvez 216. 31 E

PREPARO EXAMENES FRANCES, Matemáticas. Cochrane 82. 1.o-F

PEDAGOGO, ACTUAL PROFESOR Liceo Fiscal, prepara exámenes francés. San Miguel 93. F-1.o

MATRICULA ABIERTA, NUEVOS cursos rápidos: Contabilidad, Aritmética, Dactilografía, señoritas, jóvenes, Otórgase diplomas legalizados.—Instituto de Contabilidad, Bandera 154. 31-E.

ASEGURE EXAMENES, PREPArándolos Febrero con verdaderos profesores titulados. Numerosísimos certificados éxito exámenes Diciembre. Casilla 5041. 30 E y 1.o F

CURSO VACACIONES DIRIJIDO conocida educacionista Clotilde F. de Rubio. Precios moderados. Matrícula 9 a 11 1|2 — 1 1|2 a 4 1|2.—Bascuñán 426. 1.o—F.

PREPARE SUS EXAMENES, aprenda comercio donde Venegas Salas. — Plazuela Santo Domingo.

EXAMENES HUMANIDADES, PREparan conocidos frofesores Estado. Instituto Comercial, Agustinas 1060.

INGLES: PROFESORA INGLESA prepara exámenes. Padre Mariano 25, Providencia. F-1.o

JUDICIALES

EL JUZGADO DE LA 2.a SUBDELEgación de Las Condes, fijó el 31 del presente a las 3 P. M., en Secretaría, para rematar un animal vacuno aparecido en la Hacienda de "Las Condes", y remitido a este por don Nibaldo Correa, quien cobra el talaje correspondiente. — R. secretario.

Quiebra de la Sociedad Artemio Gutiérrez y Cía. "La Poderosa"

Por auto del 5.° Juzgado Civil, de fecha 14 de Enero del presente, se ha declarado en quiebra dicha institución, y a sus socios colectivos que la componen: Artemio Gutiérrez, Belisario y Alfredo Ferrán. Se ha designado síndico provisional al señor Ulises Brull A. y se ha fijado como fecha para la primera reunión de acreedores, el 14 de Abril próximo, a las 10 A. M.

Máquinas de tejer

ENTREGA INMEDIATA DE

220 agujas — 286 agujas
364 agujas — 382 agujas
De 3 cambios con 2 portahilos

CASA FALCONI

— Estado 48 —

F-1

COMPRO

BRILLANTES, PERLAS,

ORO, PLATINO Y TODA JOYA DE VALOR

Pago al contado

— DELICIAS 857 —

POR AUTO DEL SEGUNDO JUZgado, de 8 de Enero de 1925, concedióse la posesión efectiva de la herencia de Mery Jacques a Margarita Brosio de Jacques, a Gabriel, María, Alberto y Arturo Jacques, representado éste por sus hijos Susana, Marta, Jorge y Edmundo. Concedióse asimismo la posesión efectiva de la herencia de Alberto Jacques, a Paulina Lejeune de Jacques, a Alberto, Enrique y Luciana Jacques. 4-F

POR RESOLUCION DEL 14 DE Enero 1925, el Segundo Juzgado concedió la posesión efectiva de la herencia de don Joaquín Rodríguez Bravo, a sus hijas Manuela, Graciela y Victoria Rodríguez Herbage. 11-F

PRONTO:
CIGARRILLOS
ARROZ Y TRIGO
El Moro
20 CENTAVOS

MEDICINA

MASAJE MEDICO - - ELECTRICO. Francisco Lenti, estudios en Italia. Especialidad enfermedades articulares, parálisis, reumatismo, neuralgias, úlceras, tumores cancerosos y de vientre. Consultar, de 2 a 5. Arauco 831. Feb.—20

GONORREAS, AUNQUS ANTIGUAS estrechez, orquitis ,curan radicalmente. Glóbulos Pérsicos. Boticas surtidas. 16-3

GONORREAS, SIFILIS, IMPOTENcia, debilidad vital en ambos sexos. Curación radical rápida. Procedimientos modernos. Facilidades de pago. Consultas gratis de 10 a 12 M. y de 4 a 7 P. M. Atiende enfermos de provincias por correspondencia. Clínica y Laboratorio Médico del doctor Julio Lefévre M. San Antonio 41 (altos) Santiago. 16—F.

J. MARIN SOTOMAYOR. — CLInica privada para inyecciones hipodérmicas, endovenosas, intramusculares, neosalvarsán. —Toda clase de curaciones gonorrea, cistitis, prostatitis. Extracción de sangre para Reacción Wassermann. — Precios módicos. Facilidades de pago. Estado 63. F-3

PUPILOL CURA LA IRRITACION y todas las enfermedades de la vista. 25—F.

VITALINA ES EL RECONSTITUyente más eficaz, cura la anemia y fortifica los nervios. 25—F.

GONORREA, IMPOTENCIA, INfecciones prostáticas en ambos sexos, curación radical, nuevo sistema, inyecciones anti-blenorrágicas, quince años práctica en vías urinarias. Precios módicos. De 9 a 12 y 7 a 9. Policlínica: Mapocho 2776. F-2

¡ENFERMOS! PERSONAS AGOTAdas física y moralmente, nerviosas, neurasténicas, cansancio cerebral, anemia, raquitismo, impotencia, insomnios. El mejor tónico cerebral. Boticas surtidas. 1.o F

JUAN SEGUEL. — MASAJISTA Especialidad masaje médico. Toda clase inyecciones, curaciones. Hospital San Juan de Dios. 1.o-F

ALMORRANAS, ALIVIO INMEDIAto produce Pomada Cadum, remedio francés muy económico

DR. ABDON E. PRADO, TRATAmiento enfermedades internas, especialmente secreta por yerbas. "Te Abdón E. Prado", paquete grande 2.20; chico, 0.60. Chacabuco

CLINICA DENTAL, AV. MATTA 319-A. Trabajos modernos, rápidos garantidos. Facilidades pago.

LIBROS Y ESTAMPILLAS

LIBROS, COMPRO. SAN DIEGO 105 F-5

DICCIONARIO ENCICLOPEDICO, compro. Sazié 2753.

MATERIALES DE CONSTRUCCION

TECHO ACANALADO REVART, $ 1.50 plancha. Avenida Matta 375.

LADRILLOS MURALLA $ 160 EL mil; fiscales $ 120; adobes, ripios y arenas. Héctor Madariaga. Chiloé 1678. E-31

VENDO 10,000 ADOBES NUEVOS a $ 150 el mil y 300 kilos clavos nuevos a $ 0.80 k. Herrera 1312.

COMPRO MAMPARAS, INSTALAción de bar. Matucana 8. 31-E

SE VENDE ZINC BLANCO Y MAteriales usados. Diego Rosales 1540.

LADRILLOS COMPOSICION DE veredas y colores, gran surtido, realizo por cambio de local. Sevilla 1498 (Independencia). F-1.o

TECHO ACANALADO $ 1.40 PLANcha, vende. Subercaseaux 659. 30-M

VENDO 10 PLANCHAS DE CINC inglés de 8-P, primer huso con factura y rica bicicleta, marca Dürkopp con factura y útiles en $ 190. Calle Pérez Valenzuela N.o 13. Providencia.

VENTANA Y REJA VENTANA DE fierro, vendo. Cochrane 1378. 1.o-F

MADERA Y LATCHES USADOS, vendo. Cochrane 1378. 1.o-F

QUINCE METROS MAMPARAS FInas barnizadas, vendo, $ 80. San Isidro 546.

MUEBLES

ANTICIPO FONDOS POR MUEbles, útiles a consignación. Casa Remates. San Antonio 74. 27-M

MUEBLES: REALIZAMOS JUEGO dormitorio, comedor, sillas estilo inglés, cocina económica. Chacabuco 26. 13-F

MUEBLES: DORMITORIOS, COmedores, salones, escritorios, todo estilo y modelo roble americano. Precios bajísimos. Facilidades pago. Especialidad sillas desde $ 130 docena, asiento cuero y escuadras. Venga consultar precios Fábrica Nacional de Muebles, Serrano 398. 11-F

MUEBLES OFRECEMOS CUALquier estilo. Precios muy ventajosos. Entrega inmediata, grandes facilidades pago. Consulte nuestras condiciones. Fábrica Sociedad Nacional de Muebles y Maderas. Copiapó 060, entre Prat y San Diego. 20-F

CONSTANTEMENTE COMPRO Y vendo muebles todos estilos. San Antonio 74. Feb-11

VICTROLA "VICTOR" Y PORTAtil, nueva, desde $ 160, vende, San Pablo 2215. F-5

DISCOS "VICTOR" Y OTRAS Marcas desde $ 4, vende San Pablo 2215. F-5.

OCASION: MUEBLES TODOS EStilos, alfombra Bruselas, juegos mimbre. Alameda 337. 1.o F

VENDO MESON Y ESTANTERIA mitad del costo. Delicias 2816. 1.o-F

so $ 2.400 y colección mejor música del mundo $ 250 Cochrane 181. F-1

MUEBLES, PIANOS, MENAJES vendo y recibo a consignación. Casa Vergara. Moneda 1467. 1.o M

ALFOMBRAS, CORTINAJES, LIMpia, lava, tiñe, Moneda 1467. Teléfono 2337. 1.o M

VENDO AMOBLADO SALON, EScritorio, etc. Nataniel 1149. E-31

OCASION: POR VIAJE REALIZO sala, dormitorio, comedor, modernos, varios. Marcoleta 467. F-1.o

VENDO BARATISIMO BAÑO FIErro enlozado, cocina económica importada, medio amoblado salón, espejo grande salón. San Diego 106.

VICTROLA CHICA Y DISCOS, catres y sillas Viena, compro. Sazié 2753.

AMOBLADO DE COMEDOR POCO uso, vendo. S. Isabel 0122. 1.o—F.

PIANO ALEMAN FLAMANTE, MOderno, tres pedales, véndese. Bascuñán 1280. F-3

VICTROLA ESTILO COLONIAL, valor $ 2,000, se regala $ 700. Santa Isabel 93.

VENDO OCASION JUEGO COMEdor, sillas, aparadores, trinches, peinadores, cómodas, veladores, catres, alfombras, amoblado escritorio, estantes libros, escritorio ministro, sofaes, archivadores, paragüeros espejos, marcos dorados, cocinas económicas, cocina gas, muchos otros muebles. San Francisco 106.

VENDO BARATISIMO AMOBLAdo salón, espejos, alfombras, juego dormitorio, roperos, peinadores, cómodas, veladores, divanes, escritorios, estantes, aparadores, trinches, mesa comedor, catres, coche cuna, vitrina, sillas comedor, cristalerías, cocinas económicas, paragüeros, archivadores, pedestales, muchísimos otros muebles. San Diego 106.

PIANO ALEMAN, ESTADO FLAmante, comprobado, vendo sumamente barato. Gálvez [illegible]83.

VICTROLA VENDE, PAGO MENsual, avise domicilio. O. B., Casilla 2635.

GRAN PEINADOR MARMOL ROSAdo espejo biselado, $ 140; cómoda mármol, $ 60; ropero, $ 60; catre bronce, $ 60; dos fierro bronce, $ 70; amoblado Luis XV tapiz seda, flamante, $ 550; trinche, $ 40; mesa redonda caoba, $ 80; seis sillas Viena negras, $ 50; seis cuero, $ 60; mesa juego americana, $ 25; rica cocina caldero cobre, $ 180; estante libros, $ 40. San Isidro 546.

AMOBLADO FELPA, $ 150; CORTInajes bordados, $ 50; escritorio, $ 90; alfombra centro, $ 45; estante, $ 120; cómoda mármol, $ 80; catre con bronce, sommier, $ 70; catre ancho, $ 140; aparador caoba, $ 90; cocina económica, tres platos, caldero nuevo, $ 110, vendo. Eyzaguirre 541.

DORMITORIO LUIS XV 3 CUERpos o inglés, mármol vendo $ 1,150, catres bronce, Id. fierro 50, 90, 300, aparador dos trinches 250, paragüero inglés 200, salón, mesas comedor 40, 80, 120, escritorio Ministro inglés 150, estantes libro desde 50, guardarropa 120, lavatorio, desagüe 150, cocina gas con horno 150 y variedad muebles y menajes, vendo ocasión. Moneda 1467.

ESCRITORIO CORTINA ROBLE americano modelo bajo, estante para libros; amoblados, escritorio, salón, comedor, dormitorios, buen piano, véndense ocasión. Ahumada 129.

MUEBLES DE CAOBA, SALON dormitorio, escritorio, comedor, sofá "Imperio", doce sillas, mesas redondas, arrimos, máquina fotográfica grande, cuadros al óleo muy antiguos, véndense de ocasión. Ahumada 129.

VENDO PIANO ESTUDIO, MUEbles dormitorio, sillas, catre, bambúes. Matucana 717-B.

OCUPACIONES OFRECEN

OFICINISTAS Y EMPLEADOS DE COMERCIO

NECESITO MAQUINISTA TUPICEro. Chiloé 1310. E 31

NECESITO SEÑORITA O JOVEN competente en el retoque de ampliaciones. Fotografía F. Peris, San Diego 258. E-31

SE NECESITA UN JOVEN COMPEtente en abarrotes, de 12 a 16 años de edad. Inútil presentarse sin buenas recomendaciones, sin pretensiones. A. Prat 201. F 1.o

NECESITO EMPLEADO PARA ALmacén que no tenga más de 20 años. Gálvez 892. E-31

EMPLEADO COMPETENTE PARA suelería, necesito. San Diego 937. F-1.o

JOVENES ACTIVOS PARA VENDER artículo fácil colocación, necesítase. Ganarán muy buena comisión. —San Pablo 2303. 2—F.

FARMACEUTICA O FARMACEUTIco se necesita urgente. Tratar: Bellavista 149. F-1.o

ARTES MECANICAS

MECANICO TODA MARCA AUTOmóviles, con buenas recomendaciones y dos años práctica lo menos, necesito. Rancagua 79. E-31

MECANICO Y HERRERO COMPEtentes necesita La Cantabria. Bío-Bío 695, esquina Santa Rosa. F-1.o

CONSTRUCCIONES

ALBAÑILES NECESITO, INDEpendencia 335.

CHAUFFEURS

JOVEN DECENTE SEPA MANEjara toda marca automóviles y algo mecánica con carnet, necesito. Rancagua 19. E-31

CHAUFFEUR NECESITO PARA coche Ford. 10 Julio 1037. 1.o-F

CHAUFFEUR CON BUENAS REcomendaciones, necesítase. Arrate 160 de 9.30 a 11 A. M.

CHAUFFEUR JOVEN, SERIO, SE ofrece cualquier ocupación y marca. Moneda 2560.

CHOFER PARA CAMION FORD, necesito. San Pablo 2976.

CARPINTEROS MUEBLISTAS

NECESITO CARPINTERO DE BANco. Ricardo Santa Cruz 743. E-31

MUEBLISTAS COMPETENTES A trato necesito, Fábrica Serrano 398. 31 E

MUEBLISTAS: NECESITO MAEStros buenos para trabajo fino. Porvenir 385. 2—F

PELUQUEROS

VENDO PELUQUERIA. ECUADOR 235. E 31

PELUQUERO NECESITO. EYZAguirre 1018. 31-E

NECESITO PELUQUERO. FRANklin 831. E-31

NECESITO PELUQUERO, PUEDE ganar $ 70 Peluquería Japonesa. Nataniel 906. E-31

PELUQUERO NECESITA LA RIOjana. Delicias 3407. 31-E

PELUQUERO SABADO Y DOMINgo necesito. Matucana 1257.

PELUQUERO NECESITA, SAN PAblo 1051. Peluquería Sport.

PELUQUERO CON HERRAMIENtas necesito. Rivera 1449. 31—E.

NECESITO PELUQUERO. VICTOria 1374.

NECESITO PELUQUERO, SABADO San Francisco 1051.

PELUQUERO NECESITO, SABADO y Domingo. Buen trabajo. Peluquería Milonguita. Bascuñán 674.

PELUQUERO NECESITO, SABADO y Domingo. Chacabuco 52.

MOZOS

NECESITASE MOZO BUENAS REferencias. Casa Senda Ahumada .E-31

NIÑOS

NIÑO PARA LOS MANDADOS, DE 12-14. Sama 1764. E-31

NECESITO NIÑO PARA COPERO. Calle Agustinas 967. E-31

MUCHACHO 17 AÑOS, MUY BUEnos informes, necesítase. San Diego 113. E-31

NIÑO CON MUY BUENAS RECOmendaciones para mozo, necesítase. Rogelio Ugarte 1117. 1.o—F.

MUCHACHO PARA EL REPARTO necesita Nataniel 76. Presentarse de 9 a 11, trayendo recomendaciones. Sueldo $ 60.

NIÑO DE 14 A 15 AÑOS, NECESITO para mandados. Agustinas 1798. 1.—F.

NIÑO DE 13 A 14 AÑOS PARA mandados y ayudar quehaceres casa. Teatinos 62.

NIÑO DE 15 A [illegible] AÑOS, SIN PREtensiones. Buenos informes, necesito. Delicias 1737. 1.o-F

NECESITO UN MUCHACHO O NIña, Sotomayor 643. 1.o-F

MUCHACHO PARA LUSTRIN, necesito. Santiago 1260.

NECESITO NIÑO PARA MANDAdos. Moneda 3156.

VARIOS

TONELERO QUE ENTIENDA ALGO de mecánica, necesito como inquilino. Viña Prá. Paradero 12, carros Lo Ovalle. E 31

FIDELERO CON CONOCIMIENtos fabricación a la caña y buenas recomendaciones, necesito. Jofré 143, de 7 a 9 P. M. E-31

JOVEN ITALIANO ENTENDIDO en abarrotes se necesita Manuel Infante 1234. 31 E

NECESITO REPARTIDOR DE carne. Compañía 2701. E-31

MATRIMONIO NECESITO, EL cochero, ella cocinera que sepan su oficio. Chacra "El Olivo", Independencia N.o 3100. 1.o-F

NECESITO JABONERO, AVENIDA Central, 175, Población Paris. 31 E

NECESITO MAYORDOMO PARA chacra, que sea entendido en chacarería, arboricultura y jardinería. Avenida Amengual, Villa San Benito, camiones Mapocho-Pila. 31-E

NECESITO UN MIRADOR, MOLIno Sta. Margarita. Tratar: de 12-3 P. M. Bellavista N.o 9. 31-E

NECESITO TALABARTEROS COMpetentes. Exposición 366. 1.o-F

DOS TRABAJADORES BUENOS para arar, necesita. Salas 157. F-1.o

PIDA EMPLEADOS A VENEGAS Salas. — Plazuela Santo Domingo.

NECESITO TEJEDORAS A MAQUIna competente. Tratar: Puente 625. 2—F.

NECESITO UN HERRADOR, MOlino Santa Margarita. Tratar de 12-2 P. M. Bellavista N.o 9. F-1.o

CABALLERIZO HERRADOR CON poca familia, buenos certificados competencia y conducta, necesita Chacra La Pirámide. Carros San Bernardo, paradero 12. F-1.o

HORTELANO, JARDINERO, Casado sin familia, con muy buenas recomendaciones necesito. Av. Larrain 455 Los Guindos-Ñuñoa, bajarse en Plaza Egaña. 2—F.

NECESITO SOCIO POCO CAPITAL explotar dos biógrafo en combinación. —Victoria 753.

NECESITO COPERO COMPETENTE — V. Mackenna 780. 1.o F.

NECESITO REPARTIDOR DE pan Recoleta 544, exijo competencia. 1.—F

REPARTIDOR DE CARNE SEPA desportar ,necesito. San Diego 295.

COPERO RECOMENDADO NECEsito. Merced 838.

NECESITO UN HERRADOR, MOLIno Santa Margarita. Tratar de 12-2 P. M. Bellavista 9.

NECESITO OFICIAL JOYERO. DElicias 2542 F.

PANADEROS Y APRENDICES, NEcesito. Bellavista 0112. F-1.o

OFICIAL APRENDIZ MUEBLISTA, necesito. Av. Viel 1936. F-1.o

PICADOR LEÑA NECESITA BODEga Teno. Gálvez 161.

CARRETELERO Y MOZO NECEsito. Bodega Teno. Gálvez 161.

NECESITO BUENOS MAESTROS torneros en bronce para torno de pulso. Fundición Ausensi. Calle Valenzuela Castillo 769. Providencia. 2-F.

SE NECESITAN JOVENES PRACticos en trabajos de peletería. Exíjanse recomendaciones. Delicias 2284. 1.o-F

CIEN SILLETEROS GOTICOS NEcesitamos para nueva fábrica sillas. Erasmo Escala 2967. F 2

ZAPATEROS

FABRICA DE CALZADO NECESIta un picador de punto y asentador de plantas Goodyer. Lira 965. 2—F.

DACTILOGRAFAS Y OFICINISTAS

SEÑORITA PARA CAJERA NEcesito. Prefiero entienda Cigarrería. Delicias 54. 31-E

NECESITO CAJERA PARA REStaurant y mozos competentes Eyzaguirre 1147. 31 E

COSTURERAS

COSTURERAS PARA POSTIZOS de cuellos, necesito. Belalvista 441. E 31

COSTURERA PARA ROPA BLANca necesita casa particular. Merced 252 (interior). 31 E

NECESITO CORTADORA ROPA de señora. Eyzaguirre 733. 1.o-S

NECESITO COMPOSTURERA sastre para taller, "Nuevo Mundo" San Diego 2090. 1.o F

PREPARADORA DE SOMBREROS de señoras, competente, necesito. Delicias 1737. 1.o-F

SE NECESITAN COSTURERAS para vestones, ternitos de niño y compostura, con recomendación. San Pablo 1011. Sastrería La Gran Vía. 1.o-F.

PREPARADORA SOMBREROS NEcesítase. San Pablo 2571.

COSTURERA SEPA ALGO MODISta. Serrano 655.

LAVANDERAS

LAVANDERA HONRADA AL DIA con recomendación se necesita. Calle Irrarázaval 4. Bellavista. F-1

EMPLEADAS DE MANO

EMPLEADA PARA LAS PIEZAS necesito. Delicias 1583. 31-E

SE NECESITA UNA EMPLEADA para el servicio. Artesanos 871|4. 31-E.

EMPLEADA DE LA MANO Y COcinera necesito. Rosas 2618. 1.o-F

SIRVIENTE MANO SE NECESIta. San Diego 702. 1.o-E

COCINERA Y AYUDANTE COMpetente para restaurant necesito puesto carne Mercado Central N.o 67-68. cocina a gas. 31 E

NECESITO EMPLEADA. PEDRO Lagos 419. E-31

EMPLEADA MANO, NECESITO, Moneda 1623. 1.o—F.

NIÑA DE MANO CON RECOMENdación necesito. Dávila 663.

NIÑERAS

NIÑERA MUY RECOMENDADA necesítase, buen sueldo. Ejército 412. E-31

SE NECESITA NIÑO DE 14 A 15 años para mandados. Agustinas 1798. 31-E

NECESITO EMPLEADA SEPA CUIdar niños. Maestranza 189. F-2

NIÑERA Y NIÑA COMEDOR NEcesito, pago tranvía. San Luis 333, Los Leones. 2-F.

NIÑERA. NECESITASE. SAN PAblo 2571.

COCINERAS

EMPLEADA PARA LA COCINA, dos personas, necesito. Tratar: Gay 2751, de 1 a 3. E-31

COCINERA CON RECOMENDAción para Viña del Mar necesítase. Poca familia. Sueldo $ 120. Tratar: Manuel Rodríguez 33, de 1 a 5 P. M. 31—E.

NECESITA EMPLEADA PARA LA cocina se prefiere con niño o niñita grande. — San Isidro 81. 31—E.

MATRIMONIO SOLO, NECESITA cocinera con recomendación. Merced 657. E-31

MATRIMONIO EXTRANJERO NEcesita cocinera. Tratar: Independencia 295, de 11 a 3 de la tarde. E-31

COCINERA SIN NIÑOS Y RECOmendada, necesito. Lira 461. E 31

COCINERA NECESITA FAMILIA extranjera 3 personas. Avenida Irarrázaval 188. 31-E

SE NECESITA EMPLEADA PARA la cocina y quehaceres domésticos, casa extranjera, matrimonio solo. Maestranza 148. E-31

EMPLEADA PARA LA COCINA, con buenas recomendaciones, necesítase. Avenida Holanda 190, Ñuñoa. F-1.o

NECESITO COCINERA PUERTAS afuera. Bandera 669 A. 31 E

NECESITO BUENA COCINERA honrada, pago buen sueldo. Carnot 399, esquina Santa Rosa. E-31

NECESITO COCINERA FORMAL, puertas adentro. Arturo Prat 1112. E-31

NIÑA SERVICIO TRES PERSONAS entienda cocina, buen sueldo. Rosas 2653. 31-E

NECESITO COCINERA Y DE LA MAno ojalá fueran madre e hija, buen sueldo de 80 a $ 100 Mapocho 4335. E-31

NECESITO COCINERA. — BUEN sueldo. Tocornal 626. 7-F

NECESITO COCINERA, CARMEN 319 altos. 2-F

NECESITO UNA EMPLEADA PARA la cocina regular edad sin niños. — Andrés Bello 622.

EMPLEADA PARA LA COCINA Y comedor necesito, admito con niño.— Catedral 2471.

COCINERA DE MANO NECESITO.— Bandera 339.

NIÑA ENTENDIDA COCINA CAMA adentro.— Ñuble 769.

NECESITASE BUENA COCINERA Nataniel 537. 1.o F

COCINERA JOVEN NECESITO REcoleta, esquina Av. Chile. Restaurant. 2—F.

COCINERA NECESITO. BRASIL 94, Pensión.

NECESITO BUENA COCINERA presentarse con recomendación. Echaurren 50. 2—F.

COCINERA Y LAVANDERA, NEcesítase. Maipú 706.

NECESITO COCINERA NIÑA MAno. San Pablo 1205.

NECESITO COCINERA. TRATAR: San Diego 1440, (casa particular). F-1.o

NECESITO COCINERA Y MOZO Bar Alianza. 10 de Julio 381.

COCINERA RECOMENDADA SIN niños para poca familia necesito. Dávila 663.

NECESITO COCINERA, SERRANO 647. 2-F

FAMILIA ESPAÑOLA NECESITA buena cocinera y niña para las piezas. Arturo Prat 988. 2—F.

NECESITO COCINERA, AUNQUE sepa poco. Avenida Matta 1131. 31—E.

VARIOS

SEÑORITA FARMACEUTICA NEcesita. Dirigirse: Casilla 651, Valparaíso. 1.o-F

AMA SE NECESITA EN SANTA Isabel 551, buen sueldo. 31-E

NECESITO BUENAS PREPARADOras en sombreros de señora. Río Janeiro 477. E-31

EMPLEADA PARA PIEZA Y QUE sepa costura, necesítase, casa extranjera. Rosas 2222. 31—E

NECESITO SEÑORITA EDUCADA y que posea francés, para educar señorita joven. Contestar por escrito a Alfredo Escobar C. Alto de Jahuel. Buin. 2-F

NECESITO EMPLEADA COMEDOR matrimonio extranjero. Unión Americana 332. F-3

MUCHACHITA AYUDAR QUEHAceres casa, buen sueldo. Bilbao 70, cerca Alameda. F-31

SE NECESITA EMPLEADA CON recomendación. Dominica 476. F-1.o

TEJEDORA NECESITO PARA COquimbo. Tratar: San Diego 7. E-31

EMPLEADA PIEZAS Y NIÑERA, necesito. Tarapacá 1019, al llegar a Prat. E-31

NECESITO PREPARADORA PARA sombreros, muy competente, también ayudante que intente la venta calle Merced 568. 31 E

APLANCHADORAS DOBLEZ NEcesito. Ricardo Santa Cruz 715. 31 E

NECESITO UNA NIÑA DE DOCE A catorce años, para cuidar a una guagüita. Agustinas 668. E-31

EMPLEDA HONRADA Y LIMPIA con recomendación necesita en casa extranjera señora sola. Calle Irarrázaval 4 Bellavista. F-1

NECESITO DOS EMPLEADAS PAra el Restaurant de la calle Salas N.o 185. 1-F

SEÑORITAS, JOVENES NECESITA Venegas Salas. —Plazuela Santo Domingo.

NECESITO NIÑA CUIDAR UNA ENferma, sepa poner inyecciones, recomendada. — Catedral 1967. 1.o—F

MATRIMONIO SIN NIÑOS O DOS señoras solas, dar pensión mineros cerca Santiago. Presentarse Domingo, de 9 a 11 A. M. Chacabuco 657, Garach.

SE NECESITAN MUY BUENAS preparadoras para sombreros. Ahumada 85. F-7

EMPLEADA PIEZAS, DE EDAD, necesito, Huérfanos 1508.

APARADORA PARA CALZADO DE señora necesito. Cuevas 730. 1.o F

DOBLADORAS DE HUINCHA NEcesito. Cuevas 730. 1.o F

NECESITANSE SEÑORITAS PARA vender al comercio entradas beneficio teatral, presentarse de 8 1|2 a 10. Estado 380. 31 F

EMPLEADA PUERTAS AFUERA, Necesito. San Antonio 420.

NIÑA 13 AÑOS NECESITA. BANdera 878.

NECESITO NIÑA FORMAL PARA servicio casa poca familia. Delicias 2778. F 2

MAQUINARIAS

DOS MAQUINAS COSER SINGER, de pie, véndese. San Isidro 486. De una a cinco. E-31

MOTOR DE UN CABALLO, DE ocasión, compro. Pedro Lagos 1063. F-1.o

SE VENDE MAQUINA DE ESCRIbir Corona, de ocasión. San Diego 872.

0 PESOS DIARIOS PAGO MAQUInista pieles competente. Av. Matta 1018, de 8 a 10 y 2 a 3.

MAQUINA FOTOGRAFICA, LENtes grandes, materiales fotográficos, compro, Sazié 2753.

MAQUINA ESCRIBIR, COMPRO, Sazié 2753.

HARNEROS PARA AGRICULTUra, molinos, minas, ofrece fábrica. Cumming 861. 6—F.

HARNEADORAS, DESCLARINCIlladoras y cualquier máquina agrícola arregla fáábrica harneros. Cumming 861. 6—F.

CHANCADORAS "KRUPP", MOLInos de cilindros para minerales, vendo ocasión, edificio Ariztía, 4.o piso, oficina 18, casilla 3960. 1.o_F

FRAGUA TORNILLO TALADRO Y herramientas, vendo por enfermedad. Copiapó 1144. 2-F

DE OCASION VENDO MAQUINAmueble. García Reyes 781.

OCUPACIONES (Necesitan)

AL COMERCIO OFRECE SERVIcios 15 años práctica contador general. Referencias primer orden. Aquí, provincia, campo. M. A. B., Casilla 81-D. 2-F

SERVIDUMBRE RECOMENDADA ofrec. Agencia E[illegible], Diez de Julio 166. E 31

REVISADOR DE CONTABILIDAdes agrícolas o comercial se ofrece ciudad o campo. Julio Luton. Correo Central. E 31

ESPECIALISTA ARBORICULTOR 20 años práctica, buenos informes ofrécese L. C. Ibáñez 365. E-31

CHAUFFEUR COMPETENTE CON garantía, ofrécese para góndola o casa particular. Casilla 3206. 31-E

OFRECESE CHAUFFEUR TODAS marcas buenas recomendaciones, tomo góndola en arriendo, pago anticipado. Correo N.o 8.—M. A. 1.o—F

INSPECTOR DE OBRAS COMPEtente con buenos informes ofrécese. —A. Lira — Riquelme 854.

MATRIMONIO EXTRANJERO SOlo competente, se ofrece para administración o mayordomo y llavera de Hotel para Santiago o fuera. Responsabilidad y referencias.—D. F., Correo Central. 1.o—F.

SE OFRECE LAVANDERA CON buenas recomendaciones, se prefiere Hotel. Dirigirse: Población Carmelo. —León Prado 801. J. G.

QUIMICO INORGANICO BUSCA ocupación, sea en la ciudad, mina o salitrera. V. Pillon. Casilla 81 D. 1.o—F.

OFREZCO CRIAR GUAGUA EN MI casa, primeriza. Maule 618.

CONTADOR OFRECESE BUENOS informes y competencia. Dirigirse a Casilla 2910. F-2

OPORTUNIDADES PARA FAMILIAS

OCASION SE VENDE UN APARAdor y una silla dentista perfecto estado tratar: Fariña 554. F-4

PROPIETARIOS, CONSTRUCTORES y reparaciones de edificios, rápidas y económicas. Edificio casitas tres piezas y cocina 2.500 pesos buenos materiales con un sistema de tabiques sólido e higiénico. Dirección: Constructor. — Casilla 7042. 1.o—F.

MAS BARATO QUE LA CARNE, Empresa Pesquera Talcahuano, San Antonio 27. Recibe diariamente toda clase de pescado y mariscos. Precios de hoy: congrio colorado, corbina, lenguados, lisas $ 2.50 kilo; toyos, robalos, pejegallo, pejerreyes, etc.

OBJETOS PERDIDOS

EXTRAVIOSE CHEQUE 40243. SErie P contra Banco Español a favor de Carlos Rivas Vicuña por $ 66.50. Dióse orden de detención. Ruégase devolverlo. — Andrés Bello 466. 3—F.

GRATIFICACION SE DARA A LA personas que entregue en Moneda 2108, un llavero de cuero forma cartera con dos llaves Yale. F-1.o

DOS LIBROS CONTABILIDAD OLvidados, góndolas Alameda o carro 27 Domingo pasado, seis tarde, gratificaré devolución. Compañía 1231, oficina 4. Interés único su dueño. F1.o

EXTRAVIOSE CHEQUE 40243. SErie P contra Banco Español a favor de Carlos Rivas Vicuña por $ 366.50 Dióse orden de detención. Ruégase devolverlo. — Andrés Bello 466.

CHASSIS CON FOTOGRAFIAS, perdido ayer en el trayecto de Alameda-Providencia, se gratificará a quien lo entregue en Riquelme 36. F-2

PROFESIONALES

ZURCIDOS INVISIBLES, NOTABLE zurcidor japonés. Especialista único, especialidad en viraduras, transformaciones. Son perfectas. San Diego 228. Teléfono Inglés 667. Feb.—11

CONDOR 1158, CASA ANTIGUA única especialista zurcidos invisibles jerseys, viraduras, hechuras, transformaciones garantidas. Feb.—

Sociedad Anónima

LA FERIA 9 AVENIDA BEAUCHEF

Feri

Yzqui

HOY SABADO 31

Nuestra Feria se efectuará en la forma de costum abundancia de

GANADO GORDO Y DE ENGORDA

San Carlos, Linares, Parral, Talca, Freire, Colchagua, P de Osorno, Chancaral, Cajón, Temuco, Victoria, Imperial, Curicó, Quillota y Rancagua.

JUAN ANTONIO GONZALEZ EDW
Gerente.

Nuestras oficinas funcionan en HUERFANOS 1330.

JUICIOS CRIMINALES, POSESIOnes efectivas, y otras tramitaciones, atiende diariamente durante el feriado legal, el abogado Jaramillo Arteaga, anticipando fondos según convenio. Consultas gratuitas. Huérfanos 1223, oficina 7. (Frente Caja de Crédito Hipotecario). 11—F

ZURCIDOS INVISIBLES, NOTABLE zurcidor japonés. Especialista único especialidad en viraduras, transformaciones. Son perfectas. San Diego 228. Teléfono Inglés 667. M 3

FARMACEUTICA COMPETENTE ofrécese. Dirigirse: A. M. C., Correo Central. 5—F.

ZURCIDOS INVISIBLES, VIRADUras trajes señoras, ternos, sobretodos. Merced 750. 31 E

SE NECESITA PROFESORA DE telar, alfombras. Monjitas 640. E-31

PROPIEDADES

VENDO SITIO CERRADO. ARAUco esquina Pedro Montt. Tratar en la esquina. E-31

CITE RECIEN CONSTRUIDA CONSta de 20 casas ubicada en barrio populoso, renta inmejorable. Casilla 3331. Mamicio Eltey. 1.oF.

VENDO PROPIEDAD CONSTRUCción antigua. San Ignacio N.o 1250. Tratar con T. Cerpa. Santo Domingo 2855. 2—F.

VENDO CASA DOS PISOS. TRATAR misma casa. — Madrid 1486. 2—F.

CHALET NUEVO, SOLIDO, TODO confort; quinta bien plantada con arboleda frutal, véndese. Av. D. Cañas 2931. Ñuñoa. E-31

$ 16,000 AL CONTADO, SALDO $ 93 mensual, vendo casa 10x25 varas. Maestranza 1385. F-1.o

COMPRO QUINTA DOS A TRES mil metros, poca casa, hasta tres cuadras carro en Ñuñoa ó Providencia, precio comercial, pago contado. Rosas 3201. F-1.o

VENDO CASA EN PICARTE, bien arrendada. Tratar: Panadería Pinto. Independencia 402. 1.o-F

COMPRO SITIO O CASA ANTIGUA central. San Diego 1242. E-31

$ 8,300 VENDO HERMOSO SITIO con casita, por viaje urgente. Santa Elena 1537. E-1.o

$ 24,000 VENDO LINDA CASA nueva 7 piezas fuera servicio, gran patio. Calle Victoria. Tratar: Santa Teresa 381.

VENDO 33,000 GRAN CASA ESquina con derecho almacén, situación muy comercial. Santa Teresa 381.

22,000 VENDO MUY COMODA CAsa 7 piezas, buen servicio, patio. Calle Tocornal. Tratar Santa Teresa 381 esquina Lira.

SE VENDE UN SITIO CALLE BArros N.o 559, Quinta Normal. 20 x 30 m., tiene casa para cuidador. 2—F.

$ 9,000 BONITO SITIO PARA EDIficar 10 casitas renta. Resto facilidades. Huemul 1971. F-1.o

$ 12,000. VENDESE EN ESPEJO casa con sitio 25x72 metros. Facilidades pago. Tratar: Luis Ferrari. — (Espejo).

EN AVENIDA BRASIL, PROPIEdad para poca familia vendo en $ 45,000, tratar Brasil 723.

18,000 VENDO CASA- QUINTA Sierrabella 1325, dos patios, seis habitaciones. 1.o—F.

$ 180,000 OCASION GRAN CITE EN calle San Diego. Produce $ 24,000. Huérfanos 1059, oficina N.o 14, primer piso.

VENDO DOS ESPLENDIDAS PROpiedades en Avenida Irarrázaval, muy cómodas y bien construídas. Huérfanos 1059, oficina N.o 14, primer piso.

GRAN CITE NUEVO CON PRODUCción de $ 33,600 anuales vendo en $ 220,000. Huérfanos 1059, oficina N.o 14, primer piso.

$ 18,500 GORBEA, PROXIMA SAN Alfonso. Huérfanos 1059, oficina N.o 14, primer piso.

CERCA DE RECOLETA VENDO una casita inconclusa, cal y ladrillo y estantería para negocio. Av. Chile 562.

VENDO CASA UBICADA VARGAS 4151, compuesta 20 piezas, recién construída. Tratar: San Alfonso 240.

PRETAMOS DE DINERO

DISPONGO 12.000 PESOS DESEO invertir industria o negocio deje utilidad comprobada con garantía capital. Enviar amplios detalles a A. R. V., Casilla 2888.

DESEO ASOCIARME EN NEGOCIO e industria apartando $ 8,000. Detalles a S. K. L. Casilla 2182. 1.o—F.

NECESITO URGENTE $ 250,000 por hipoteca de varias propiedades centrales. Sin agentes. Datos: A. P. M., Casilla 3498.

SOCIO PARA 30 DIAS NECESITO con $ 1,000 y su trabajo. Reembolsa capital y $ 2,000 utilidad. Bascuñán 527.

JOVEN DISPONGA $ 1,000 NECESIto, sueldo $ 250. Correo 3 E. M. S. 31—E.

ROPA HECHA

ROPERIA "LA CANTABRICA" ESmeralda 863, ofrece precios de costo ternos, trajes de niños, todas edades. Sobretodos abrigadores, casimires extranjeros, cortes de moda, paletoes, pantalones. Todo desinfectado.

Remate de pr
de plazo venc

Hoy Sábado 31 de
9 A. M., el martillero
nate, rematará en la Ca
tamos **"LA IBERIA"**, A
coleta N.o 530, las pren
catadas y comprendidas
números 3.482 a 9.5
5.107.
Hay: Ternos, vestidos
muebles, alhajas, corti
les, etc.

Hoy Sábado 31 de
10 A. M., el martillero
rematará en la Casa d
"LA PEDRO VALDIVIA"
Irarrázaval N.o 3078,
no rescatadas y compr
los números 40,343 a 4
Hay: Máquinas cose
cas, catres ternos, m
chos, etc.

Hoy Sábado 31 de
3 P. M., el martillero
guirre, rematará en la Ca
tamos **"LA SAN PABLO"**
Pablo No 3202, las pren
catadas y comprendidas
números 91,922 a 94,8
Hay: Ternos, máquinas
hajas, rebozos, muebles
manteles, etc.
Las prendas estarán
desde dos horas antes d
PAGO AL CONTADO.

EL INF

PRONTO:
CIGARRILLOS
ARROZ Y TI
El Mo
20 CENTAVOS

ROPERIA LA VEGA, ANllo 964, ofrece en barat ambos, paletoes, pantalon ros, calzado. Todo desinfe

ROPERIA ANDRES BELro 601, esquina Recoleta, nos, paletoes, ambos, pant nos de niños, sombreros precios baratísimos; todo do.

LA CASA VERDE REALInos, ambos, paletoes, b breros, facilidades de pag especial de abrigos y tern tes, corte de moda. Esme Al llegar a San Antonio

LINDO SURTIDO TRAJES tas, caballeros. San Fra

VERANEO

CARTAGENA, PLAYA Chicito, contiguo al Hotel arriend., amoblado. Tratar Hotel Parque.

EN VIÑA, CASA CENTRAfortable, arriéndanse regi rios, excelente pensión, diarios. R. X., Correo V

CARTAGENA: EN PLAYA chica, familia italiana zas con excelente comi módicos. Casa Aspillaga o Merced 384.

VERANEANTES RECIBO cerca Plaza Victoria, Hot paraíso.

CARTAGENA, PARIS HOTya Chica. Establecimiento orden. Precios módicos. léfono 24.

CARTAGENA: $ 800 amoblado Playa Chica, ca, alcantarillado, recib Tratar: Compañía 3111.

RADIOTELEFO

AUDIONES CONDENS Reóstatos, bases, recept rias, pilas, altor-parlantes accesorios varios, biógrafo nas precisión. Todo a sión. — Radio Stock.

RADIOSTOCK, NEW-YORK ticipa dinero por consig pra, vende, remate, perm tos, accesorios radio tículos científicos y prec

RECEPTORES A GALENA talación de radio, se ha módicos precios. Alm 909.

COMPRE USTED EL LI mo se hace un receptor usted como construir aparato de radiotelefonía sa con toda economía Provincias, $ 4.70. Pase bolso. Huérfanos 122 (frente a la Caja de Cr tecario).

REMATES

REMATES DE ABARROT rifican Sánchez y Cam tucana 717 y Eyzaguirre

REMATES NEGOCIOS, clones, compra-ventas rruajes, etc., atiende ventajosas, Arcadio Mon tillero de Hacienda. S 810. Teléfono 2269.

REMATE NEGOCIOS, ejecutan Arce-Síez, mart coy de hacienda. Ofici